

แผนพัฒนาท้องถิ่น

(พ.ศ. ๒๕๖๖ – ๒๕๗๐)

องค์การบริหารส่วนตำบลตะโละแมะนา



“ชุมชนก้าวหน้า ตำบลก้าวหน้า
เศรษฐกิจเด่นดัง ตำบลสันติสุข”



งานนโยบายและแผน
สำนักปลัด องค์การบริหารส่วนตำบลตะโละแมะนา
อำเภอทุ่งยางแดง จังหวัดปัตตานี

คำนำ

แผนพัฒนาท้องถิ่น (พ.ศ. ๒๕๖๖ - ๒๕๗๐) ขององค์การบริหารส่วนตำบลตะโละแมะนาฉบับนี้ มีลักษณะเป็นการกำหนดวิสัยทัศน์ ประเด็นยุทธศาสตร์ เป้าประสงค์ ตัวชี้วัด ค่าเป้าหมาย และกลยุทธ์ โดยมีความสอดคล้องกับยุทธศาสตร์การพัฒนาขององค์กรปกครองส่วนท้องถิ่นในเขตจังหวัด ยุทธศาสตร์จังหวัด ยุทธศาสตร์กลุ่มจังหวัด แผนพัฒนาจังหวัด แผนพัฒนากลุ่มจังหวัด แผนพัฒนาภาค แผนพัฒนาเศรษฐกิจและสังคมแห่งชาติ ยุทธศาสตร์ชาติ ๒๐ ปี และเป้าหมายการพัฒนาที่ยั่งยืน (Sustainable Development Goals; SDGs) ซึ่งจัดทำขึ้นสำหรับปีงบประมาณมีความต่อเนื่องเป็นแผนก้าวหน้า ครอบคลุมระยะเวลาห้าปี สำหรับการดำเนินการจัดทำแผนได้ผ่านการพิจารณาเห็นชอบจากคณะกรรมการบริหารส่วนตำบลตะโละแมะนา สภาองค์การบริหารส่วนตำบลตะโละแมะนา และนายกองค์การบริหารส่วนตำบลตะโละแมะนาให้ความเห็นชอบพร้อมประกาศใช้แผนพัฒนาท้องถิ่น (พ.ศ. ๒๕๖๖ - ๒๕๗๐) แล้วเมื่อวันที่ ๓๐ กันยายน ๒๕๖๔ ทั้งนี้ ได้คำนึงถึงงบประมาณรายรับ - รายจ่าย ทรัพยากรการบริหารขององค์การบริหารส่วนตำบลกะรุปี ในการดำเนินงานกิจกรรมที่มีความหลากหลายในแผนพัฒนาท้องถิ่น เพื่อให้เกิดประโยชน์สาธารณะสูงสุด และการใช้จ่ายงบประมาณให้เกิดความคุ้มค่า ส่งผลให้เกิดการพัฒนาที่เป็นประโยชน์ต่อประชาชน

แผนพัฒนาท้องถิ่นท้องถิ่น (พ.ศ. ๒๕๖๖ - ๒๕๗๐) จะใช้เป็นแนวทางในการจัดทำงบประมาณรายจ่ายประจำปี และการพัฒนาบริหารงานขององค์การบริหารส่วนตำบลตะโละแมะนาให้ดียิ่งขึ้น สามารถตอบสนองความต้องการและแก้ไขปัญหาของประชาชนให้ได้รับประโยชน์อย่างสูงสุด

องค์การบริหารส่วนตำบลตะโละแมะนา

ตุลาคม ๒๕๖๔

สารบัญ

	หน้า
ส่วนที่ ๑ สภาพทั่วไปและข้อมูลพื้นฐาน	๑
ส่วนที่ ๒ ยุทธศาสตร์องค์กรปกครองส่วนท้องถิ่น	๑๔
ส่วนที่ ๓ การนำแผนพัฒนาท้องถิ่นไปสู่การปฏิบัติ	๖๐
๑. ยุทธศาสตร์การพัฒนาและแผนงาน	๖๐
๒. บัญชีโครงการพัฒนาท้องถิ่น	๖๒
แบบ ผ.๐๑ บัญชีสรุปโครงการ	๖๒
แบบ ผ.๐๑/๑ บัญชีสรุปโครงการพัฒนา ที่นำมาจากแผนพัฒนาหมู่บ้าน	๖๔
แบบ ผ.๐๑/๒ บัญชีสรุปโครงการพัฒนา ที่ใช้สำหรับการประสานแผน	๖๕
แบบ ผ.๐๒ โครงการพัฒนาสำหรับองค์กรปกครองส่วนท้องถิ่นดำเนินการ	๖๖
ยุทธศาสตร์ที่ ๑ การพัฒนาและเสริมสร้างความเข้มแข็งของ ระบบเศรษฐกิจชุมชนและการแก้ไขปัญหา ความยากจน	๖๖
ยุทธศาสตร์ที่ ๒ การศึกษา ศาสนา ประเพณี วัฒนธรรมและ และภูมิปัญญาท้องถิ่น	๗๑
ยุทธศาสตร์ที่ ๓ การจัดการทรัพยากรธรรมชาติสิ่งแวดล้อมและ ส่งเสริมด้านการกีฬาและการท่องเที่ยว	๑๑๔
ยุทธศาสตร์ที่ ๔ การสังคมและการพัฒนาคุณภาพชีวิต	๑๒๒
ยุทธศาสตร์ที่ ๕ การเพิ่มศักยภาพและการบริหารจัดการที่ดี	๑๒๕
ยุทธศาสตร์ที่ ๖ การพัฒนาระบบโครงสร้างพื้นฐาน	๑๓๘
ยุทธศาสตร์ที่ ๗ ความมั่นคงและเสริมสร้างสันติสุข	๑๔๒
แบบ ผ.๐๒/๑ โครงการที่นำมาจากแผนพัฒนาหมู่บ้าน	๑๔๗
แบบ ผ.๐๒/๒ โครงการที่เกี่วข้องกับขององค์กรปกครองส่วนท้องถิ่น	๑๔๙
แบบ ผ.๐๓ บัญชีครุภัณฑ์	๑๕๒
ส่วนที่ ๔ การติดตามและประเมินผล	๑๕๗

ส่วนที่ ๑

สภาพทั่วไปและข้อมูลพื้นฐาน

๑. ด้านกายภาพ

๑.๑ ที่ตั้งของหมู่บ้านหรือชุมชนหรือตำบล (แผนที่ประกอบ)

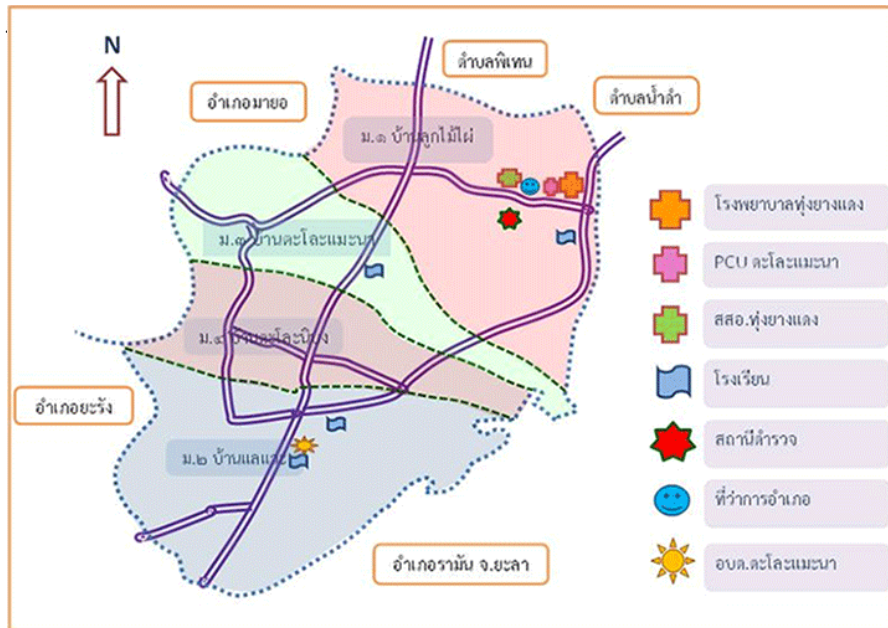

ประวัติความเป็นมาของตำบลตะโละแมะนา

องค์การบริหารส่วนตำบลตะโละแมะนา ได้ยกฐานะจากสภาตำบลตะโละแมะนา ตามประกาศกระทรวงมหาดไทย เรื่อง จัดตั้งองค์การบริหารส่วนตำบล ซึ่งได้ประกาศในราชกิจจานุเบกษา เมื่อวันที่ ๒๕ ธันวาคม ๒๕๓๙

ตำบลตะโละแมะนา เป็นตำบลหนึ่งของอำเภอทุ่งยางแดง จังหวัดปัตตานี คำว่า“ตะโละแมะนา” เป็นคำภาษามลายูพื้นเมือง หมายถึง ที่ราบลุ่มของนางแมะนา ซึ่งเป็นเจ้าของที่ดิน โดยมีพื้นที่ครอบครอง จำนวนหลายสิบลไร่ ในสมัยก่อนซึ่งกินเวลาเป็นร้อยปีมาแล้วในอดีต โดยมาตั้งบ้านเรือนอาศัยอยู่หลังเดียว แยกจากชุมชนเมื่อราษฎรจะออกไปประกอบกิจกรรมการเกษตรหรือจับสัตว์น้ำ จึงบอกต่อกันว่าจะไปตะโละแมะนา จึงมีชื่อเรียกสถานที่นี้ต่อๆ มาจนติดปากว่าตะโละแมะนาเมื่อตั้งเป็นตำบลจึงใช้ชื่อว่าตำบลตะโละแมะนา

ตำบลตะโละแมะนา สภาพโดยทั่วไปเป็นพื้นที่ราบลุ่ม ทุ่งโล่ง และมีธารน้ำไหล ในฤดูน้ำหลาก มีน้ำท่วมขัง ตั้งอยู่สุดเขตแดนจังหวัดปัตตานี ต่อกับ อำเภอราษีไศล จังหวัดยะลา เป็นพื้นที่เกษตรกรรม เลี้ยงสัตว์ และเป็นแหล่งสัตว์น้ำจืดที่ใหญ่ในจังหวัดปัตตานีตำบลตะโละแมะนา มีจำนวนหมู่บ้าน ๔ หมู่บ้าน ได้แก่

หมู่ที่ ๑ บ้านลูกไม้ไผ่ หมายถึง ต้นไม้ที่สามารถออกดอกผลได้ ที่มาของชื่อเล่าสืบต่อกันมาแต่เดิมว่า บ้านลูกไม้ไผ่เดิมมีสภาพเป็นป่ามีต้นไม้ขึ้นอยู่มากและในคราวหนึ่งต้นไม้ดอกและมีผลสีแดง ผู้พบเห็นจึงเล่าสืบกันมาและเรียกพื้นที่บริเวณป่าไผ่นี้ว่า ลูกไม้ไผ่ ต่อมาเมื่อราษฎรชาวไทยพุทธ จากบ้านเมืองยอน ตำบลลูโบะยิไร อำเภอมายอ และราษฎรบ้านควน ตำบลควน อำเภอปะนาเระ จังหวัดปัตตานี ย้ายมาจับจองที่ทำกิน และได้ตั้งบ้านเรือนอยู่อาศัยจนมีสภาพเป็นชุมชนขึ้น เมื่อตั้งหมู่บ้านจึงได้ชื่อหมู่บ้านว่า ลูกไม้ไผ่ ตามที่เรียกสืบกันมา และบ้านลูกไม้ไผ่ยังมีกลุ่มบ้าน อื่น ๆ อีกดังนี้

-บ้านโคกมุด (บาโงมาแจ) บาโง แปลว่า เนิน, โคก มาแจ หมายถึง พันธุ์ไม้ชนิดหนึ่งตระกูลเดียวกันกับมะม่วง ภาษาไทยภาคใต้เรียก ลูกมุด ภาษาไทยภาคกลาง เรียก หมากมุด บ้านโคกมุด สภาพพื้นที่เป็นที่ราบเชิงเขามีต้นมะมุด (หมากมุด) ขึ้นอยู่ทั่วไป เดิมสภาพเป็นชุมชนก่อน บ้านลูกไม้ไผ่ แต่บ้านเรือนราษฎรต้องอยู่กระจ่ายเป็นไม่เป็นกลุ่มก้อน เมื่อบ้านลูกไม้ไผ่เป็นชุมชนที่ใหญ่กว่าและบ้านเรือนตั้งอยู่เป็นกลุ่มก้อนมากกว่าบ้านโคกมุดจึงกลายเป็นกลุ่มบ้านที่อยู่ในหมู่บ้าน

- บ้านชำโน (บ้านชนำโน) ชนำ เป็นภาษาไทยท้องถิ่นภาคใต้ หมายถึง ที่พักระหว่างทาง หรือที่พักชั่วคราวขณะปฏิบัติการกิจการงาน ภาษาไทยกลาง หมายถึง เพิงบ้านชำโน สภาพเดิมเป็นสวนยางพารา ชาวบ้านในสวนออกมารีดยางใช้เป็นที่พักชั่วคราวในระหว่างการกรีดยางพารา ต่อมาได้ตั้งบ้านเรือนถาวรอยู่อาศัย แต่ยังใช้ชื่อซึ่งเรียกแต่เดิมมาว่าบ้านชำโน

หมู่ที่ ๒ บ้านแลแฉะ หมายถึง ประมาท หรือ สับเพร่าสมัยก่อนมีนักแสดงคล้ายลิเกตามภาษามลายูท้องถิ่นเรียกว่าโตะลือบาได้เที่ยวเร่ แสดงตนมาถึงหมู่บ้านนี้ แล้วได้นั่งพักผ่อน ใต้ต้นหว้าใหญ่ โดยเอาหอกที่ติดตัวมาพิงไว้ที่ต้นหว้า แล้วตนเองก็ขึ้นไปนอนร้องเพลงบนต้นหว้า และเกิดพลาดพลัดตกลงมา โดยหอกที่พิงไว้แทงตัวเองตาย ใต้ต้นหว้านั้น ชาวบ้านได้ร้องคำว่า ตะแลแฉะ หมายถึง การประมาทเกินเหตุ และต่อมาชาวบ้านจึงเรียก ตะแลแฉะ เพี้ยนมาเป็น แลแฉะ ในปัจจุบัน บ้านแลแฉะยังมีกลุ่มบ้านอื่น ๆ อีกดังนี้

- บ้านกูโนะ ความหมาย ตามภาษามลายูท้องถิ่น หมายถึง ควายเขาหลุบ

- บ้านบาโงกูแจ ความหมาย ตามภาษามลายูท้องถิ่น หมายถึง บ้านต้นเม่า เพราะเป็นบริเวณที่ต้นเม่าขึ้นเยอะ

- บ้านปูลาจума หมายถึง บ้านเนินสวย เพราะที่ตั้งของหมู่บ้านเป็นเนิน เดิมชาวบ้านเรียกว่าปูลาจอแม หมายถึง บ้านเนินสวย ภายหลังเพี้ยนมาเป็นปูลาจума

หมู่ที่ ๓ บ้านตะโละแมะนา หมายถึง พื้นที่ราบลุ่ม ทุ่งโล่ง เป็นชื่อที่ราบลุ่มของนางแมะนา ซึ่งเป็นเจ้าของที่ดิน ประวัติและความเป็นมา และความหมายเหมือนชื่อตำบล

หมู่ที่ ๔ บ้านตะโละนิบง หมายถึง ทุ่งชะโอน บริเวณที่ตั้ง ของหมู่บ้านมีต้นชะโอนขึ้นอยู่เป็นจำนวนมาก ชาวบ้านจึงเรียกตามชื่อต้นชะโอน ว่า บ้านตะโละนิบง

ตำบลตะโละแมะนาเป็นที่ตั้งของศูนย์ราชการในอำเภอทุ่งยางแดงทุกหน่วยงานราชการตั้งอยู่ในหมู่ที่ ๑ บ้านลูกไม้ไผ่ ส่วนหมู่ที่ ๒ บ้านแลแฉะ เป็นที่ตั้งขององค์การบริหารส่วนตำบลตะโละแมะนา

สภาพโดยทั่วไปเป็นที่ราบเชิงภูเขาหินขาวที่มีหน้าผาหันไปทางทิศตะวันออก สามารถมองเห็นได้จากระยะไกลไม่น้อยกว่า ๕ กิโลเมตร นอกจากนี้มีที่ราบริมหนองน้ำขนาดใหญ่กินเนื้อที่หลายพันไร่ ซึ่งเรียกว่า พรุจาดิ พรุแห่งนี้เป็นแหล่งทรัพยากรธรรมชาติที่สำคัญ หากได้รับการพัฒนาเป็นแหล่งท่องเที่ยวก็จะช่วยให้เศรษฐกิจของประชาชนในชุมชนใกล้เคียง ๆ พรุแห่งนี้ดีขึ้นได้ เพราะนอกจากจะเป็นแหล่งท่องเที่ยวแล้ว ในพรุดังกล่าวยังเป็นแหล่งที่อยู่ของปลาและนกนานาชนิด ซึ่งชาวบ้านบางส่วนออกหาปลาในพรุไปขายเป็นการเพิ่มรายได้อีกด้วย นอกจากนี้พื้นที่ของตำบลตะโละแมะนายังมีทุ่งกว้างขนาดใหญ่จำนวนหลายพันไร่ เป็นที่สาธารณะประโยชน์ ซึ่งชาวบ้านทำเป็นที่เลี้ยงสัตว์ เช่น วัว ควาย ม้า แกลบ เป็นต้น ได้เป็นอย่างดี ในบริเวณทุ่งกว้างแห่งนี้ได้มีกลุ่มชาวบ้านได้รวมกลุ่มกันปลูกยางไม้เพื่อจำหน่ายผลิตผลทำรายได้ให้แก่ชาวบ้านปีละหลายหมื่นบาท จะเห็นได้ว่าสภาพพื้นที่ของตำบลตะโละแมะนามีพื้นที่เหมาะแก่การทำสวนยางพารา สวนผลไม้ สวนผัก ทุ่งเลี้ยงสัตว์ และแหล่งปลาน้ำจืด พื้นที่ของตำบลตะโละแมะนาหากได้ปรับปรุงและพัฒนาให้เหมาะสมก็จะได้ประโยชน์ในด้านอื่น ๆ อีกมากมาย

ที่ทำการองค์การบริหารส่วนตำบลตะโละแมะนา ตั้งอยู่ถนนทางหลวงสายโกตาบารู – พิเทน อำเภอยะลา พื้นที่ส่วนหนึ่งของตำบลตะโละแมะนาเป็นที่ตั้งของศูนย์ราชการของอำเภอ ยะลา ตำบลตะโละแมะนา มีอาณาเขตติดต่อ ดังนี้

ทิศเหนือ	ติดต่อกับ	ตำบลลูโบะยิไร	อำเภอมายอ	จังหวัดปัตตานี
ทิศใต้	ติดต่อกับ	ตำบลท่าธง	อำเภอรามัน	จังหวัดยะลา
ทิศตะวันออก	ติดต่อกับ	ตำบลน้ำดำ	อำเภอยะลา	จังหวัดปัตตานี
ทิศตะวันตก	ติดต่อกับ	ตำบลวังพญา	อำเภอรามัน	จังหวัดยะลา
	ติดต่อกับ	ตำบลเขาตูม	อำเภอยะลา	จังหวัดปัตตานี

๑.๒ ลักษณะภูมิประเทศ

ภูมิประเทศขององค์การบริหารส่วนตำบลตะโละแมะนา ส่วนใหญ่เป็นที่ลาดเชิงเขาดินสугที่ราบต่ำ จนถึงลุ่มน้ำเขตแบ่งตำบล ในฤดูน้ำหลากมีน้ำไหลผ่านชุมชนลงสู่ที่ต่ำและมีที่ราบลุ่มลักษณะเป็นทุ่งกว้าง เหมาะสมในการทำเกษตร ชุมชนส่วนใหญ่ตั้งอยู่ที่ราบสูงเชิงเขาและป่าโปร่ง บางส่วนตั้งอยู่สองข้างทาง หลวงหมายเลข ๔๐๗๑ สายพิเทน-โกตาบารู

๑.๓ ลักษณะภูมิอากาศ

๑.๓.๑ อุณหภูมิเฉลี่ย

- อุณหภูมิสูงสุด ๒๗.๐ องศาเซลเซียส
- อุณหภูมิต่ำสุด ๒๒.๖๐ องศาเซลเซียส

๑.๓.๒ ปริมาณน้ำฝนเฉลี่ย

ปริมาณน้ำฝนเฉลี่ยตลอดปีของจังหวัดปัตตานี ประมาณ ๑,๘๑๖.๓ มิลลิเมตร และมีฝนตกเฉลี่ย ๑๔๗ วัน เดือนที่มีฝนตกมากที่สุดคือเดือนพฤศจิกายน มีฝนเฉลี่ย ๔๓๒.๑ มิลลิเมตร ฝนตกประมาณ ๒๑ วัน ฝนสูงสุดใน ๒๔ ชั่วโมง เคยตรวจได้ ๒๖๙.๓ มิลลิเมตร เมื่อวันที่ ๔ ธันวาคม ๒๕๐๙

๑.๓.๓ ทิศทางลมในแต่ละฤดู สามารถแบ่งได้เป็น ๓ ฤดู คือ

- ฤดูร้อน เริ่มตั้งแต่เดือนกุมภาพันธ์ถึงกลางเดือนพฤษภาคม ระยะเวลาเป็นช่วงว่างของฤดูมรสุม หลังจากสิ้นสุดฤดูมรสุมตะวันออกเฉียงเหนือหรือฤดูหนาว อากาศจะเริ่มร้อนและอากาศจะร้อนจัดที่สุดในเดือนเมษายนและพฤษภาคม แต่ไม่ร้อนมากนักเนื่องจากภูมิประเทศเป็นคาบสมุทรอยู่ใกล้ทะเล กระแสลมและไอน้ำจากทะเลทำให้อากาศคลายความร้อนไปมาก

- ฤดูฝน เริ่มตั้งแต่กลางเดือนพฤษภาคมถึงกลางเดือนตุลาคม เป็นช่วงที่ลมมรสุมตะวันตกเฉียงใต้ซึ่งเป็นลมร้อนและชื้นจากมหาสมุทรอินเดียพัดปกคลุมประเทศไทย ทำให้มีฝนตกทั่วไปและในช่วงฤดูฝนยังมีร่องความกดอากาศต่ำปกคลุมภาคใต้เป็นระยะ ๆ อีกด้วย จึงทำให้มีฝนตกมากและเนื่องจากเป็นจังหวัดที่อยู่ทางด้านตะวันออกของภาคใต้ จึงได้รับอิทธิพลจากมรสุมตะวันออกเฉียงเหนือที่พัดผ่านอ่าวไทย ทำให้จังหวัดนี้มีฝนตกมากในช่วงฤดูหนาว คือระหว่างเดือนพฤศจิกายนและธันวาคมอีกช่วงหนึ่งด้วย จึงนับว่าจังหวัดนี้มีฤดูฝนที่ยาวนาน

- ฤดูหนาว เริ่มตั้งแต่กลางเดือนตุลาคมถึงกลางเดือนกุมภาพันธ์ ซึ่งเป็นฤดูมรสุมตะวันออกเฉียงเหนือ ในระยะนี้จะมีลมมรสุมตะวันออกเฉียงเหนือซึ่งเย็นและแห้งแล้งจากประเทศจีนพัดปกคลุมประเทศไทย ทำให้อุณหภูมิลดลงทั่วไปและมีอากาศหนาวเย็นแต่เนื่องจากจังหวัดปัตตานีอยู่ด้านชายฝั่งตะวันออกของภาคใต้อุณหภูมิจึงลดลงเล็กน้อยเป็นครั้งคราว อากาศจึงไม่สู้จะหนาวเย็นมากนักและตามชายฝั่งจะมีฝนตกทั่วไป

๑.๔ ลักษณะของดิน

ตำบลตะโละแมะนา มีลักษณะของดินเป็นดินร่วนเหมาะสมแก่การเพาะปลูก พื้นที่ส่วนใหญ่ใช้ในการประกอบอาชีพด้านเกษตรกรรมและใช้เป็นพื้นที่อยู่อาศัย พื้นที่ซึ่งตัดถนนสายหลักใช้ในการประกอบพาณิชยกรรม

๒. ด้านการเมือง/การปกครอง

๒.๑ เขตการปกครอง

เขตการปกครอง แบ่งออกเป็น ๔ หมู่บ้าน ได้แก่

หมู่ที่ ๑ บ้านลูกไม้ไผ่	นายรอมลี ดายะ	ผู้ใหญ่บ้าน
หมู่ที่ ๒ บ้านแลแอะ	นายตอเยะ เจะหนะ	กำนัน
หมู่ที่ ๓ บ้านตะโละแมะนา	นายกิพลี สาเหาะ	ผู้ใหญ่บ้าน
หมู่ที่ ๔ บ้านตะโละนิบง	นายอิบรอเอ็่ม สาแลมะ	ผู้ใหญ่บ้าน

ทำการองค์การบริหารส่วนตำบลตะโละแมะนา ตั้งอยู่ถนนทางหลวงสายโกตาบารู – พิเทน

อำเภอทุ่งยางแดง จังหวัดปัตตานี

มีพื้นที่ทั้งหมดจำนวน ๓๒.๐๑ ตารางกิโลเมตร หรือ ๒๐,๐๑๐ ไร่

ห่างจากกรุงเทพฯ ประมาณ ๑,๐๗๖.๙ กิโลเมตร

ห่างจากที่ว่าการอำเภอทุ่งยางแดงประมาณ ๕ กิโลเมตร

ห่างจากศาลากลางจังหวัดปัตตานีประมาณ ๔๘ กิโลเมตร

๒.๒ การเลือกตั้ง

แบ่งเขตเลือกตั้งออกเป็น ๔ เขต

จำนวนผู้มีสิทธิเลือกตั้ง ๒,๓๘๓ คน

เขตเลือกตั้งที่	จำนวนผู้มีสิทธิเลือกตั้ง	
	ชาย (คน)	หญิง (คน)
๑	๓๔๖	๓๑๕
๒	๓๘๘	๓๙๔
๓	๒๑๘	๒๑๑
๔	๒๔๕	๒๖๖

จำนวนผู้มีสิทธิเลือกตั้ง (ข้อมูล ณ เมษายน ๒๕๖๔)

ที่มา : สำนักทะเบียนท้องถิ่นอำเภอทุ่งยางแดง

๓. ประชากร

๓.๑ ข้อมูลเกี่ยวกับจำนวนประชากร (ข้อมูลเปรียบเทียบย้อนหลัง ๓ - ๕ ปี และการคาดการณ์ในอนาคต)

รายการ	ปี ๒๕๖๒	ปี ๒๕๖๓	ปี ๒๕๖๔
ประชากรชาย	๑,๙๑๔	๑,๙๑๔	๑,๙๑๕
ประชากรหญิง	๑,๙๑๑	๑,๙๑๔	๑,๙๑๖
รวมประชากร	๓,๘๒๕	๓,๘๒๗	๓,๘๓๑
ครัวเรือน	๑,๐๕๒	๑,๐๘๖	๑,๑๐๑

ที่มา : สำนักทะเบียนอำเภอทุ่งยางแดง

จำนวนหมู่บ้านในเขตองค์การบริหารส่วนตำบลตะโละแมะนา มีจำนวน ๔ หมู่บ้าน และข้อมูลประชากรมี ๑,๑๐๑ ครัวเรือน แยกเป็นพื้นที่ดังนี้

หมู่ที่ / ชื่อหมู่บ้าน ตำบลตะโละแมะนา		จำนวน หลังคาเรือน	จำนวนประชากร		รวม
			ชาย	หญิง	
หมู่ที่ ๑	บ้านลูกไม้ไผ่	๕๑๒	๕๘๘	๕๓๙	๑,๑๑๖
หมู่ที่ ๒	บ้านแลแอะ	๒๘๗	๖๑๕	๖๑๗	๑,๒๓๒
หมู่ที่ ๓	บ้านตะโละแมะนา	๑๔๐	๓๔๓	๓๓๒	๖๗๕
หมู่ที่ ๔	บ้านตะโละนิบง	๑๖๒	๓๘๐	๔๒๘	๘๐๘
รวม		๑,๑๐๑	๑,๙๑๕	๑,๙๑๖	๓,๘๓๑

ที่มา: ทะเบียนราษฎรที่ว่าการอำเภอทุ่งยางแดง ประจำเดือนเมษายน พ.ศ.๒๕๖๔

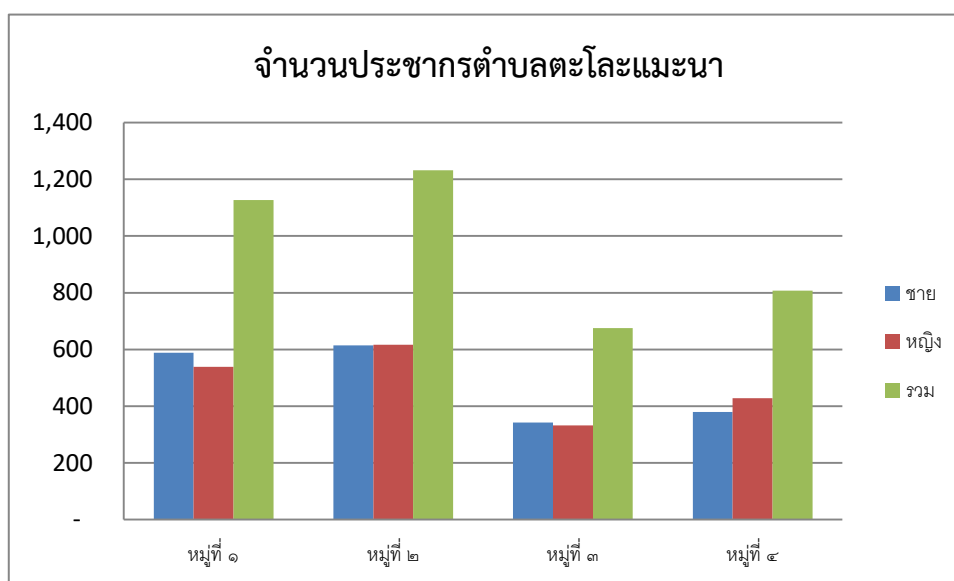

๓.๒ ช่วงอายุและจำนวนประชากร

(ที่มา : สำนักทะเบียนอำเภอทุ่งยางแดง)

ช่วงอายุ (ปี)	ชาย (คน)	หญิง (คน)	รวม (คน)
๐ - ๙	๓๘๙	๓๘๘	๗๗๗
๑๐ - ๑๙	๓๔๓	๓๖๔	๗๐๗
๒๐ - ๒๙	๓๒๘	๓๑๗	๖๔๕
๓๐ - ๓๙	๓๓๖	๒๗๕	๖๑๑
๔๐ - ๔๙	๒๓๑	๒๐๖	๔๓๗
๕๐ - ๕๙	๑๕๐	๑๗๘	๓๒๘
๖๐ - ๖๙	๘๕	๑๐๕	๑๙๐
๗๐ - ๗๙	๔๐	๕๒	๙๒
๘๐ - ๘๙	๑๒	๒๕	๓๗
๙๐ - ๙๙	๑	๗	๘
๑๐๐ ปีขึ้นไป	-	๑	๑
	๑,๙๑๕	๑,๙๑๘	๓,๘๓๓

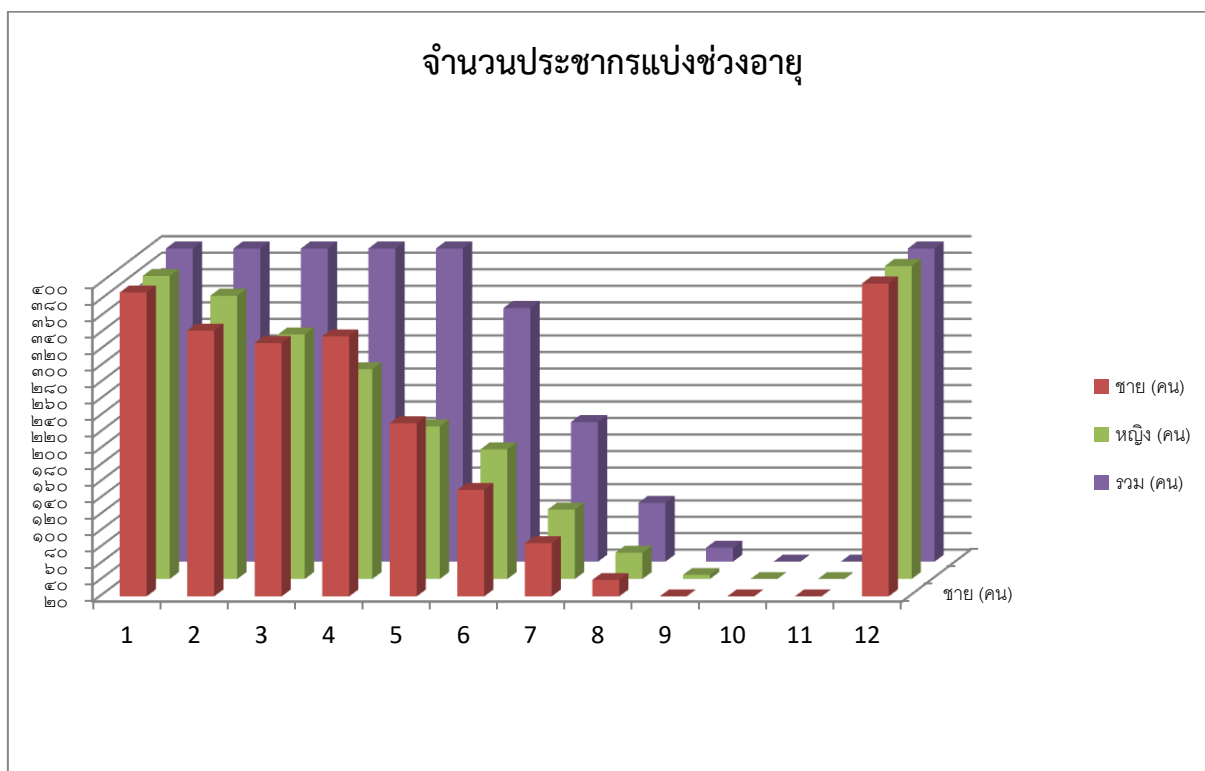

๔. สภาพสังคม

๔.๑ การศึกษา และสถาบันทางศาสนา

- โรงเรียนประถมศึกษา	๒	แห่ง
- โรงเรียนมัธยมศึกษา	๑	แห่ง
- โรงเรียนอาชีวศึกษา	-	แห่ง
- โรงเรียนเอกชนสอนศาสนาอิสลาม (ปอเนาะ)	๑	แห่ง
- โรงเรียนสอนศาสนาวันเสาร์-อาทิตย์ (ตาดีกา)	๖	แห่ง
- ที่อ่านหนังสือพิมพ์ประจำหมู่บ้าน	๓	แห่ง
- ห้องสมุดประชาชน	๑	แห่ง
- ศูนย์พัฒนาเด็กเล็ก	๑	แห่ง
- ศูนย์การเรียนรู้ชุมชน	๑	แห่ง
- ศูนย์ส่งเสริมสุขภาพประจำหมู่บ้าน	๔	แห่ง
- ศูนย์บริการและถ่ายทอดเทคโนโลยีการเกษตรประจำตำบล	๑	แห่ง
- ศูนย์การเรียนรู้และถ่ายทอดวัฒนธรรม	๑	แห่ง
- สำนักสงฆ์	๑	แห่ง
- มัสยิด	๕	แห่ง
- สุเหร่า	๒	แห่ง

๔.๒ สาธารณสุข

๑. โรงพยาบาลรัฐบาลในเขตพื้นที่ตำบลตะโละแมะนา มีจำนวน ๑ แห่ง

-แพทย์	จำนวน ๖ คน
-ทันตแพทย์	จำนวน ๓ คน
-พยาบาลวิชาชีพ	จำนวน ๖๓ คน
-เภสัชกร	จำนวน ๕ คน
-เจ้าพนักงานเภสัชกรรม	จำนวน ๔ คน
-นักเทคนิคการแพทย์	จำนวน ๒ คน
-นักวิชาการสาธารณสุข	จำนวน ๗ คน
-นักจิตวิทยา	จำนวน ๒ คน
-อาสาสมัครสาธารณสุข (อสม.)	จำนวน ๗ คน

๒. สำนักงานสาธารณสุขอำเภอ จำนวน ๑ แห่ง

๓. ประเภทการเจ็บป่วยที่เข้ารับการรักษาในโรงพยาบาล ๕ อันดับโรคสูงสุด

๓.๑ อันดับโรค/อาการผู้มารับบริการผู้ป่วยนอก รพ.ทุ่งยางแดง ปีงบประมาณ ๒๕๖๒ – ๒๕๖๔

๒๕๖๒	จำนวน (ครั้ง)	จำนวน (คน)	๒๕๖๓	จำนวน (ครั้ง)	จำนวน (คน)	๒๕๖๔	จำนวน (ครั้ง)	จำนวน (คน)
๑.common cold	๓๒๑๓	๒๔๖๑	๑.Hypertention	๓๔๔๒	๘๓๒	๑.Hypertention	๓๓๓๙	๘๗๙
๒.Hypertention	๓๑๑๖	๘๕๐	๒.common cold	๑๘๔๐	๑๔๔๕	๒.common cold	๒๑๑๔	๑๖๐๘
๓.Acute	๒๑๕๕	๑๒๐๔	๓.Acute bronchitis	๑๕๗๕	๗๔๖	๓.Acute bronchitis	๑๘๔๕	๕๕๗
bronchitis	๑๑๕๗	๘๗๔	๔.Dyspepsia	๑๑๕๒	๘๑๔	๔.DM	๑๔๑๐	๓๑๘
๔.Dyspepsia	๑๑๔๙	๒๔๒	๕.DM	๑๑๑๖	๒๓๖	๕. Dyspepsia	๑๑๐๔	๗๒๔
๕.DM								

ที่มา: งานเวชสถิติโรงพยาบาลทุ่งยางแดง

๓.๒ อันดับโรค/อาการผู้มารับบริการผู้ป่วยใน รพ.ทุ่งยางแดง ปีงบประมาณ ๒๕๖๒ – ๒๕๖๔

๒๕๖๒	จำนวน (ครั้ง)	จำนวน (คน)	๒๕๖๓	จำนวน (ครั้ง)	จำนวน (คน)	๒๕๖๔	จำนวน (ครั้ง)	จำนวน (คน)
๑.Pneumonia	๓๖๐	๓๐๔	๑.Pneumonia	๒๖๘	๒๓๒	๑.COVID Infection	๖๘๒	๖๖๖
๒.Diarrhea	๑๑๘	๑๑๗	๒.Diarrhea	๑๒๓	๑๒๑	๒.Pneumonia	๒๑๓	๑๘๕
๓.DHF	๑๒๒	๑๒๒	๓.CHF	๗๖	๕๗	๓.Diarrhea	๑๗๗	๑๗๒
๔.COPD	๗๒	๔๔	๔.CHF/DF	๗๕	๗๕	๔.CHF	๖๗	๔๕
๕.Measles	๖๖	๖๓	๕.COPD	๕๖	๓๙	๕.COPD	๕๒	๔๑

ที่มา: งานเวชสถิติโรงพยาบาลทุ่งยางแดง

๔.๓ อาชญากรรม

ปัญหาอาชญากรรมเกิดไม่บ่อย ส่วนใหญ่จะมีคดีเกี่ยวกับยาเสพติด น้ำกระท่อม ปัญหาความไม่สงบในสามจังหวัดชายแดนภาคใต้ การแก้ไขปัญหขององค์การบริหารส่วนตำบล คือได้ตั้งจุดตรวจ จุดสกัด จุดบริการ ในช่วงเทศกาลที่มีวันหยุดหลายวันเพื่ออำนวยความสะดวกให้กับประชาชน

บัญชีข้อมูลด้านอาชญากรรมในพื้นที่ตำบลตะโละมะเนนา ประจำปีงบประมาณ พ.ศ. ๒๕๖๔

ที่มา : สถานีตำรวจภูธรทุ่งยางแดง

ประเภทความผิด	รับแจ้ง	จับกุม
๑. คดีชีวิต ร่างกาย และเพศ (รวม)	๑	-
๒. คดีประทุษร้ายต่อทรัพย์สิน	-	-
๓. ฐานความผิดพิเศษ	-	-
๔. คดีความผิดที่รัฐเป็นผู้เสียหาย		
-ยาเสพติด	๓๕	๓๕
-อาวุธปืนและวัตถุระเบิด	๑	๑
-การพนัน		

๔.๔ ยาเสพติด

จากการสำรวจในพื้นที่ตำบลตะโละแมะนา มีเฉพาะผู้เสพ ไม่มีผู้ค้า ซึ่งโดยส่วนใหญ่ผู้ติดยาเสพติดประเภทตีมน้ำกระท่อม และยาบ้า

-ประเภทยาเสพติดที่ผู้ติดยาเสพติด ๓ อันดับสูงสุด

๑. ชนิดผสม ยาบ้าและกระท่อม ๔ x ๑๐๐

๒. ยาบ้า

๓. กระท่อม ๔ x ๑๐๐

-จำนวนผู้ที่เข้ารับการบำบัด (เฉพาะตำบลตะโละแมะนา)

ปีงบประมาณ	ชาย (คน)	หญิง (คน)
๒๕๖๐	๑๑	-
๒๕๖๑	๑	-
๒๕๖๒	๔	-
๒๕๖๓	๓	-
๒๕๖๔	๑	-
รวม (คน)	๒๐	-

ที่มา: คลินิกฟ้าใส รพ.ทุ่งยางแดง

๔.๕ การสังคมสงเคราะห์

องค์การบริหารส่วนตำบลได้ดำเนินการด้านสังคมสงเคราะห์ ดังนี้

(๑) ดำเนินการจ่ายเบี้ยยังชีพให้กับผู้สูงอายุ ผู้พิการ และผู้ป่วยเอดส์

-ผู้มีสิทธิได้รับเบี้ยยังชีพผู้สูงอายุ จำนวน ๒๙๕ ราย

-ผู้มีสิทธิได้รับเบี้ยความพิการ จำนวน ๘๐ ราย

-ผู้มีสิทธิรับเบี้ยยังชีพผู้ป่วยเอดส์ จำนวน ๓ ราย

๒. รับลงทะเบียนและประสานโครงการเงินอุดหนุนเพื่อการเลี้ยงดูเด็กแรกเกิด

๓. ประสานการทำบัตรผู้พิการ

๔. ตั้งโครงการช่วยเหลือผู้ยากจน ยากไร้ รายได้น้อย และผู้ด้อยโอกาสไร้ที่พึ่ง

๕. ตั้งโครงการปรับปรุงซ่อมแซมบ้านคนจน

๕. ระบบบริการพื้นฐาน

๕.๑ การคมนาคมขนส่ง (ทางบก, ทางน้ำ, ทางราง ฯลฯ)

การสัญจรไป - มา ทางบกได้ทางเดียว โดยใช้ถนนทางหลวงหมายเลข ๔๐๗๑ สายพิเทน - โกตาบารู เป็นสายหลักผ่านถนนภายในเขตตำบล และการสัญจรภายในตำบลมีถนนลาดยางมะตอยสายโคกมุด - บ้านแลแวะ และสายแลแวะ - เจาะบาแน ตัดผ่านหมู่บ้านทุกหมู่บ้าน และยังมีถนนหินคลุก และถนนคอนกรีตเสริมเหล็ก (คสล.) เพื่อใช้ติดต่อระหว่างชุมชนและขนส่งผลผลิตทางการเกษตร

๕.๒ การไฟฟ้า

มีไฟฟ้าใช้ทุกหมู่บ้านและไฟฟ้าสาธารณะในการให้แสงสว่างเพื่อใช้ประโยชน์ต่าง ๆ และอำนวยความสะดวกและความปลอดภัยภายในหมู่บ้านอย่างทั่วถึงทุกครัวเรือน

๕.๓ การประปา

มีระบบประปาหมู่บ้านครบทุกหมู่บ้าน ประปาหมู่บ้านมี ๔ แห่ง บ่อน้ำตื้น ๒๐๖ บ่อสระเก็บน้ำ ๗ แห่ง

๕.๔ โทรศัพท์

-มีการให้บริการทั้งโทรศัพท์ประจำที่ครอบคลุมทุกพื้นที่ภายใต้การให้บริการของ บริษัท TOT และ ๓BB

-มีการให้บริการโทรศัพท์เคลื่อนที่ มีเครือข่ายครอบคลุมพื้นที่ทั้งหมด โดยผู้ให้บริการได้แก่ AIS DTAC และ TRUE

๕.๕ ไปรษณีย์หรือการสื่อสารหรือการขนส่ง และวัสดุ ครุภัณฑ์

การให้บริการด้านไปรษณีย์หรือการสื่อสาร การขนส่ง

-ไปรษณีย์ จำนวน ๑ แห่ง

-ไปรษณีย์เอกชนที่ได้รับอนุญาต จำนวน ๑ แห่ง

๖. ระบบเศรษฐกิจ

๖.๑ การเกษตร

ตำบลตะโละมะนามีพื้นที่เกษตรกรรม ๑๘,๙๘๔ ไร่ แยกออกได้ดังนี้

ชนิดพืช	พื้นที่ปลูกทั้งหมด (ไร่)
ยางพารา	๑๕,๔๔๖
นาข้าว	๑,๔๑๗
พืชไร่/พืชผัก	๑,๙๙๖
สวนมะพร้าว	๑๒๑
สวนลองกอง	๑๒๕
สวนทุเรียน	๓๑
อื่นๆ (แตงโม)	๒๕๐

๖.๒ การประมง (ที่มากรมส่งเสริมการเกษตร)

เกษตรกรส่วนใหญ่นิยมทำการประมงตามแหล่งน้ำธรรมชาติ และมีการเลี้ยงบ่อดินบางส่วน บ่อดินมีจำนวนมาก ส่วนใหญ่จะคูดน้ำออกเมื่อหลังน้ำท่วมหรือฤดูแล้งประมาณเดือนเมษายน ส่วนบ่อดินที่เลี้ยงเป็นประจำนั้นจะส่งเสริม คือปลาตะเพียน ปลานิล ปลาไน และปลาดุกอูย

๖.๓ การปลูกสัตว์

พันธุ์สัตว์เศรษฐกิจส่วนใหญ่เกษตรกรจะเลี้ยงสัตว์ในครัวเรือน เพื่อบริโภคและจำหน่ายในบางส่วน โดยเฉพาะอย่างยิ่งในช่วงการทำกurban จะสามารถขายได้เป็นจำนวนมาก เนื่องจากมีความต้องการมาก สัตว์ที่เลี้ยงเป็นสัตว์พื้นเมืองได้แก่ โค กระบือ แพะ เป็ด ไก่ ส่วนใหญ่เลี้ยงไก่พื้นเมืองตามบริเวณบ้านหากินเอง เลี้ยงไว้เพื่อบริโภคในครอบครัว ส่วนการเลี้ยงไก่เชิงธุรกิจจะเลี้ยงไก่เนื้อ เป็ด นิยมเลี้ยงเป็ดพันธุ์พื้นเมือง พันธุ์ปักกิ่งไว้กินไข่

๖.๔ การบริการ

หน่วยธุรกิจอื่นๆ ธนาคาร ๑ แห่ง ธุรกิจบริการ ๓ แห่ง ตู้กดเงินสด ATM ๒ แห่ง เป็นต้น

๖.๕ การท่องเที่ยว

-ตำบลตะโละมะนามีป่าไม้ยางแดงเป็นพันธุ์ไม้หายากประมาณ ๕๐ไร่ ซึ่งควรอนุรักษ์และจัดเป็นแหล่งท่องเที่ยวเชิงนิเวศ และมีพุ่มยางแดงเป็นพื้นที่มีพันธุ์ไม้และสัตว์ต่างๆ หลากหลายชนิดตามธรรมชาติและสภาพแวดล้อม เช่น ต้นจิก ชุมแสง หว่า ยางแดง ฯลฯ เป็นต้น

-ไร่รายา ตั้งอยู่หมู่ที่ ๑ บ้านโคกมุด ตำบลตะโละมะนา



๖.๖ อุตสาหกรรม

- โรงงานอุตสาหกรรม ๑ แห่ง
- โรงสี ๑ แห่ง

๖.๗ การพาณิชย์และกลุ่มอาชีพ

การพาณิชย์/กลุ่มอาชีพ

ธนาคาร	๑ แห่ง	ธุรกิจร้านค้าขนาดเล็ก ๒๒ แห่ง
ปั้มน้ำมันหลอดแก้ว	๙ แห่ง	ตลาดนัด ๑ แห่ง
โรงรับซื้อยาง	๓ แห่ง	
กลุ่มอาชีพ	๗	กลุ่ม
กลุ่มออมทรัพย์	๑	กลุ่ม
กลุ่มอื่นๆ	๕	กลุ่ม

๖.๘ แรงงาน

ภายในตำบลส่วนใหญ่ใช้แรงงานในรูปของภาคการผลิตเกษตรกรรม เช่น รับจ้างการทำสวนยางพารา สวนผลไม้ รับจ้างก่อสร้าง ส่วนภายนอกมีแรงงานในภาคอุตสาหกรรม เช่น โรงงานแปรรูปไม้ยางพารา โรงงานยางพารา และงานก่อสร้างในเขตเมือง นอกจากนี้ใช้แรงงานในประเทศมาเลเซีย ในภาคบริการ เช่นรับจ้างทำงานในร้านอาหาร เป็นต้น

ในวัยแรงงานของตำบลตะโละแมะนา ร้อยละ ๗๕ เป็นแรงงานในภาคเกษตรกรรม ส่วนใหญ่เป็นแรงงานในครัวเรือน เป็นแรงงานในการทำสวนยางพารา ทำสวนผลไม้ สวนยางพารา ส่วนแรงงานร้อยละ ๒๕ เป็นแรงงานประเภทต่าง ๆ เช่น รับจ้าง ค้าขาย รับราชการ เป็นต้น

๗. ศาสนา ประเพณี วัฒนธรรม

๗.๑ การนับถือศาสนา

ประชาชนตำบลตะโละแมะนานับถือศาสนาอิสลาม คิดเป็นร้อยละ ๙๘ ศาสนาพุทธคิดเป็นร้อยละ ๒ ราษฎรมีวิถีชีวิตตามแบบอย่าง หลักคำสอนของศาสนาอิสลาม และใช้ชีวิตที่เรียบง่ายมีความสัมพันธ์กันฉันท์ญาติพี่น้อง ช่วยเหลือเกื้อกูลกันโดยไม่ทอดทิ้งกัน ในเขตองค์การบริหารส่วนตำบลตะโละแมะนามี

- สำนักสงฆ์ จำนวน ๑ แห่ง
- มัสยิด จำนวน ๕ แห่ง
- สุเหร่า จำนวน ๒ แห่ง

๗.๒ ประเพณีและงานประจำปี

- ประเพณีวันฮารีรายอ ฮารีรายอิดิลฟิตรี ฮารีรายอิดิลอฎฮา
- อาซูรอ
- เมาลิด
- ขึ้นบ้านใหม่
- งานประกวดแต่งโม
- งานแข่งเรือ

๗.๓ ภูมิปัญญาท้องถิ่น ภาษาถิ่น

ราษฎร ร้อยละ ๙๘ ใช้ภาษามลายูท้องถิ่นซึ่งเป็นทีหนึ่ง ภาษาที่สอง คือ ภาษาไทย หรือภาษาราชการ ใช้ติดต่อราชการหรือในสถานศึกษา(ห้องเรียน) ราษฎร ร้อยละ ๙๐ พูด เขียน อ่านภาษาไทยได้

๗.๔ สินค้าพื้นเมืองและของที่ระลึก

- แต่งโม
- ปลาต้ม

๘. ทรัพยากรธรรมชาติ

๘.๑ น้ำ

แหล่งน้ำธรรมชาติ

- ลำน้ำ,ลำห้วย	๕	แห่ง
- บึง,หนองน้ำ	๑	แห่ง

แหล่งน้ำที่สร้างขึ้น

- บ่อน้ำตื้น	๒๐๖	บ่อ
- ประปาหมู่บ้าน	๔	แห่ง
- สระเก็บน้ำ	๗	แห่ง

๘.๒ ป่าไม้

ตำบลตะโละมะนามีป่าไม้ยางแดงเป็นพันธุ์ไม้หายากประมาณ ๕๐ไร่ ซึ่งควรอนุรักษ์และจัดเป็นแหล่งท่องเที่ยวเชิงนิเวศ และมีพรุทุ่งยางแดงเป็นพื้นที่มีพันธุ์ไม้และสัตว์ต่างๆ หลากหลายชนิดตามธรรมชาติ และสภาพแวดล้อม เช่น ต้นจิก ชุมแสง หว่า ยางแดง ฯลฯ เป็นต้น

ส่วนที่ ๒

ยุทธศาสตร์องค์กรปกครองส่วนท้องถิ่น

๑. ความสัมพันธ์ระหว่างแผนพัฒนาระดับมหภาค

๑.๑ แผนยุทธศาสตร์ชาติ ๒๐ ปี

การจัดทำแผนพัฒนาขององค์การบริหารส่วนตำบลจะต้องมีความสัมพันธ์ระหว่างแผนยุทธศาสตร์ชาติเพื่อขับเคลื่อนการพัฒนาประเทศไปสู่ความมั่นคง มั่งคั่งและยั่งยืน

กรอบยุทธศาสตร์ชาติระยะ ๒๐ ปี (พ.ศ. ๒๕๖๐ – ๒๕๗๙)

ยุทธศาสตร์ชาติ : กรอบการพัฒนาระยะยาว

เพื่อให้บรรลุวิสัยทัศน์
“ประเทศมีความมั่นคง มั่งคั่ง ยั่งยืน เป็นประเทศพัฒนาแล้ว
ด้วยการพัฒนาตามปรัชญาของเศรษฐกิจพอเพียง”
 นำไปสู่การพัฒนาให้คนไทยมีความสุข
 และตอบสนองต่อการบรรลุ
 ซึ่งผลประโยชน์แห่งชาติ ในการที่จะพัฒนาคุณภาพชีวิต
 สร้างรายได้ระดับสูงเป็นประเทศพัฒนาแล้ว และสร้าง
 ความสุขของคนไทย **สังคมมีความมั่นคง สมภาคและ**
เป็นธรรม ประเทศสามารถแข่งขันได้ในระบบเศรษฐกิจ



ความเชื่อมโยงของยุทธศาสตร์ชาติกับแผนในระดับต่างๆ

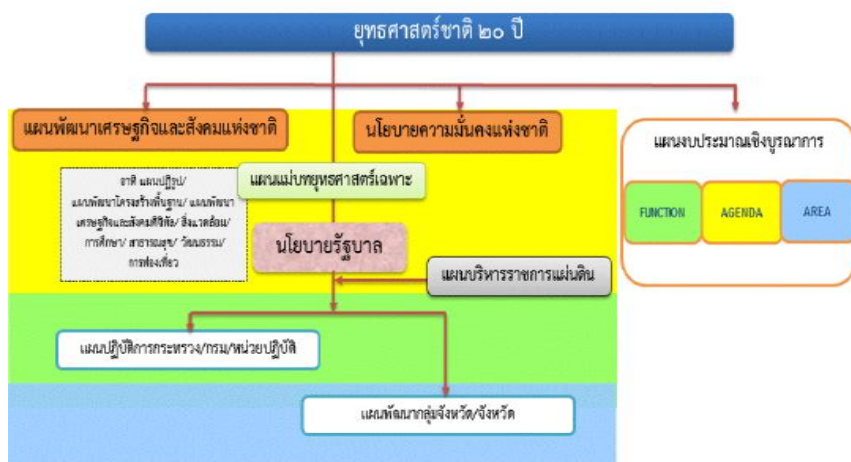

กรอบแนวทางที่สำคัญของยุทธศาสตร์ชาติระยะ ๒๐ ปี

๑. ด้านความมั่นคง

- (๑) เสริมสร้างความมั่นคงของสถาบันหลักและการปกครองระบอบประชาธิปไตยอันมีพระมหากษัตริย์ทรงเป็นประมุข
- (๒) ปฏิรูปกลไกการบริหารประเทศและพัฒนาความมั่นคงทางการเมือง จัดคอร์รัปชัน สร้างความเชื่อมั่นในกระบวนการยุติธรรม
- (๓) การรักษาความมั่นคงภายในและความสงบเรียบร้อยภายใน ตลอดจนการบริหารจัดการความมั่นคงชายแดนและชายฝั่งทะเล
- (๔) การพัฒนาระบบ กลไก มาตรการและความร่วมมือระหว่างประเทศทุกระดับ และรักษาดุลยภาพความสัมพันธ์กับประเทศมหาอำนาจ เพื่อป้องกันและแก้ไขปัญหาความมั่นคงรูปแบบใหม่
- (๕) การพัฒนาเสริมสร้างศักยภาพการผนึกกำลังป้องกันประเทศ การรักษาความสงบเรียบร้อยภายในประเทศ สร้างความร่วมมือกับประเทศเพื่อนบ้านและมิตรประเทศ
- (๖) การพัฒนาระบบการเตรียมพร้อมแห่งชาติและระบบบริหารจัดการภัยพิบัติ รักษาความมั่นคงของฐานทรัพยากรธรรมชาติ สิ่งแวดล้อม
- (๗) การปรับกระบวนการทำงานของกลไกที่เกี่ยวข้องจากแนวดิ่งสู่แนวนอนมากขึ้น

๒. ด้านการสร้างความสามารถในการแข่งขัน

- (๑) การพัฒนาสมรรถนะทางเศรษฐกิจ ส่งเสริมการค้า การลงทุน พัฒนาสู่ชาติดการค้า
- (๒) การพัฒนาภาคการผลิตและบริการ เสริมสร้างฐานการผลิตเข้มแข็งยั่งยืน และส่งเสริมเกษตรกรรายย่อยสู่เกษตรยั่งยืนเป็นมิตรกับสิ่งแวดล้อม
- (๓) การพัฒนาผู้ประกอบการและเศรษฐกิจชุมชน พัฒนาทักษะผู้ประกอบการ ยกกระดับผลิตภาพแรงงานและพัฒนา SMEs สู่สากล
- (๔) การพัฒนาพื้นที่เศรษฐกิจพิเศษและเมือง พัฒนาเขตเศรษฐกิจพิเศษชายแดน และพัฒนาระบบเมืองศูนย์กลางความเจริญ
- (๕) การลงทุนพัฒนาโครงสร้างพื้นฐาน ด้านการขนส่ง ความมั่นคงและพลังงาน ระบบเทคโนโลยีสารสนเทศ และการวิจัยและพัฒนา
- (๖) การเชื่อมโยงกับภูมิภาคและเศรษฐกิจโลก สร้างความเป็นหุ้นส่วนการพัฒนา กับนานาชาติ ส่งเสริมให้ไทยเป็นฐานของการประกอบธุรกิจ ฯลฯ

๓.ด้านการพัฒนาและเสริมสร้างศักยภาพคน

- (๑)พัฒนาศักยภาพคนตลอดช่วงชีวิต
- (๒)การยกระดับการศึกษาและการเรียนรู้ให้มีคุณภาพเท่าเทียมและทั่วถึง
- (๓)ปลูกฝังระเบียบวินัย คุณธรรม จริยธรรม ค่านิยมที่พึงประสงค์
- (๔)การสร้างเสริมให้คนมีสุขภาวะที่ดี
- (๕)การสร้างคามอยู่ดีมีสุขของครอบครัวไทย

๔. ด้านการสร้างโอกาสความเสมอภาค และเท่าเทียมกัน

- (1)สร้างความมั่นคงและการลดความเหลื่อมล้ำทางเศรษฐกิจและสังคม
- (2)พัฒนาระบบบริการและระบบบริหารจัดการสุขภาพ
- (3)มีสภาพแวดล้อมและนวัตกรรมที่เอื้อต่อการดำรงชีวิตในสังคมสูงวัย
- (4)สร้างความเข้มแข็งของสถาบันทางสังคม ทิศทางวัฒนธรรมและความเข้มแข็งของชุมชน
- (5)พัฒนาการสื่อสารมวลชนให้เป็นกลไกในการสนับสนุนการพัฒนา

๕.ด้านการสร้างการเติบโตบน คุณภาพชีวิตที่เป็นมิตรกับสิ่งแวดล้อม

- (๑)จัดระบบอนุรักษ์ พื้่นฟูและป้องกันการทลายทรัพยากรธรรมชาติ
- (๒)วางระบบบริหารจัดการน้ำให้มีประสิทธิภาพทั้ง ๒๕ ลุ่มน้ำ เน้นการปรับระบบการบริหารจัดการ อุทกภัยอย่างบูรณาการ
- (๓)การพัฒนาและใช้พลังงานที่เป็นมิตรกับสิ่งแวดล้อม
- (๔)การพัฒนาเมืองอุตสาหกรรมเชิงนิเวศและเมืองที่เป็นมิตรกับสิ่งแวดล้อม
- (๕)การร่วมลดปัญหาโลกร้อนและปรับตัวให้พร้อมกับการเปลี่ยนแปลงสภาพภูมิอากาศ
- (๖)การใช้เครื่องมือทางเศรษฐศาสตร์และนโยบายการคลังเพื่อสิ่งแวดล้อม

๖.ด้านการปรับสมดุลและพัฒนา ระบบการบริหารจัดการภาครัฐ

- (๑)การปรับปรุงโครงสร้าง บทบาท ภารกิจของหน่วยงานภาครัฐ ให้มีขนาดที่เหมาะสม
- (๒)การวางระบบบริหารราชการแบบบูรณาการ
- (๓)การพัฒนาบริหารจัดการกำลังคนและพัฒนาบุคลากรภาครัฐ
- (๔)การต่อต้านการทุจริตและประพฤติมิชอบ
- (๕)การปรับปรุงกฎหมายและระเบียบต่าง ๆ
- (๖)ให้ทันสมัย เป็นธรรมและเป็นสากล
- (๗)พัฒนาระบบการให้บริการประชาชนของหน่วยงานภาครัฐ
- (๘)ปรับปรุงการบริหารจัดการรายได้และรายจ่ายของภาครัฐ

๑.๒ แผนพัฒนาเศรษฐกิจและสังคมแห่งชาติ ฉบับที่ ๑๒



แผนพัฒนาเศรษฐกิจและสังคมแห่งชาติ ฉบับที่ ๑๒ (พ.ศ. ๒๕๖๐-๒๕๖๔) ได้นำมาหลัก “ปรัชญาเศรษฐกิจพอเพียง” มาเป็นปรัญชาำทางในการพัฒนาประเทศอย่างต่อเนื่องจากแผนพัฒนาเศรษฐกิจและสังคมแห่งชาติ ฉบับที่ ๙-๑๑ โดยการจัดทำแผนพัฒนาเศรษฐกิจและสังคมแห่งชาติ ฉบับที่ ๑๒ ครั้งนี้ สำนักคณะกรรมการ (สคช.) ได้จัดทำบนพื้นฐานของกรอบยุทธศาสตร์ชาติ ๒๐ ปี (พ.ศ. ๒๕๖๐ – ๒๕๗๙) ซึ่งเป็นแผนหลักของการพัฒนาประเทศ และเป้าหมายการพัฒนาที่ยั่งยืน (Sustainable Development Goals : SDGs) รวมทั้งการปรับโครงสร้างประเทศไทยไปสู่ประเทศไทย ๔.๐ ตลอดจนประเด็นการปฏิรูปประเทศ นอกจากนั้นได้ให้ความสำคัญกับการมีส่วนร่วมของภาคีการพัฒนาทุกภาคส่วน เพื่อร่วมกันกำหนดวิสัยทัศน์และทิศทางการพัฒนาประเทศ รวมทั้งร่วมจัดทำรายละเอียดยุทธศาสตร์ของแผนฯ เพื่อมุ่งสู่ “ความมั่นคง มั่งคั่ง และยั่งยืน”

➤ ยุทธศาสตร์การพัฒนาประเทศ

แผนพัฒนาฯ ฉบับที่ ๑๒ ได้กำหนดยุทธศาสตร์การพัฒนาประเทศไว้ทั้งหมด ๑๐ ยุทธศาสตร์ โดยมียุทธศาสตร์ตามกรอบยุทธศาสตร์ชาติ ๒๐ ปี และอีก ๔ ยุทธศาสตร์ที่เป็นปัจจัยสนับสนุน ดังนี้

๑. การเสริมสร้างและพัฒนาศักยภาพทุนมนุษย์

ทุนมนุษย์ของประเทศไทยยังมีปัญหาในด้านคุณภาพคนในแต่ละช่วงวัย โดยผลลัพธ์ทางการศึกษาของเด็กวัยเรียนค่อนข้างต่ำ การพัฒนาความรู้และทักษะของแรงงานไม่ตรงกับตลาดงาน ในขณะที่คนไทย จำนวนไม่น้อยยังไม่สามารถคัดกรองและเลือกรับ ๑๒ วัฒนธรรมได้อย่างเหมาะสม ซึ่งส่งผลกระทบต่อวิกฤตค่านิยม ทศนคติ และพฤติกรรมในการดำเนินชีวิต การพัฒนาในระยะต่อไปจึงต้องให้ความสำคัญกับการวางรากฐานการพัฒนาคนให้มีความสมบูรณ์ เพื่อให้คนไทยมีทัศนคติ และพฤติกรรมตามบรรทัดฐานที่ดีของสังคม ได้รับการศึกษาที่มีคุณภาพสูงตามมาตรฐานสากล และสามารถ เรียนรู้ด้วยตนเองอย่างต่อเนื่อง มีสุขภาวะที่ดีขึ้น คนทุกช่วงวัยมีทักษะ ความรู้ และความสามารถเพิ่มขึ้น รวมทั้งสถาบันทางสังคมมีความเข้มแข็ง และมีส่วนร่วมในการพัฒนาประเทศเพิ่มขึ้น แนวทางการพัฒนาที่สำคัญ ประกอบด้วย

(๑) ปรับเปลี่ยนค่านิยมคนไทยให้มีคุณธรรม จริยธรรม มีวินัย จิตสาธารณะ และพฤติกรรมที่พึงประสงค์ อาทิ ส่งเสริมให้มีกิจกรรมการเรียนการสอนทั้งในและนอกห้องเรียนที่สอดแทรกคุณธรรม จริยธรรม ความมีระเบียบวินัย และจิตสาธารณะ

(๒) พัฒนาศักยภาพ คนให้มีทักษะ ความรู้ และความสามารถในการดำรงชีวิตอย่างมีคุณค่า อาทิ ส่งเสริมเด็กปฐมวัยให้มีการพัฒนา ทักษะทางสมองและทางสังคมที่เหมาะสม เด็กวัยเรียนและวัยรุ่นมีทักษะ การคิดวิเคราะห์อย่างเป็นระบบ

(๓) ยกระดับคุณภาพการศึกษาและการเรียนรู้ตลอดชีวิต อาทิ ปรับระบบบริหารจัดการ สถานศึกษาขนาดเล็ก ให้มีการจัดทรัพยากรร่วมกันให้มีขนาดและจำนวนที่เหมาะสม ปรับปรุงแหล่งเรียนรู้ใน ชุมชนให้เป็นแหล่ง เรียนรู้เชิงสร้างสรรค์และมีชีวิต

(๔) ลดปัจจัยเสี่ยงด้านสุขภาพและให้ทุกภาคส่วนคำนึงถึงผลกระทบต่อสุขภาพ อาทิ ส่งเสริมให้มี กิจกรรมทางสุขภาพและโภชนาการที่เหมาะสมกับวัย ปรับปรุงมาตรการทางกฎหมายและ ภาษีในการควบคุม ผลิตภัณฑ์ที่ส่งผลเสียต่อสุขภาพ

(๕) เพิ่มประสิทธิภาพการบริหารจัดการระบบสุขภาพ ภาครัฐและปรับระบบการเงินการคลังด้าน สุขภาพ อาทิ ปรับระบบบริหารจัดการทรัพยากรร่วมกันระหว่าง สถานพยาบาลทุกสังกัดในเขตพื้นที่สุขภาพ

(๖) พัฒนาระบบการดูแลและสร้างสภาพแวดล้อมที่เหมาะสมกับ สังคมสูงวัย อาทิ ผลักดันให้มี กฎหมายการดูแลผู้สูงอายุระยะยาว และ

(๗) ผลักดันให้สถาบันทางสังคมมีส่วน ร่วมพัฒนาประเทศอย่างเข้มแข็ง อาทิ กำหนดมาตรการ ดูแลครอบครัวที่เปราะบาง และส่งเสริม สถาบันการศึกษาให้เป็นแหล่งบริการความรู้ทางวิชาการที่ทุกคนเข้าถึง ได้

๒. ยุทธศาสตร์การสร้างความเป็นธรรมและลดความเหลื่อมล้ำในสังคม

การพัฒนาในช่วงที่ผ่านมาทำให้สังคมไทยก้าวหน้าไปหลายด้าน แต่การแก้ปัญหาความเหลื่อมล้ำ และสร้างความเป็นธรรม ในสังคมไทยมีความคืบหน้าช้า ทั้งเรื่องความแตกต่างของรายได้ระหว่างกลุ่ม ประชากร ความแตกต่างของคุณภาพการบริการภาครัฐ รวมทั้งข้อจำกัดในการเข้าถึงกระบวนการยุติธรรมและ เทคโนโลยีของกลุ่ม ผู้ด้อยโอกาสและกลุ่มที่อยู่ในพื้นที่ห่างไกล ดังนั้น การพัฒนาในระยะต่อไป จึงจำเป็นต้อง มุ่งลดปัญหาความเหลื่อมล้ำด้านรายได้ของกลุ่มคนที่มีฐานะทางเศรษฐกิจสังคมที่แตกต่างกัน แก้ไขปัญหาความ ยากจน เพิ่ม โอกาสการเข้าถึงบริการพื้นฐานทางสังคมของภาครัฐ รวมทั้งเพิ่มศักยภาพชุมชนและเศรษฐกิจฐาน รากให้มี ความเข้มแข็ง เพื่อให้ชุมชนพึ่งพาตนเองและได้รับส่วนแบ่งผลประโยชน์ทางเศรษฐกิจมากขึ้น แนว ทางการพัฒนา สำคัญ ประกอบด้วย

(๑) การเพิ่มโอกาสให้กับกลุ่มเปราะบาง ประชากรร้อยละ ๔๐ ที่มีรายได้ต่ำสุดสามารถเข้าถึง บริการที่มีคุณภาพของรัฐและมีอาชีพ อาทิ ขยายโอกาส การเข้าถึงการศึกษาที่มีคุณภาพให้แก่เด็กและเยาวชน ที่ด้อยโอกาสทางการศึกษาอย่างต่อเนื่อง โดยให้การดูแลนักเรียนที่ครอบครัুদ্ধตั้งแต่การสร้างรายได้ของ ครีวเรือน สนับสนุนค่าเดินทางไปยังสถานศึกษา ให้ทุนการศึกษา ต่อระดับสูง

(๒) การกระจายการให้บริการภาครัฐทั้งด้านการศึกษา สาธารณสุข และสวัสดิการที่มีคุณภาพให้ ครอบคลุมและทั่วถึง อาทิ บริหารจัดการการให้บริการสาธารณสุขที่มีคุณภาพให้ครอบคลุมทุกพื้นที่ ผ่านการ พัฒนาระบบส่งต่อผู้ป่วยทั้งในระดับจังหวัด ภาค และระดับประเทศให้มีประสิทธิภาพมากขึ้น และ

(๓) เสริมสร้างศักยภาพชุมชน การพัฒนาเศรษฐกิจชุมชนและการสร้างความเข้มแข็งการเงินฐาน รากตามหลัก ๑๓ ปรัชญาของเศรษฐกิจพอเพียง เพื่อให้ชุมชนสามารถพึ่งพาตนเองได้ มีสิทธิในการจัดการทุน ที่ดินและทรัพยากร ภายในชุมชน อาทิ สนับสนุนการให้ความรู้ในการบริหารจัดการทางการเงินแก่ชุมชนและ ครีวเรือน การปรับ องค์การการเงินของชุมชนให้ทำหน้าที่เป็นสถาบันการเงินในระดับหมู่บ้าน/ตำบลที่ทำหน้าที่ ทั้งการให้กู้ยืมและ การออม และจัดตั้งโครงข่ายการเงินฐานรากโดยมีธนาคารออมสินและธนาคารเพื่อ การเกษตรและสหกรณ์เป็น แม่ข่าย

๓. ยุทธศาสตร์การสร้างการแข่งขันทางเศรษฐกิจและแข่งขันได้อย่างยั่งยืน

เศรษฐกิจไทยขยายตัวต่ำกว่าศักยภาพอย่างต่อเนื่องเป็นเวลาหลายปี ทั้งจากผลกระทบของเศรษฐกิจโลกซบเซา และข้อจำกัดภายในประเทศเองที่เป็นอุปสรรคต่อการเพิ่มผลิตภาพและขีดความสามารถในการแข่งขัน รวมทั้ง ฐานเศรษฐกิจภายในประเทศขยายตัวช้า การพัฒนา ๕ ปีต่อจากนี้ไป จึงเน้นให้เศรษฐกิจเติบโตได้ตามศักยภาพและมีเสถียรภาพ ภาคส่งออกมีการพัฒนาจนสามารถขยายตัวและเป็นกลไกสำคัญในการขับเคลื่อนเศรษฐกิจไทย ผลิตภาพการผลิตของประเทศเพิ่มขึ้น การลงทุนภาครัฐและเอกชนมีการขยายตัวอย่างต่อเนื่องและมาจากความร่วมมือกัน มากขึ้น ประชาชนและผู้ประกอบการเข้าสู่ระบบภาษีมากขึ้น และประเทศไทยมีขีดความสามารถในการแข่งขัน ทางเศรษฐกิจสูงขึ้น นอกจากนี้ ยังเน้นให้เศรษฐกิจรายสาขามีการเติบโตอย่างเข้มแข็ง ภาคการเกษตรเน้น เกษตรกรรมยั่งยืนและให้เกษตรกรมีรายได้เพิ่มขึ้น มีการพัฒนาเมืองอุตสาหกรรมนิเวศ การท่องเที่ยวสามารถ ทำรายได้และแข่งขันได้มากขึ้น วิสาหกิจขนาดกลางและขนาดย่อมมีบทบาทต่อระบบเศรษฐกิจมากขึ้น ภาคการเงินมีประสิทธิภาพเพิ่มขึ้น โดยมีแนวทางการพัฒนาที่สำคัญประกอบด้วย

(๑) การบริหารจัดการเศรษฐกิจ ส่วนรวม ทั้งในด้านการคลัง อาทิ เพิ่มประสิทธิภาพการจัดแผนงานโครงการ การจัดสรรงบประมาณ การบริหาร และการตรวจสอบกระบวนการงบประมาณ และด้านการเงิน อาทิ เพิ่มประสิทธิภาพของระบบการเงิน และสถาบันการเงินทั้งในตลาดเงินและตลาดทุนให้สามารถสนับสนุนการขยายตัวทางเศรษฐกิจ และ

(๒) การ เสริมสร้างและพัฒนาขีดความสามารถในการแข่งขันของภาคการผลิตและบริการ มุ่งเน้นการสร้าง ความเชื่อมโยงของห่วงโซ่มูลค่าระหว่างภาคเกษตร อุตสาหกรรม บริการ และการค้าการลงทุน เพื่อยกระดับ ศักยภาพในการแข่งขันของประเทศ โดยยกระดับการผลิตสินค้าเกษตรและอาหารเข้าสู่ระบบมาตรฐาน ต่อยอดความเข้มแข็งของอุตสาหกรรมที่มีศักยภาพปัจจุบันเพื่อยกระดับไปสู่อุตสาหกรรมที่ใช้เทคโนโลยีขั้นสูง วางอนาคตรากฐานการพัฒนาอุตสาหกรรม เสริมสร้างขีดความสามารถการแข่งขันในเชิงธุรกิจของภาคบริการ ปรับปรุงแก้ไขกฎหมายและกฎระเบียบเพื่อส่งเสริมการค้าที่เป็นธรรมและอำนวยความสะดวกด้านการค้าการลงทุน

๔. ยุทธศาสตร์การเติบโตที่เป็นมิตรกับสิ่งแวดล้อมเพื่อการพัฒนาที่ยั่งยืน

ปัจจุบันสภาพทรัพยากรธรรมชาติและสิ่งแวดล้อมกำลังเป็นจุดอ่อนสำคัญต่อการรักษาฐานการผลิตและการให้บริการ รวมทั้ง การดำรงชีวิตของคนไทย ซึ่งปัญหาดังกล่าวเกิดจากการลดลงของพื้นที่ป่าไม้ ทรัพยากรดินเสื่อมโทรม ความหลากหลายทางชีวภาพถูกคุกคาม ความเสี่ยงในการขาดแคลนทรัพยากรน้ำในอนาคต ปัญหาสิ่งแวดล้อมเพิ่ม สูงขึ้นตามการขยายตัวของเศรษฐกิจและชุมชนเมือง การเปลี่ยนแปลงสภาพภูมิอากาศและภัยพิบัติทางธรรมชาติมีความผันผวนและรุนแรงมากขึ้น และข้อตกลงระหว่างประเทศเกี่ยวกับการเปลี่ยนแปลงสภาพ ภูมิอากาศทวีความเข้มข้น ซึ่งจะส่งผลต่อแนวทางการพัฒนาประเทศในอนาคต ดังนั้น การพัฒนาในระยะต่อไปจึงมุ่งเน้นการรักษาและฟื้นฟูฐานทรัพยากรธรรมชาติ การสร้างความมั่นคงด้านน้ำ และการบริหารจัดการทรัพยากรน้ำให้มีประสิทธิภาพ การสร้างคุณภาพ สิ่งแวดล้อมที่ดี ลดมลพิษ และลดผลกระทบต่อสุขภาพของประชาชนและระบบนิเวศ การเพิ่มประสิทธิภาพการลดก๊าซเรือนกระจกและขีดความสามารถในการปรับตัวต่อการเปลี่ยนแปลงสภาพภูมิอากาศ และการเพิ่มประสิทธิภาพการบริหารจัดการเพื่อลดความเสี่ยงจากภัยพิบัติ และลดความสูญเสียในชีวิตและทรัพย์สินที่เกิดจากสาธารณภัย แนวทางการพัฒนาสำคัญ ประกอบด้วย

(๑) การรักษาฟื้นฟูทรัพยากรธรรมชาติ สร้างสมดุลของการอนุรักษ์และใช้ประโยชน์อย่างยั่งยืน และเป็นธรรม

(๒) เพิ่มประสิทธิภาพการบริหารจัดการทรัพยากรน้ำ เพื่อให้เกิดความมั่นคง สมดุล และยั่งยืน

(๓) การแก้ไขปัญหาวิกฤตสิ่งแวดล้อม

(๔) ส่งเสริมการ ผลิตและการบริโภคที่เป็นมิตรกับสิ่งแวดล้อม

(๕) สนับสนุนการลดการปล่อยก๊าซเรือนกระจก และเพิ่มขีดความสามารถในการปรับตัวต่อการเปลี่ยนแปลงสภาพภูมิอากาศ

(๖) การบริหารจัดการเพื่อลดความเสี่ยงด้านภัยพิบัติ

(๗) การพัฒนาระบบการบริหารจัดการและกลไกแก้ไขปัญหาความขัดแย้งด้านทรัพยากรธรรมชาติและสิ่งแวดล้อม และ

(๘) การพัฒนาความร่วมมือด้านสิ่งแวดล้อมระหว่างประเทศ

๕. ยุทธศาสตร์การเสริมสร้างความมั่นคงแห่งชาติเพื่อการพัฒนาประเทศสู่ความมั่นคงและยั่งยืน

กระแสโลกาภิวัตน์และความก้าวหน้าทางเทคโนโลยีในปัจจุบัน มีแนวโน้มส่งผลกระทบต่อความมั่นคงและเสถียรภาพของประเทศไทยในหลายมิติ ทั้งภัยคุกคามภายนอก ในเรื่องการขยายอิทธิพลและการเพิ่มบทบาทของประเทมหาอำนาจในภูมิภาคต่างๆ ของโลก อาชญากรรมข้ามชาติและการก่อการร้าย และภัยคุกคามภายในประเทศ ได้แก่ ความเห็นต่างทางความคิดและอุดมการณ์ของคนในชาติ การสร้างสถานการณ์ในจังหวัดชายแดนภาคใต้ และการคุกคามทางเศรษฐกิจ โดยอาชญากรรมคอมพิวเตอร์ ดังนั้น การพัฒนาในระยะต่อไป จึงเน้นในเรื่องการปกป้องและเชิดชูสถาบัน พระมหากษัตริย์ให้เป็นสถาบันหลักของประเทศ สังคมมีความสมานฉันท์ ประชาชนมีส่วนร่วมป้องกันแก้ไข ปัญหาความมั่นคง ประชาชนในจังหวัดชายแดนภาคใต้มีความปลอดภัยในชีวิตและทรัพย์สิน มีโอกาสใน การศึกษาและการประกอบอาชีพที่สร้างรายได้เพิ่มขึ้น ประเทศไทยมีความสัมพันธ์และความร่วมมือด้านความมั่นคงกับนานาประเทศในการป้องกันภัยคุกคามในรูปแบบต่างๆ ควบคู่ไปกับการรักษาผลประโยชน์ของชาติมีความพร้อมต่อการรับมือภัยคุกคามทั้งภัยคุกคามทางทหารและภัยคุกคามอื่นๆ และแผนงานด้านความมั่นคงมีการบูรณาการสอดคล้องกับนโยบายการพัฒนาเศรษฐกิจ สังคม ทรัพยากรธรรมชาติและสิ่งแวดล้อม แนวทางการพัฒนาสำคัญ ประกอบด้วย

(๑) การรักษาความมั่นคงภายใน เพื่อให้เกิดความสงบในสังคมและธำรงไว้ซึ่งสถาบันหลักของชาติ

(๒) การพัฒนาเสริมสร้างศักยภาพการป้องกันประเทศ เพื่อเตรียมความพร้อมในการรับมือภัยคุกคามทั้งการทหารและภัยคุกคามอื่นๆ

(๓) การส่งเสริมความร่วมมือกับต่างประเทศด้านความมั่นคง เพื่อบูรณาการความร่วมมือกับมิตรประเทศเพื่อผลประโยชน์ทางเศรษฐกิจ สังคม และการป้องกันภัยคุกคามข้ามชาติ

(๔) การรักษาความมั่นคงและผลประโยชน์ของชาติทางทะเลเพื่อคงไว้ซึ่งอำนาจอธิปไตยและสิทธิอธิปไตยในเขตทะเล และ

(๕) การบริหารจัดการความมั่นคงเพื่อการพัฒนา เพื่อให้เกิดความสอดคล้องกันระหว่างแผนงานที่เกี่ยวข้องกับความมั่นคงการพัฒนาภายใต้การมีส่วนร่วมของภาคประชาชน

๖. ยุทธศาสตร์การบริหารจัดการในภาครัฐ การป้องกันการทุจริตประพตมิชอบ และธรรมาภิบาลในสังคมไทย

ระบบการบริหารจัดการในภาครัฐที่ขาดประสิทธิภาพเป็นอุปสรรคที่สำคัญต่อการพัฒนาประเทศมาอย่างต่อเนื่อง ทั้งการให้บริการประชาชนยังไม่ได้มาตรฐานสากล การบังคับใช้กฎหมายที่ขาดประสิทธิภาพ การบริหารจัดการและการให้บริการของท้องถิ่นขาดความโปร่งใส ระบบและกระบวนการยุติธรรมไม่สามารถอำนวยความสะดวกและเป็นธรรม รวมทั้งการทุจริตประพตมิชอบใน สังคมไทย การพัฒนาในระยะต่อไปจึงต้องเร่งปฏิรูปการบริหารจัดการภาครัฐให้เกิดผลสัมฤทธิ์อย่างจริงจัง โดยมุ่งเน้นในเรื่องการลดสัดส่วนค่าใช้จ่ายด้านบุคลากร และเพิ่มประสิทธิภาพการบริหารจัดการและการให้บริการของภาครัฐ รวมทั้งประสิทธิภาพการประกอบธุรกิจของประเทศ การเพิ่มประสิทธิภาพการบริหารจัดการที่ดีขององค์กรปกครอง

ส่วนท้องถิ่น การปรับคะแนนดัชนีการรับรู้การทุจริตให้อยู่ในระดับที่ดีขึ้น และการลดจำนวนการดำเนินคดีกับผู้ได้กระทำความผิด แนวทางการพัฒนาสำคัญ ประกอบด้วย

(๑) ปรับปรุงโครงสร้างหน่วยงาน บทบาท ภารกิจ และคุณภาพบุคลากรภาครัฐ ให้มีความโปร่งใส ทันสมัย คล่องตัว มีขนาดที่เหมาะสม เกิดความคุ้มค่า

(๒) ปรับปรุงกระบวนการงบประมาณ และสร้างกลไกในการติดตามตรวจสอบการเงินการคลังภาครัฐ เพื่อให้ การจัดสรรและการใช้จ่ายมีประสิทธิภาพ

(๓) เพิ่มประสิทธิภาพและยกระดับการให้บริการสาธารณะให้ได้ มาตรฐานสากล เพื่อให้ประชาชนและภาคธุรกิจได้รับบริการที่มีคุณภาพ ได้มาตรฐาน และอำนวยความสะดวก ตรงตามความต้องการ

(๔) เพิ่มประสิทธิภาพการบริหารจัดการให้แก่องค์กรปกครองส่วนท้องถิ่น เพื่อให้ประชาชนได้รับการบริการอย่างมีประสิทธิภาพและทั่วถึง

(๕) ป้องกันและปราบปรามการทุจริตและประพฤติมิชอบ เพื่อให้สังคมไทยมีวินัย โปร่งใส และยุติธรรม และ

(๖) ปฏิรูปกฎหมายและกระบวนการยุติธรรมให้มีความ ทันสมัย เป็นธรรม และสอดคล้องกับข้อบังคับสากลหรือข้อตกลงระหว่างประเทศ

๗. ยุทธศาสตร์การพัฒนาโครงสร้างพื้นฐานและระบบโลจิสติกส์

ที่ผ่านมาการพัฒนาโครงสร้างพื้นฐานและระบบโลจิสติกส์ของประเทศประสบปัญหาด้านความต่อเนื่องในการดำเนินการ และปัญหาเชิงปริมาณ คุณภาพ และการบริหารจัดการการให้บริการที่สอดคล้องกับมาตรฐานสากล ทำให้มีข้อจำกัดในการสนับสนุนการพัฒนาประเทศให้มีประสิทธิภาพ การพัฒนาในระยะต่อไปจึงมุ่งเน้นในเรื่องการลดความเข้มของการใช้พลังงานและลดต้นทุนโลจิสติกส์ของประเทศ การพัฒนาระบบขนส่งทางรางและทางน้ำ เพิ่มปริมาณการเดินทางด้วยระบบขนส่งสาธารณะในเขตเมือง และขยายขีดความสามารถในการรองรับปริมาณผู้โดยสารของท่าอากาศยานในกรุงเทพมหานครและท่าอากาศยานในภูมิภาค การเพิ่มความสามารถในการแข่งขันด้านโลจิสติกส์และการอำนวยความสะดวกทางการค้า การพัฒนาด้านพลังงานเพื่อเพิ่มสัดส่วนการใช้พลังงานทดแทนต่อปริมาณการใช้พลังงานขั้นสุดท้าย และลดการพึ่งพาก๊าซธรรมชาติในการผลิตไฟฟ้า การพัฒนาเศรษฐกิจดิจิทัล และการพัฒนาด้านสาธารณสุข (น้ำประปา) แนวทางการพัฒนาสำคัญ ประกอบด้วย

(๑) การพัฒนาโครงสร้างพื้นฐานด้านขนส่ง อาทิ พัฒนาระบบรถไฟให้เป็นโครงข่ายหลักในการเดินทางและขนส่งของประเทศ พัฒนาโครงข่ายถนน พัฒนาระบบขนส่งทางอากาศ และพัฒนาระบบขนส่งทางน้ำ

(๒) การสนับสนุนการพัฒนาระบบขนส่ง อาทิ การพัฒนาอุตสาหกรรมต่อเนื่องที่เกิดจากการลงทุนด้านโครงสร้างพื้นฐาน และพัฒนาการบริหารจัดการในสาขาขนส่ง

(๓) พัฒนาระบบโลจิสติกส์ อาทิ พัฒนาและยกระดับมาตรฐานระบบการบริหารจัดการโลจิสติกส์และโซ่อุปทานให้ได้มาตรฐานสากล และพัฒนาและยกระดับมาตรฐานการอำนวยความสะดวกทางการค้า

(๔) พัฒนาด้านพลังงาน อาทิ จัดหาพลังงานให้เพียงพอและสร้างความมั่นคงในการผลิตพลังงาน เพิ่มศักยภาพการบริหารจัดการ การผลิต และการใช้พลังงานทดแทนและพลังงานสะอาด

(๕) พัฒนาเศรษฐกิจดิจิทัล อาทิ พัฒนาและปรับปรุงโครงสร้างพื้นฐานโทรคมนาคมของประเทศให้ทั่วถึงและมีประสิทธิภาพ และส่งเสริมการใช้เทคโนโลยีดิจิทัลในการสร้างมูลค่าเพิ่มทางธุรกิจ และ

(๖) พัฒนาระบบน้ำประปา อาทิ พัฒนาระบบน้ำประปาให้ครอบคลุมและทั่วถึง และการบริหารจัดการการใช้น้ำอย่างมีประสิทธิภาพและการสร้างนวัตกรรม

๘. ยุทธศาสตร์การพัฒนาวิทยาศาสตร์ เทคโนโลยี วิจัย และนวัตกรรม

การพัฒนาเศรษฐกิจของประเทศไทยในช่วงระยะเวลาที่ผ่านมา อาศัยการเพิ่มประสิทธิภาพจากปัจจัยความได้เปรียบด้านแรงงาน ทรัพยากรธรรมชาติ และการนำเข้าเทคโนโลยีสำเร็จรูปจากต่างประเทศ มากกว่าการสะสมองค์ความรู้ เพื่อพัฒนาเทคโนโลยีของตนเอง ทำให้ส่วนแบ่งผลประโยชน์ทางด้านเทคโนโลยี ซึ่งมีมูลค่าเพิ่มสูงตกอยู่กับประเทศผู้เป็นเจ้าของเทคโนโลยี อีกทั้งการลงทุนด้านการวิจัยและพัฒนายังไม่เพียงพอที่จะขับเคลื่อนประเทศสู่สังคมนวัตกรรมได้ การพัฒนาจึงเน้นในเรื่องการเพิ่มความเข้มแข็งด้านวิทยาศาสตร์และเทคโนโลยีของประเทศ และการเพิ่มความสามารถในการประยุกต์ใช้วิทยาศาสตร์เทคโนโลยีและนวัตกรรม เพื่อยกระดับความสามารถการแข่งขันของภาคการผลิตและบริการ และคุณภาพชีวิตของประชาชน แนวทางการพัฒนาสำคัญ ประกอบด้วย

(๑) เร่งส่งเสริมการลงทุนวิจัยและพัฒนาและผลักดันสู่การใช้ประโยชน์ในเชิงพาณิชย์และเชิงสังคม อาทิ ลงทุนวิจัยและพัฒนาในกลุ่มเทคโนโลยีที่ประเทศไทยมีศักยภาพพัฒนาได้เอง และกลุ่มเทคโนโลยีที่นำสู่การพัฒนาแบบก้าวกระโดด ลงทุนวิจัยและพัฒนาเทคโนโลยี และนวัตกรรมทางสังคมเพื่อลดความเหลื่อมล้ำและยกระดับคุณภาพชีวิตของประชาชน

(๒) พัฒนาผู้ประกอบการให้เป็นผู้ประกอบการทางเทคโนโลยี อาทิ ส่งเสริมผู้ประกอบการให้มีบทบาทหลักด้านนวัตกรรม เทคโนโลยีและร่วมกำหนดทิศทางการพัฒนานวัตกรรม ส่งเสริมการสร้างสรรค์นวัตกรรมด้านการออกแบบและการจัดการธุรกิจที่ผสมผสานการใช้เทคโนโลยีให้แพร่หลายในกลุ่มผู้ประกอบการธุรกิจของไทย และ

(๓) พัฒนาสภาวะแวดล้อมของการพัฒนาวิทยาศาสตร์ เทคโนโลยี วิจัย และนวัตกรรม ด้านบุคลากรวิจัย อาทิ การเร่งการผลิตบุคลากรสายวิทยาศาสตร์และเทคโนโลยีที่มีคุณภาพและสอดคล้องกับความต้องการโดยเฉพาะในสาขา STEM และพัฒนาศักยภาพนักวิจัยให้มีทั้งความรู้และความเข้าใจในเทคโนโลยี

๙. ยุทธศาสตร์การพัฒนาภาค เมือง และพื้นที่เศรษฐกิจ

ในช่วงแผนพัฒนาฯ ฉบับที่ ๑๒ ประเทศไทยต้องใช้ประโยชน์จากศักยภาพและภูมิสังคมเฉพาะของพื้นที่ และการดำเนินยุทธศาสตร์เชิงรุกเพื่อเสริมจุดเด่นในระดับภาคและจังหวัดในการเป็นฐานการผลิตและบริการที่สำคัญ ประกอบกับการขยายตัวของประชากรในเขตเมืองจะเป็นโอกาสในการกระจายความเจริญและยกระดับรายได้ของประชาชนโดยการพัฒนาเมืองให้เป็นเมืองน่าอยู่และมีศักยภาพในการรองรับการค้าการลงทุน รวมทั้งลดแรงกดดันจากการกระจุกตัวของการพัฒนาในกรุงเทพฯ และภาคกลางไปสู่ภูมิภาค นอกจากนี้ การเป็นส่วนหนึ่งของประชาคมเศรษฐกิจอาเซียนยังเป็นโอกาสในการเปิดพื้นที่เศรษฐกิจใหม่บริเวณชายแดนเชื่อมโยงการค้าการลงทุนในภูมิภาคของไทยกับประเทศเพื่อนบ้านอีกด้วย

ดังนั้น การพัฒนาจึงมุ่งเน้นในเรื่องการลดช่องว่างรายได้ระหว่างภาคและมีการกระจายรายได้ที่เป็นธรรมมากขึ้น การเพิ่มจำนวนเมืองศูนย์กลางของจังหวัดเป็นเมืองน่าอยู่สำหรับคนทุกกลุ่มในสังคม พื้นที่ฐานเศรษฐกิจหลักมีระบบการผลิตที่มีประสิทธิภาพสูงและเป็นมิตรต่อสิ่งแวดล้อม และการเพิ่มมูลค่าการลงทุนในพื้นที่เศรษฐกิจใหม่บริเวณชายแดน แนวทางการพัฒนาสำคัญ ประกอบด้วย

(๑) การพัฒนาภาคเพื่อสร้างโอกาสทางเศรษฐกิจให้กระจายตัวอย่างทั่วถึง พัฒนาภาคเหนือให้เป็นฐานเศรษฐกิจสร้างสรรค์มูลค่าสูง พัฒนาภาคตะวันออกเฉียงเหนือให้หลุดพ้นจากความยากจนสู่เป้าหมายการพึ่งตนเอง พัฒนาภาคกลางเป็นฐานเศรษฐกิจชั้นนำ พัฒนาภาคใต้เป็นฐานการสร้างรายได้ที่หลากหลาย

(๒) การพัฒนาเมือง อาทิ พัฒนาสภาพแวดล้อมเมืองศูนย์กลางของจังหวัดให้เป็นเมืองน่าอยู่ ส่งเสริมการจัดการสิ่งแวดล้อมเมืองอย่างมีบูรณาการภายใต้การมีส่วนร่วมของส่วนกลาง ส่วนท้องถิ่น ภาคประชาสังคม และภาคเอกชน พัฒนาระบบขนส่งสาธารณะในเขตเมือง และ

(๓) การพัฒนาพื้นที่เศรษฐกิจ อาทิ พัฒนาพื้นที่พื้นที่บริเวณชายฝั่งทะเลตะวันออกให้เป็นฐานการผลิตอุตสาหกรรมหลักของประเทศที่ขยายตัวอย่างมีสมดุล มีประสิทธิภาพ สอดคล้องกับศักยภาพของพื้นที่

พัฒนา พื้นที่เศรษฐกิจใหม่บริเวณชายแดนเป็นประตูเศรษฐกิจเชื่อมโยงกับประเทศเพื่อนบ้านให้เจริญเติบโตอย่างยั่งยืน และเกิดผลที่เป็นรูปธรรม

๑๐. ยุทธศาสตร์ความร่วมมือระหว่างประเทศเพื่อการพัฒนา

การพัฒนาความร่วมมือระหว่างประเทศของไทยในช่วงแผนพัฒนาฯ ฉบับที่ ๑๒ ยึดหลักคิดเสรี เปิดเสรีและเปิดโอกาส โดยมุ่งเน้นการพัฒนาและขยายความร่วมมือทั้งด้านเศรษฐกิจ สังคม ความมั่นคง และอื่นๆ กับมิตรประเทศ และเป็นการขับเคลื่อนต่อเนื่องจากการดำเนินการภายใต้แผนพัฒนาฯ ฉบับที่ ๑๑ โดยกำหนดเป็นแนวทางการดำเนิน นโยบายการค้าและการลงทุนที่เสรี เปิดกว้าง และเป็นธรรม ดำเนินยุทธศาสตร์เชิงรุกในการแสวงหาตลาดใหม่ๆ ส่งเสริมให้ผู้ประกอบการไทยไปลงทุนในต่างประเทศ และส่งเสริมความร่วมมือเพื่อการพัฒนาทั้งกับประเทศในอนุภูมิภาคและภูมิภาค รวมทั้งประเทศนอกภูมิภาค ดังนั้น การพัฒนาจึงมุ่งเน้นในเรื่องการมีเครือข่ายการเชื่อมโยงตามแนวระเบียงเศรษฐกิจที่ครอบคลุมและมีการใช้ประโยชน์ได้เต็มศักยภาพ การเพิ่มระบบห่วงโซ่มูลค่าในอนุภูมิภาคและภูมิภาคอาเซียน ประเทศไทยเป็นฐานเศรษฐกิจการค้า และการลงทุนที่สำคัญในภูมิภาคอนุภูมิภาค อาเซียน และเอเชีย รวมทั้งมีการพัฒนาส่วนขยายจากแนวระเบียงเศรษฐกิจใน อนุภูมิภาคให้ครอบคลุมภูมิภาคอาเซียน เอเชียตะวันออก และเอเชียใต้ และประเทศไทยเป็นหุ้นส่วนการพัฒนาที่สำคัญทั้งในระดับ แนวทางการพัฒนาสำคัญ ประกอบด้วย

(๑) ขยายความร่วมมือทางการค้าและการลงทุนกับมิตรประเทศ และแสวงหาตลาดใหม่สำหรับสินค้าและบริการของไทย

(๒) พัฒนาความเชื่อมโยงด้านการคมนาคมขนส่ง โลจิสติกส์ และโทรคมนาคมในกรอบความร่วมมืออนุภูมิภาคภายใต้แผนงาน GMS, ACMECS, IMT-GT, BIMSTEC ,และ JDS และภูมิภาคอาเซียนเพื่ออำนวยความสะดวกและลดต้นทุนด้านโลจิสติกส์

(๓) พัฒนาและส่งเสริมให้ไทยเป็นฐานของการประกอบธุรกิจ การบริการ และการลงทุนที่โดดเด่นในภูมิภาค

(๔) ส่งเสริมการลงทุนไทยในต่างประเทศของผู้ประกอบการไทย

(๕) เปิดประตูการค้าและพัฒนาความร่วมมือกับประเทศเพื่อนบ้านในลักษณะหุ้นส่วนทางยุทธศาสตร์ทั้งในระดับอนุภูมิภาคและภูมิภาคที่มีความเสมอภาคกัน

(๖) สร้างความเป็นหุ้นส่วนการพัฒนาทั้งกับประเทศในอนุภูมิภาค ภูมิภาคและนานาชาติ

(๗) เข้าร่วมเป็นภาคีความร่วมมือระหว่างประเทศโดยมีบทบาทที่สร้างสรรค์

(๘) ส่งเสริมความร่วมมือกับภูมิภาคและนานาชาติ ในการสร้างความมั่นคงในทุกด้านที่เกี่ยวข้อง เรื่องความอยู่ดีมีสุขของประชาชน

(๙) บูรณาการภารกิจด้านความร่วมมือระหว่างประเทศและด้านการต่างประเทศ และ

(๑๐) ส่งเสริมให้เกิดการปรับตัวภายในประเทศที่สำคัญ

๑.๓ แผนพัฒนาภาค/แผนพัฒนากลุ่มจังหวัด/แผนพัฒนาจังหวัด

➤ แผนพัฒนาภาคใต้

แนวคิดและทิศทางการพัฒนาภาคใต้

ภาคใต้มีแหล่งท่องเที่ยวทางทะเลที่มีชื่อเสียงระดับโลก และแหล่งท่องเที่ยวที่มีศักยภาพ สามารถสร้างรายได้ให้กับภาคทั้งพื้นที่ตอนในและชายฝั่งทะเลทั้งสองด้าน รวมทั้งมีระบบนิเวศชายฝั่งที่เป็นแหล่งเพาะพันธุ์สัตว์น้ำตามธรรมชาติและเหมาะกับการเพาะเลี้ยงสัตว์น้ำชายฝั่ง ในขณะที่การผลิตภาคเกษตร ได้แก่ ยางพาราและปาล์มน้ำมันซึ่งเป็นแหล่งผลิตและแปรรูปที่สำคัญของประเทศยังเป็นแบบดั้งเดิม นอกจากนี้ ภาคใต้มีความได้เปรียบด้านสภาพที่ตั้งทางภูมิศาสตร์ที่อยู่ใกล้เส้นทางการค้าโลก สามารถเชื่อมโยงการพัฒนา กับพื้นที่ภาคอื่น ๆ ของประเทศ รวมทั้งภูมิภาคเอเชียใต้และเอเชียตะวันออก

ดังนั้น การพัฒนาภาคใต้ควรพัฒนาการท่องเที่ยวให้เป็นมาตรฐานสากลเพื่อรักษาความมีชื่อเสียงของแหล่งท่องเที่ยวระดับโลก พร้อมกับพัฒนาแหล่งท่องเที่ยวที่มีศักยภาพให้เป็นที่รู้จักในระดับนานาชาติ ใช้เทคโนโลยีและนวัตกรรมในการผลิตและแปรรูปภาคเกษตรควบคู่กับการอนุรักษ์ทรัพยากรธรรมชาติ และสิ่งแวดล้อม รวมทั้งพัฒนาการเชื่อมโยงการค้า การลงทุน กับภูมิภาคต่าง ๆ ของโลก

เป้าหมายเชิงยุทธศาสตร์ “ภาคใต้เป็นเมืองท่องเที่ยวพักผ่อนตากอากาศระดับโลก เป็นศูนย์กลางผลิตภัณธ์ยางพาราและปาล์มน้ำมันของประเทศ และเมืองเศรษฐกิจเชื่อมโยงการค้าการลงทุนกับภูมิภาคอื่น ของโลก”

วัตถุประสงค์

๑) เพื่อพัฒนาการท่องเที่ยวของภาคใต้เป็นแหล่งท่องเที่ยวคุณภาพชั้นนำของโลก
แผนพัฒนาภาคใต้

๒) เพื่อพัฒนาอุตสาหกรรมการแปรรูปยางพาราและปาล์มน้ำมันแห่งใหม่ของภาคและเป็นมิตรกับสิ่งแวดล้อม

๓) เพื่อพัฒนาสินค้าเกษตรและอุตสาหกรรมเกษตรตลอดห่วงโซ่คุณค่าและเป็นมิตรกับสิ่งแวดล้อม

๔) เพื่อพัฒนาโครงสร้างพื้นฐานสนับสนุนการท่องเที่ยว การพัฒนาเขตอุตสาหกรรมและการเชื่อมโยงการค้าโลก

๕) เพื่อพัฒนาพื้นที่เศรษฐกิจใหม่ที่ก่อให้เกิดการกระจายกิจกรรมทางเศรษฐกิจและสร้างโอกาสในการสร้างรายได้ให้แก่ชุมชน

เป้าหมาย

๑) อัตราการเจริญเติบโตทางเศรษฐกิจของภาคใต้ขยายตัวเพิ่มขึ้น

๒) สัมประสิทธิ์ความไม่เสมอภาค (Gini Coefficient) ในการกระจายรายได้ภาคใต้ลดลง

ยุทธศาสตร์การพัฒนา

ยุทธศาสตร์ที่ ๑ พัฒนาการท่องเที่ยวของภาคใต้เป็นแหล่งท่องเที่ยวคุณภาพชั้นนำของโลก

แนวทางการพัฒนา

๑) ยกกระดับมาตรฐานบริการ และส่งเสริมธุรกิจต่อเนื่องในแหล่งท่องเที่ยว ที่มีชื่อเสียงของภาค เช่น ภูเก็ต สมุย พะงัน และหลีเป๊ะ เป็นต้น เพื่อเป็นจุดหมายปลายทางของการท่องเที่ยว โดยคำนึงถึงความสามารถในการรองรับของพื้นที่ (Carrying Capacity) อย่างยั่งยืน ด้วยการพัฒนาระบบบริการพื้นฐานและสิ่งอำนวยความสะดวก (ระบบขนส่งและระบบสื่อสาร) ที่ทันสมัย เพียงพอโดยคำนึงถึงมาตรฐานความสะอาดและปลอดภัยของสถานที่ท่องเที่ยว ยกกระดับมาตรฐานบริการการท่องเที่ยว ระบบการป้องกัน และรักษาความปลอดภัยนักท่องเที่ยว ควบคู่กับการส่งเสริมธุรกิจบริการต่อเนื่องกับการท่องเที่ยว อาทิ ศูนย์ประชุมและนิทรรศการ ธุรกิจโรงแรม ร้านอาหาร การผลิตและจำหน่ายสินค้าที่ระลึก และธุรกิจบริการด้านการแพทย์ โดยการนำเทคโนโลยีและนวัตกรรมสมัยใหม่มาใช้เพิ่มคุณภาพและประสิทธิภาพกับระบบบริการสุขภาพและระบบสาธารณสุขทางไกล เช่น ศูนย์บริการการแพทย์ฉุกเฉิน การแพทย์เฉพาะทาง เป็นต้น รวมทั้งพัฒนาบุคลากรด้านทักษะภาษา และบริการท่องเที่ยว พัฒนาเทคโนโลยีสารสนเทศเพื่อเผยแพร่ข้อมูลและประชาสัมพันธ์การท่องเที่ยวและส่งเสริมการตลาดสำหรับนักท่องเที่ยวต่างชาติระดับบน (High End)

๒) พัฒนาและสนับสนุนรูปแบบการท่องเที่ยวเรือสำราญ และการท่องเที่ยว เชิงอาหาร เพื่อการท่องเที่ยวของภาคไปสู่แหล่งท่องเที่ยวชั้นนำระดับโลก โดยการปรับปรุงท่าเรือ ปรับปรุงพิธี ตรวจคนเข้าเมืองของผู้โดยสารเรือสำราญ การบริหารจัดการท่าเรือให้มีมาตรฐานและมีความปลอดภัย เพื่อเตรียมความพร้อมรองรับเหตุฉุกเฉิน และการพัฒนาบุคลากรรองรับธุรกิจเรือสำราญ สนับสนุนอุตสาหกรรม บริการต่อเนื่องและธุรกิจที่เกี่ยวข้องเนื่องกับการท่องเที่ยวเรือสำราญและการท่องเที่ยวเชิงอาหาร พัฒนาเส้นทางท่องเที่ยว ให้เชื่อมโยงกับแหล่งท่องเที่ยวอื่นที่มีศักยภาพ อาทิ การท่องเที่ยวเชิงวัฒนธรรมท้องถิ่น เป็นต้น

สร้างความพร้อมของชุมชน เพื่อรองรับการท่องเที่ยวในพื้นที่ตามแนวชายฝั่งที่เป็นแหล่งท่องเที่ยว รวมทั้งจัดทำฐานข้อมูลท่องเที่ยว การประชาสัมพันธ์ และการตลาดการท่องเที่ยววัฒนธรรมและอาหาร อาทิ Food Route และการประชุมสัมมนา ด้านอาหาร เป็นต้น

๓) พัฒนาเมืองท่องเที่ยวหลัก (ภูเก็ต) ให้เป็นเมืองอัจฉริยะ (Smart City) และมีระบบขนส่งมวลชน (Monorail) เพื่ออำนวยความสะดวกในการให้บริการนักท่องเที่ยว โดยเร่งรัดพัฒนาระบบขนส่งมวลชน (Monorail) ในจังหวัดภูเก็ต พัฒนาระบบเทคโนโลยีต่าง ๆ ให้ทันสมัย การรักษาสภาพแวดล้อมและการใช้พลังงานทดแทน การพัฒนาระบบข้อมูลการแจ้งเตือนแบบ real time อาทิ การจราจร ปริมาณน้ำ การเตือนภัย ภัยพิบัติ การใช้ระบบการจราจรอัจฉริยะ การพัฒนาโครงข่ายการคมนาคมให้เชื่อมโยงทุกรูปแบบ และการบูรณาการเชื่อมโยง CCTV การพัฒนาและเพิ่มประสิทธิภาพระบบการกำจัดขยะและน้ำเสีย รวมทั้งการสร้างจิตสำนึกของประชาชนในการมีส่วนร่วมและทำประโยชน์เพื่อส่วนรวมในด้านสิ่งแวดล้อม

๔) พัฒนาแหล่งท่องเที่ยวบนบกบริเวณตอนในของภาคเชื่อมโยงกับแหล่งท่องเที่ยวทางทะเลที่มีชื่อเสียง อาทิ เขื่อนรัชชประภา จังหวัดสุราษฎร์ธานี และอุทยานแห่งชาติเขาหลวง จังหวัด นครศรีธรรมราช และแหล่งท่องเที่ยวชายหาดให้เป็นแหล่งท่องเที่ยวแห่งใหม่และมีการเชื่อมโยงโครงข่ายท่องเที่ยวบริเวณชายฝั่งทะเลอ่าวไทยกับชายฝั่งทะเลอันดามัน รวมทั้งเชื่อมโยงสู่เขตการพัฒนาการท่องเที่ยว ฝั่งทะเลตะวันตก (The Royal Coast หรือ Thailand Riviera) โดยการฟื้นฟูแหล่งท่องเที่ยว พัฒนาและปรับปรุงระบบสาธารณูปโภคให้มีมาตรฐานและเพียงพอ พัฒนาและปรับปรุงเส้นทางเข้าสู่แหล่งท่องเที่ยวให้มีมาตรฐาน เพื่ออำนวยความสะดวกและความปลอดภัยให้กับนักท่องเที่ยว รวมทั้งจุดแวะพักรถที่สามารถเชื่อมโยงกับแหล่งท่องเที่ยวอื่น ๆ ส่งเสริมการมีส่วนร่วมขององค์กรปกครองส่วนท้องถิ่นในการดูแล และป้องกันปัญหาสิ่งแวดล้อมในแหล่งท่องเที่ยว สร้าง route เชื่อมโยงการท่องเที่ยว จัดกิจกรรมส่งเสริมการท่องเที่ยว และการประชาสัมพันธ์ แหล่งท่องเที่ยวของภาค

๕) พัฒนากิจกรรมและบริการท่องเที่ยวรูปแบบใหม่ให้มีความหลากหลายเพื่อสร้างมูลค่าเพิ่มให้กับการท่องเที่ยวที่สำคัญของภาค อาทิ ท่องเที่ยวเชิงสุขภาพและสปา พร้อมทั้งส่งเสริมความคิด สร้างสรรค์เพื่อพัฒนาต่อยอดผลิตภัณฑ์และบริการท่องเที่ยว อาทิ ผลิตภัณฑ์สมุนไพร (อาทิ ขมิ้นชัน เถาวัลย์เปรียง หัวร้อยรู) และสุขภาพ (ระนอง กระบี่ สตูล สุราษฎร์ธานี และพัทลุง) ท่องเที่ยวเชิงประวัติศาสตร์และวัฒนธรรม (วัดพระมหาธาตุวรมหาวิหาร จังหวัดนครศรีธรรมราช) เมืองเก่า (จังหวัด สงขลา พังงา สตูล นครศรีธรรมราช และระนอง) และการท่องเที่ยวเชิงอนุรักษ์ (อนุรักษ์ รักษา และพัฒนา Satun Geo Park ให้เป็นอุทยานธรณีโลก Global Geo Park ต่อไป) การท่องเที่ยวผจญภัย (พัทลุง นครศรีธรรมราช และ สุราษฎร์ธานี) การท่องเที่ยวเชิงเกษตร การท่องเที่ยวเชิงธุรกิจและบริการ และการท่องเที่ยวเชิงกีฬา โดยการพัฒนาปรับปรุง บูรณะ แหล่งท่องเที่ยว ให้มีเรื่องราวที่เป็นเอกลักษณ์ของแต่ละพื้นที่ และระบบสาธารณูปโภคที่มีมาตรฐานเหมาะสมตามชนิดของแหล่งท่องเที่ยว พัฒนาสิ่งอำนวยความสะดวกให้รองรับการท่องเที่ยวรูปแบบต่าง ๆ และระบบขนส่งสาธารณะที่มีความปลอดภัยเข้าสู่แหล่งท่องเที่ยว พัฒนาผู้ประกอบการในท้องถิ่นและสร้างการมีส่วนร่วมของชุมชนท้องถิ่นในการเป็นเครือข่ายอาสาสมัครท่องเที่ยว และสนับสนุนองค์กรปกครองส่วนท้องถิ่นในการบริหารจัดการแหล่งท่องเที่ยว พัฒนาระบบป้องกันและแก้ไข ปัญหาสิ่งแวดล้อมในแหล่งท่องเที่ยว ประชาสัมพันธ์และการเข้าถึงข้อมูลด้านการท่องเที่ยวผ่านระบบ การสื่อสารสาธารณะทั้งในและนอกประเทศ รวมทั้งจัดกิจกรรมส่งเสริมการตลาดด้านการท่องเที่ยว

๖) ส่งเสริมการท่องเที่ยวชุมชนให้มีความเข้มแข็งและสอดคล้องกับศักยภาพของพื้นที่ โดยการพัฒนาแหล่งท่องเที่ยวชุมชนที่มีศักยภาพให้มีมาตรฐาน สนับสนุนด้านวิชาการ สร้างนวัตกรรมและ สนับสนุนการพัฒนาและเสริมสร้างศักยภาพคน เพื่อให้องค์กรเครือข่ายชุมชนมีความเข้มแข็งและสามารถพึ่งพา ตนเอง รวมทั้งเป็นผู้ประกอบการที่มีส่วนร่วมในการบริหารจัดการการท่องเที่ยวของชุมชน ใช้อัตลักษณ์ความโดดเด่นบนฐานของทุนทางวัฒนธรรมและภูมิปัญญาของชุมชนเป็นจุดขาย ยกกระตือรือร้นให้บริการด้านการท่องเที่ยวที่มีมาตรฐานของชุมชน สร้างเครือข่ายการท่องเที่ยวชุมชนให้เชื่อมโยงกับผู้ประกอบการท่องเที่ยวรายใหญ่

ตลอดจน สนับสนุนการพัฒนาเพื่อยกระดับคุณภาพสินค้า OTOP และสินค้าที่ระลึกเพื่อสนับสนุนการท่องเที่ยว ชุมชน และเพื่อเป็นแหล่งสร้างงานและกระจายรายได้สู่ท้องถิ่นและชุมชน มีการทดสอบ ออกแบบผลิตภัณฑ์ และ บรรจุกัญท์ รวมทั้งการประชาสัมพันธ์การท่องเที่ยวชุมชนผ่านช่องทางที่หลากหลาย โดยเฉพาะสื่อออนไลน์ (เว็บไซต์และแอปพลิเคชันต่าง ๆ)

ยุทธศาสตร์ที่ ๒ พัฒนาอุตสาหกรรมแปรรูปยางพาราและปาล์มน้ำมันแห่งใหม่ของประเทศ

แนวทางการพัฒนา

๑) พัฒนาเขตอุตสาหกรรมแปรรูปยางพาราขนาดใหญ่ - สะเดา ที่ครบวงจรและเป็นมิตรกับสิ่งแวดล้อม โดยเชื่อมโยงกับการพัฒนาเขตเศรษฐกิจพิเศษชายแดนและนิคมอุตสาหกรรมยาง (Rubber City) โดยการส่งเสริมการลงทุนอุตสาหกรรมยางพารา การขยายผลงานวิจัยด้านเทคโนโลยีและนวัตกรรมสู่การผลิตยางพาราปลายน้ำที่มีมูลค่าสูง เช่น การใช้ยางพาราเป็นวัตถุดิบสำหรับผลิตภัณฑ์ ที่ใช้ในงานวิศวกรรมหรือใช้ในอุตสาหกรรม (แผ่นยางปูพื้น แผ่นบุคอกสัตว์ ยางรองหมอนรางรถไฟ ยางรองคอสะพาน และผสมยางมะตอยสำหรับลาดถนนใหม่) และวัสดุเครื่องมือทางการแพทย์ (วัสดุจัดฟัน อุปกรณ์เพื่อการเรียนการสอนทางการแพทย์ และสายน้ำเกลือ) ตลอดจนส่งเสริมการผลิตเฟอร์นิเจอร์จากไม้ยางที่มีการออกแบบที่ทันสมัย เพื่อสร้างมูลค่าเพิ่มให้กับอุตสาหกรรมของภาคและเป็นฐานเศรษฐกิจที่สร้างรายได้อย่างยั่งยืน พัฒนาระบบตลาดยางพารา (ตลาดท้องถิ่น ตลาดกลางยางพารา และตลาดซื้อขายล่วงหน้า) ให้มีความเข้มแข็ง และมีระบบการบริหารจัดการได้อย่างมีประสิทธิภาพ เพื่อสามารถใช้เป็นตลาดอ้างอิงที่น่าเชื่อถือของผู้ซื้อ-ขายยางของประเทศและตลาดโลก

๒) พัฒนาเขตอุตสาหกรรมโอเลโอเคมีคอลแบบครบวงจรในจังหวัดกระบี่ สุราษฎร์ธานี และชุมพร เพื่อให้เป็นอุตสาหกรรมใหม่ของภาค และสร้างมูลค่าเพิ่มให้กับน้ำมันปาล์ม รวมทั้งส่งเสริมการผลิตและจัดจำหน่ายผลิตภัณฑ์จากอุตสาหกรรมโอเลโอเคมีคอลในตลาดต่างประเทศ และพัฒนาความร่วมมือในการกำหนดมาตรฐานกลาง คุณภาพผลผลิตปาล์มน้ำมันของอาเซียน และกลไกความร่วมมือระหว่างประเทศเพื่อนบ้าน (มาเลเซีย อินโดนีเซีย ไทย) ในฐานะผู้ผลิตน้ำมันปาล์มรายใหญ่ของโลกในการกำหนด มาตรฐานราคา น้ำมันปาล์มเพื่อเพิ่มอำนาจการต่อรองในตลาดโลกและสร้างเสถียรภาพด้านราคา รวมทั้งสนับสนุนการวิจัยและพัฒนาเทคโนโลยีชีวภาพด้านปาล์มน้ำมันและพัฒนาผลิตภัณฑ์ที่มีมูลค่าสูง และการพัฒนาสู่โรงงานต้นแบบ

๓) พัฒนาและสนับสนุนการใช้เทคโนโลยีชีวภาพและนวัตกรรมในการผลิต ภาคเกษตร เพื่อเพิ่มประสิทธิภาพการผลิต และพัฒนาคุณภาพผลผลิตให้กับยางพาราและปาล์มน้ำมัน รองรับการพัฒนาอุตสาหกรรมแปรรูปการเกษตรในอนาคต รวมทั้งส่งเสริมการเชื่อมโยงการพัฒนาเครือข่าย นวัตกรรมและเทคโนโลยีร่วมกับสถาบันการศึกษาเพื่อวิจัยพัฒนาการออกแบบ พัฒนาและแปรรูปผลิตภัณฑ์ใหม่ๆ อาทิ เครื่องสำอาง และผลิตภัณฑ์อาหาร เป็นต้นการประชาสัมพันธ์และทำการตลาดผลิตภัณฑ์ใหม่ เพื่อเพิ่มช่องทางการจำหน่ายยางพาราได้มากขึ้น

ยุทธศาสตร์ที่ ๓ พัฒนาการผลิตสินค้าเกษตรหลักของภาคและสร้างความเข้มแข็ง

แนวทางการพัฒนา

๑) ยกระดับการผลิตสินค้าเกษตรที่เป็นอัตลักษณ์ที่เหมาะสมกับศักยภาพพื้นที่ของภาค เช่น ข้าว (ข้าวสังหยด ข้าวหอมกระดังงา ข้าวเล็บนก) ไม้ผล (กล้วยหอมทอง มะพร้าวทุเรียน มังคุด ส้มโอ) กาแฟ (กาแฟโรบัสตา) พืชสมุนไพร และปศุสัตว์ (โคขุนศรีวิชัย) เพื่อให้เป็นสินค้ามูลค่าสูง มีคุณภาพ ปลอดภัย และได้มาตรฐานส่งออก อาทิ เวชสำอาง ยาสมุนไพร เป็นต้นโดยการส่งเสริมความรู้ด้านการผลิตที่ปลอดภัย และสนับสนุน การใช้ภูมิปัญญา นวัตกรรม และเทคโนโลยีเข้ามาช่วยในการปรับปรุงการปลูก การบำรุงรักษา การเก็บเกี่ยว และการแปรรูปเพื่อสร้างมูลค่าเพิ่มและสร้างความหลากหลายของสินค้าและบรรจุภัณฑ์ การพัฒนาระบบตรวจริบรองคุณภาพมาตรฐานสินค้าที่มีประสิทธิภาพสามารถตรวจสอบย้อนกลับ ได้ พัฒนาระบบขนถ่ายสินค้าและห้องเย็นเพื่อรักษาคุณภาพผลผลิต การต่อยอดการพัฒนาการผลิตสู่ระบบ เกษตรมาตรฐานต่าง ๆ อาทิ เกษตรปลอดภัย และเกษตรอินทรีย์ เป็นต้นส่งเสริมการสร้างตราสินค้าอัตลักษณ์ เชื่อมโยงไปสู่

ภาคการผลิตอื่น อาทิ การท่องเที่ยว การทำเกษตรแปลงใหญ่ในพื้นที่ที่เหมาะสม (Zoning) ส่งเสริมการรวมกลุ่มในรูปแบบสถาบันเกษตรกร/สหกรณ์ เพื่อยกระดับความสามารถในการผลิต การดำเนินการรวบรวมผลผลิต คัดแยก บรรจุ และประกอบธุรกิจออนไลน์ผ่านเครือข่ายการสื่อสารสาธารณะ และเพิ่มช่องทางตลาดในกลุ่มตลาดเฉพาะ (Niche Market)

๒) ยกระดับอุตสาหกรรมการเพาะเลี้ยงกุ้งและสัตว์น้ำชายฝั่งและการทำ อุตสาหกรรมประมงทะเลที่ได้มาตรฐานสากล โดยส่งเสริมให้มีการเพาะเลี้ยงที่เป็นมิตรกับสิ่งแวดล้อม การพัฒนากระบวนการผลิตที่มีประสิทธิภาพและมีการบริหารจัดการที่ได้มาตรฐานสุขอนามัยและเป็นไปตาม กฎกติกาสากล การส่งเสริมการจัดระเบียบเรือประมงเข้าสู่ระบบการควบคุมได้อย่างถูกต้องมีมาตรการควบคุม และเฝ้าระวังการประมง IUU ที่มีประสิทธิภาพขึ้นไปจนถึงการพัฒนาระบบการตรวจสอบย้อนกลับ (Traceability) ของสินค้าประมง รวมทั้งส่งเสริมการแปรรูปผลิตภัณฑ์อาหารทะเลที่หลากหลาย ในพื้นที่จังหวัดสุราษฎร์ธานี นครศรีธรรมราช สงขลา และชุมพร

๓) ส่งเสริมการทำเกษตรแบบผสมผสาน เพื่อสร้างความสามารถในการพึ่งพาตนเองและความมั่นคงทางด้านรายได้ให้กับเกษตรกรรายย่อย สามารถใช้ทรัพยากรและปัจจัยการผลิต อย่างคุ้มค่า โดยเฉพาะการทำเกษตรและเลี้ยงสัตว์ผสมผสานรวมกับการปลูกยางพารา ปาล์มน้ำมัน และไม้ผล หรือในพื้นที่ปลูกยางพาราและปาล์มน้ำมันที่ไม่เหมาะสม ส่งเสริมการปลูกพืชพันธุ์ดี (ไม้ผล และพืชผัก รวมทั้ง พืชเศรษฐกิจอื่น) ที่คำนึงถึงความสอดคล้องกับความต้องการของตลาด โดยการสนับสนุนความรู้ ด้านเทคโนโลยี และ

นวัตกรรมใหม่ๆ เพื่อสนับสนุนการทำเกษตรอินทรีย์วิถีชาวบ้าน และยกระดับคุณภาพ การผลิตให้ได้มาตรฐาน โดยเฉพาะมาตรฐานเกษตรอินทรีย์ การเพิ่มช่องทางการตลาดโดยการเชื่อมโยง เครือข่าย รวมทั้งการพัฒนาคุณภาพดินและแหล่งน้ำเพื่อสนับสนุนการทำเกษตร

๔) ส่งเสริมให้มีการใช้เทคโนโลยีและนวัตกรรมในการผลิตและบริหารจัดการฟาร์ม อย่างเป็นระบบ โดยเฉพาะในกลุ่มเกษตรกรรุ่นใหม่เพื่อพัฒนาไปสู่การเป็นเกษตรกรมืออาชีพ/เกษตรกรอัจฉริยะ (Smart Farmer) โดยสนับสนุนการรวมกลุ่มเกษตรกร การสร้างและพัฒนาความเข้มแข็งขององค์กร/สถาบัน เกษตรกร และพัฒนาเครือข่ายวิสาหกิจชุมชนหรือสหกรณ์การเกษตร เพื่อร่วมกันจัดหาปัจจัยการผลิต เครื่องมือ และอุปกรณ์การเกษตรสมัยใหม่ รวมทั้งส่งเสริมการวิจัยและพัฒนาเทคโนโลยีและนวัตกรรมการเกษตร เทคโนโลยีดิจิทัล ควบคู่กับส่งเสริมให้เกษตรกรใช้ประโยชน์ในการวางแผนการผลิต และบริหารจัดการฟาร์ม อย่างเป็นระบบ เพื่อให้ได้ผลผลิตที่มีคุณภาพตามความต้องการของตลาด และมีการผลิตที่เป็นมิตรกับสิ่งแวดล้อม ตลอดจนสนับสนุนการเข้าถึงแหล่งเงินทุนที่เป็นธรรมและทั่วถึง พัฒนาผู้ประกอบการและ SMEs รวมทั้งสนับสนุนการพัฒนาธุรกิจ start up และการพัฒนาการเชื่อมโยงธุรกิจตามแนวทางประชารัฐ เพื่อเพิ่มประสิทธิภาพและยกระดับสินค้าเกษตรให้ได้มาตรฐานสากล สามารถสร้างแบรนด์ที่เป็นอัตลักษณ์ และแข่งขันในตลาดโลกได้

๕) สร้างความเข้มแข็งให้กับกลุ่มเกษตรกรและชุมชน โดยสนับสนุนการเข้าถึงข้อมูล ข่าวสาร และช่องทางการตลาดทั้งในและต่างประเทศ สร้างโอกาสในการเรียนรู้ระบบและตามอัธยาศัย ด้านวิทยาศาสตร์ เทคโนโลยี ส่งเสริมให้ชุมชนได้มีโอกาสเรียนรู้ด้านอาชีวศึกษาที่ได้มาตรฐานและสอดคล้องกับความต้องการแรงงานในภาค เพื่อเสริมสร้างรายได้และเตรียมความพร้อมสำหรับการประกอบอาชีพที่สอดคล้องกับความต้องการของตลาดในอนาคต รวมทั้งสนับสนุนชุมชนให้สามารถเข้าถึงแหล่งเรียนรู้ได้ทุกที่ทุกเวลา โดยใช้ประโยชน์จากการพัฒนาระบบเครือข่ายเทคโนโลยีดิจิทัลและดิจิทัลแพลตฟอร์ม สื่อดิจิทัลเพื่อการศึกษาในทุกระดับทุกประเภทอย่างทั่วถึงและมีประสิทธิภาพ รวมทั้งสร้างโอกาสในการเข้าถึงระบบบริการสาธารณสุข ตลอดจนพัฒนาความสามารถในการพึ่งพาตนเองและการจัดการตนเอง เพื่อสร้างภูมิคุ้มกันด้านสังคม

ยุทธศาสตร์ที่ ๔ พัฒนาโครงสร้างพื้นฐานสนับสนุนการท่องเที่ยว การพัฒนาเขตอุตสาหกรรม และการเชื่อมโยงการค้าโลก

แนวทางการพัฒนา

๑) พัฒนาโครงข่ายคมนาคมขนส่งเชื่อมโยงการพัฒนาแหล่งท่องเที่ยวชั้นนำ แห่งใหม่กับแหล่งท่องเที่ยวที่มีชื่อเสียง โดยพัฒนาถนนเลียบริมชายฝั่งทะเลอ่าวไทยสายชุมพร-สุราษฎร์ธานี- นครศรีธรรมราช-สงขลา เชื่อมโยงกับสาย The Royal Coast ของภาคกลาง พัฒนาเส้นทางรถไฟเพื่อสนับสนุน การท่องเที่ยว เชื่อมโยงฝั่งอันดามันและอ่าวไทย อาทิ สายท่าหนุ่ย-พังงา-พุนพิน-ดอนสัก สายระนอง-ชุมพร และพัฒนาเส้นทางรถไฟเชื่อมโยงพื้นที่ตอนเหนือ-ใต้ของฝั่งอันดามัน และสายระนอง-พังงา-กระบี่-ตรัง ควบคู่กับการพัฒนาเมืองภูเก็ต เมืองหาดใหญ่ ให้เป็นเมืองศูนย์กลางเศรษฐกิจของภาค และเตรียมความพร้อม จังหวัด สุราษฎร์ธานี และกระบี่ ให้เป็นเมืองนำอยู่ รวมทั้งเมืองชุมพร ระนอง เป็นเมืองในพื้นที่พิเศษ ที่มีการพัฒนาให้สามารถรองรับการขยายตัวทางเศรษฐกิจและการท่องเที่ยว โดยการจัดระบบผังเมืองที่มีประสิทธิภาพ มีการจัดสภาพแวดล้อมทางกายภาพและสิ่งแวดล้อมที่เอื้อต่อสุขภาวะของประชาชน การเตรียมโครงสร้างพื้นฐาน (ด้านคมนาคมขนส่ง การสื่อสาร และพลังงานที่ใช้เทคโนโลยีที่ทันสมัยและระบบดิจิทัล) รวมทั้งพัฒนาเทคโนโลยีสมัยใหม่เพื่อใช้ในการบริหารจัดการเมือง พัฒนาระบบขนส่งสาธารณะและพื้นที่ สาธารณะที่มีการออกแบบสำหรับคนทุกกลุ่ม รวมทั้งพัฒนาพื้นที่บริเวณเขตเศรษฐกิจพิเศษชายแดนให้มีความพร้อมสำหรับรองรับกิจกรรมทางเศรษฐกิจและสังคมเชื่อมโยงกับประเทศเพื่อนบ้าน

๒) พัฒนาและสนับสนุนท่าเรือสำราญในจังหวัดภูเก็ต ให้เป็นท่าเรือหลัก (Homeport) ของโลก รวมทั้งพัฒนาท่าเรือแวะพัก (Port of Call) และท่าเรือมารีนาให้มีสิ่งอำนวยความสะดวกที่มีมาตรฐาน ความสะอาดและความปลอดภัยในแหล่งท่องเที่ยวทางทะเลที่มีศักยภาพของภาค (กระบี่ พังงา และสมุย) รวมทั้งการบำรุงรักษาร่องน้ำ

๓) พัฒนาระบบโครงสร้างพื้นฐานสนับสนุนการพัฒนาเขตอุตสาหกรรมแปรรูป ยางพารา หาดใหญ่-สะเดา โดยเร่งรัดการพัฒนาโครงข่ายรถไฟ อาทิ รถไฟฟ้าหาดใหญ่-ปาดังเบซาร์ รถไฟฟ้าทางคู่ ชุมพร-สุราษฎร์ธานี-หาดใหญ่-สงขลา พัฒนาทางหลวงพิเศษ (Motorway) หาดใหญ่-ด่านพรมแดนสะเดา พัฒนาศูนย์กระจายสินค้าทุ่งสงเป็นศูนย์กลางการเชื่อมโยงการขนส่งระบบราง รวมทั้งพัฒนาเมืองรอบสถานี ขนส่งระบบรางในเมืองทุ่งสงและเมืองสะเดา (ปาดังเบซาร์) ตลอดจนพัฒนาท่าเรือสงขลาแห่งที่ ๒ เพื่อรองรับการขนส่งสินค้าเชื่อมโยงกับท่าเรือชายฝั่งและท่าเรือหลักทั้งภายในและต่างประเทศ

๔) พัฒนาโครงสร้างพื้นฐานเชื่อมโยงภาคใต้กับเส้นทางการค้าโลก โดยการพัฒนา และปรับปรุงท่าเรือที่มีอยู่ในปัจจุบันทั้งฝั่งอันดามันและฝั่งอ่าวไทยให้สามารถใช้ประโยชน์ได้อย่างเต็มศักยภาพ รวมทั้งการพัฒนาและบริหารจัดการพื้นที่หลังท่า พัฒนาและปรับปรุงสนามบินนานาชาติและสนามบินภายในประเทศให้สามารถรองรับการเดินทางและการขนส่งสินค้า พัฒนาโครงข่ายรถไฟเชื่อมโยท่าเรือสงขลา ๒ -หาดใหญ่- ปาดังเบซาร์-ปัตเตอร์เวอร์ธ (รัฐปีนัง มาเลเซีย) รวมทั้งพัฒนาโครงข่ายถนนสายหลักเป็น ๔ ช่องจราจร และการพัฒนาโครงข่ายถนนสายรองให้เชื่อมโยงกับถนนสายหลักเพื่อสนับสนุนการขนส่งและกระจายสินค้า จากพื้นที่ตอนในสู่พื้นที่หลักได้อย่างมีประสิทธิภาพ และการพัฒนาสิ่งอำนวยความสะดวกและศูนย์บริการโลจิสติกส์รูปแบบต่าง ๆ เพื่อรองรับการขนส่งสินค้าต่อเนื่องหลายรูปแบบและการค้าการลงทุนระหว่างประเทศ รวมทั้งการพัฒนาและปรับปรุงโครงข่ายคมนาคมและสิ่งอำนวยความสะดวกบริเวณด่านชายแดนโดยใช้เทคโนโลยีสารสนเทศในการบริการ และอำนวยความสะดวกในการข้ามแดนทั้งของประชาชน สินค้า และยานพาหนะให้มีประสิทธิภาพ

ยุทธศาสตร์ที่ ๕ อนุรักษ์ ปันฟู และบริหารจัดการทรัพยากรธรรมชาติและ สิ่งแวดล้อมอย่างเป็นระบบ เพื่อ เป็นฐานการพัฒนาที่ยั่งยืน

แนวทางการพัฒนา

๑) เพิ่มประสิทธิภาพการจัดการฐานทรัพยากรให้มีความอุดมสมบูรณ์ โดยเฉพาะ ทรัพยากร ดิน น้ำ ป่าไม้ ประมง และชายฝั่ง เพื่อเป็นปัจจัยการผลิตที่มีประสิทธิภาพ โดยการอนุรักษ์และฟื้นฟู ทรัพยากร โดยอาศัยความร่วมมือของชุมชน ส่งเสริมการปลูกป่าชุมชน ป่าชายเลน การปลูกไม้เศรษฐกิจ การรักษาระบบ นิเวศทางทะเล อนุรักษ์พันธุ์สัตว์น้ำบริเวณป่าชายเลน และการป้องกันการกัดเซาะชายฝั่ง โดยใช้เทคโนโลยี และรูปแบบที่เหมาะสมกับแต่ละสภาพพื้นที่ และการจัดระเบียบและกำหนดกิจกรรมทางเศรษฐกิจและสิ่งปลูก สร้างบริเวณพื้นที่ชายฝั่งทะเลเพื่อลดผลกระทบต่อการกัดเซาะบริเวณชายฝั่ง รวมทั้ง จัดการฐานข้อมูลเพื่อการ วางแผนทางการเกษตรที่เหมาะสม และระบบข้อมูลสารสนเทศเพื่อเฝ้าระวังและติดตามสถานการณ์ด้าน ทรัพยากรธรรมชาติและสิ่งแวดล้อม

๒) วางระบบป้องกันและแก้ไขปัญหาการบริหารจัดการน้ำอย่างเป็นระบบ โดยนำ เทคโนโลยี มาใช้ในการจัดทำระบบการจัดการน้ำเชิงลุ่มน้ำที่ทันสมัย จัดทำข้อมูลสารสนเทศด้านน้ำ เพื่อแก้ไข ปัญหาภัย แล้งและอุทกภัยในพื้นที่ที่เกิดน้ำท่วมซ้ำซาก อาทิ พัทลุง และนครศรีธรรมราช รวมทั้งจัดหาน้ำ เพื่อชุมชน ชนบทและน้ำเพื่อการบริโภคอุปโภคและการเกษตรที่เพียงพอ ตลอดจนการพัฒนาระบบสำรองและกักเก็บน้ำ และระบบส่งน้ำดิบ โดยการพัฒนาระบบโครงข่ายท่อส่งน้ำ ระบบจำหน่ายน้ำและการเพิ่มประสิทธิภาพระบบ ส่งน้ำให้เพียงพอเพื่อสนับสนุนปริมาณความต้องการใช้น้ำที่เพิ่มขึ้นในเขตเมือง เพื่อการอยู่อาศัย พาณิชยกรรม และ บริการ และลดผลกระทบจากปัญหาขาดแคลนน้ำในช่วงฤดูแล้ง

๓) ส่งเสริมการใช้พลังงานทดแทนและเพิ่มประสิทธิภาพการใช้พลังงานเพื่อสร้างความมั่นคง ด้านพลังงาน โดยส่งเสริมการใช้พลังงานจากธรรมชาติ อาทิ ลม แสงแดด ชีวมวล (จากวัสดุเหลือใช้ทาง การเกษตร) และส่งเสริมให้เอกชนเข้ามาร่วมลงทุนในสาขาพลังงาน โดยใช้รูปแบบการร่วมลงทุน ระหว่าง ภาครัฐและเอกชน (Public Private Partnership: PPP) รวมทั้งส่งเสริมให้ภาคประชาชนเข้ามามีส่วนร่วมใน การดำเนินงาน และส่งเสริมการใช้เทคโนโลยีการผลิตที่ประหยัดพลังงานให้กับผู้ประกอบการ การให้ความรู้กับ ประชาชนในการใช้พลังงานอย่างมีประสิทธิภาพ

๔) บริหารจัดการและแก้ไขปัญหาสิ่งแวดล้อมอย่างเป็นระบบ โดยการลงทุนในโครงสร้าง พื้นฐานด้านการจัดการมลพิษ อาทิ ระบบรวบรวมและบำบัดน้ำเสีย และระบบกำจัดขยะมูลฝอยที่เหมาะสม การให้ความรู้การจัดการขยะตั้งแต่ต้นทางจนถึงปลายทาง ควบคู่กับการสร้างจิตสำนึกให้กับประชาชนทุกวัยทั้ง ในและนอกระบบการศึกษา รณรงค์การบริโภคที่เป็นมิตรกับสิ่งแวดล้อมเพื่อลดปริมาณการเกิดของเสีย ส่งเสริม และเข้มงวดการดำเนินมาตรการ ๓ R (Reduce Reuse Recycle) ทั้งในระดับท้องถิ่นและชุมชน ส่งเสริม ระบบบริหารจัดการสิ่งแวดล้อมที่ปลายทางอย่างเหมาะสม เช่น การใช้ระบบฝังกลบที่ถูกหลักวิชาการ การ แปลงขยะเป็นพลังงาน เป็นต้น สนับสนุนการนำเทคโนโลยีมาใช้ในการควบคุมและแก้ไขปัญหาสิ่งแวดล้อม และสนับสนุนท้องถิ่นและชุมชนในการจัดการสิ่งแวดล้อมด้วยมาตรการจูงใจ ทั้งมาตรการทางภาษี และ มาตรการสนับสนุนงบประมาณ

ยุทธศาสตร์ที่ ๖ พัฒนาพื้นที่ระเบียงเศรษฐกิจภาคใต้อย่างยั่งยืนตัวชี้วัดและค่าเป้าหมาย

แนวทางการพัฒนา

๑) พัฒนาประตูการค้าฝั่งตะวันตก (Western Gateway) โดยการเพิ่มประสิทธิภาพ โครงสร้างพื้นฐานการขนส่งและระบบโลจิสติกส์ที่มีในปัจจุบันและพัฒนาเพิ่มเติมเพื่อเชื่อมโยงฝั่งอ่าวไทย- ฝั่ง อินเดีย-ประเทศแถบเอเชียใต้ ให้สามารถเดินทางและขนส่งสินค้าผ่านเส้นทางประตูเศรษฐกิจด้านตะวันตก ของประเทศไทยได้อย่างต่อเนื่อง ไร้รอยต่อ ส่งเสริมระบบการขนส่งและโลจิสติกส์ให้ได้มาตรฐานสากล และ ศึกษาความเชื่อมโยงทางเศรษฐกิจทั้งด้านการผลิต การค้า การลงทุน โดยให้ความสำคัญกับการพัฒนาท่าเรือ

จังหวัดระนอง และการเชื่อมโยงเส้นทางรถไฟระหว่างชุมพร-ระนอง ที่จะสนับสนุนให้เกิดการใช้ประโยชน์จากท่าเรือระนองให้เป็น Western Gateway

๒) พัฒนาประตูสู่การท่องเที่ยวอ่าวไทยและอันดามัน (Royal Coast & Andaman Route) โดยพัฒนาการท่องเที่ยวเชื่อมโยงฝั่งอ่าวไทยและอันดามันตามแนวประจวบคีรีขันธ์-ชุมพร-ระนอง- เมียนมา ควบคู่กับการพัฒนาเส้นทางท่องเที่ยวและสนับสนุนกิจกรรมกระตุ้นการท่องเที่ยวเชื่อมโยง ทั้งสองฝั่งทะเล รวมทั้งการพัฒนาโครงข่ายคมนาคมทั้งทางบกและทางอากาศ และสิ่งอำนวยความสะดวก ด้านการท่องเที่ยว มุ่งเน้นรูปแบบการท่องเที่ยวเชิงนิเวศที่มีคุณภาพและมาตรฐานเชื่อมโยงแหล่งท่องเที่ยว ชายฝั่งทะเลของ จังหวัดชุมพรกับ Royal Coast และเชื่อมโยงเส้นทางท่องเที่ยวสู่แหล่งน้ำแร่และเกาะต่าง ๆ ของจังหวัด ระนองและประเทศเมียนมา

๓) พัฒนาอุตสาหกรรมฐานชีวภาพและการแปรรูปการเกษตรมูลค่าสูง (Bio-Based & Processed Agricultural Products) โดยสนับสนุนการนำเทคโนโลยีสมัยใหม่มาใช้ในการผลิต ส่งเสริมการ วิจัยและพัฒนาเพื่อสร้างมูลค่าเพิ่มให้กับสินค้าทางการเกษตร โดยเน้นการวิจัยและพัฒนาเพื่อต่อยอดจากการ ผลิตน้ำมันปาล์มในจังหวัดสุราษฎร์ธานี นครศรีธรรมราช และจังหวัดใกล้เคียง (กระบี่ และชุมพร) ไปสู่ ผลิตภัณฑ์ที่มีมูลค่าสูงขึ้น อาทิ Phase Change Material (PCM) และ Nutritional Foods พัฒนาต่อยอด อุตสาหกรรมยางพาราและการแปรรูปอาหาร และพืชเศรษฐกิจสำคัญอื่น ๆ ผ่านการสร้างความร่วมมือระหว่าง ภาคเอกชนและสถาบันการศึกษา กำหนดเขตพื้นที่และสิทธิประโยชน์สำหรับการพัฒนาอุตสาหกรรม ฐาน ชีวภาพที่ชัดเจน เพื่อดึงดูดการลงทุนของภาคเอกชน ส่งเสริมการพัฒนาศูนย์กลางทางด้านวิทยาศาสตร์และ เทคโนโลยี

๔) การอนุรักษ์ทรัพยากรธรรมชาติ การส่งเสริมวัฒนธรรม และการพัฒนาเมืองน่าอยู่ (Green Culture & Livable Cities) ในพื้นที่จังหวัดชุมพร ระนอง สุราษฎร์ธานี และนครศรีธรรมราช โดยเน้น กรอบ การเป็นเมืองที่มีความน่าอยู่สำหรับคนทุกกลุ่ม และยังคงรักษาอัตลักษณ์ของพื้นที่ รวมทั้ง อนุรักษ์และ พัฒนา ทรัพยากรธรรมชาติทางทะเล ป่าไม้ และป่าชายเลน เพื่อให้เกิดการพัฒนาที่ยั่งยืน อนุรักษ์และส่งเสริม วัฒนธรรมและภูมิปัญญาท้องถิ่น เพิ่มบทบาทการมีส่วนร่วมของชุมชนในการบริหารจัดการและพัฒนาแหล่ง การเรียนรู้และการท่องเที่ยววิถีชุมชน และพัฒนาเมืองน่าอยู่สำหรับคนทุกกลุ่มในสังคม และเอื้อต่อการ ขยายตัวทางเศรษฐกิจและสังคม โดยกำหนดการพัฒนาเมืองระนองให้เป็น Smart Living City ที่มีการวางผัง เมืองและระบบสาธารณูปโภคสาธารณูปการที่ทันสมัย

ที่มา: สำนักงานคณะกรรมการพัฒนาเศรษฐกิจและสังคมแห่งชาติ

➤ แผนพัฒนากลุ่มจังหวัด

แผนพัฒนากลุ่มจังหวัดภาคใต้ชายแดนฉบับทบทวน (พ.ศ. ๒๕๖๒ - ๒๕๖๕)

วิสัยทัศน์ : “เกษตรก้าวหน้า การค้าชายแดน การท่องเที่ยวเชื่อมโยงสู่อาเซียนบนพื้นฐานความเข้มแข็ง ของชุมชน”

เพื่อให้บรรลุวิสัยทัศน์ในปี พ.ศ. ๒๕๖๕ กลุ่มจังหวัดภาคใต้ชายแดนมุ่งเน้นในการพัฒนา เพื่อให้บรรลุเป้าประสงค์ ๔ ประเด็น ประกอบด้วย

เกษตรก้าวหน้า ภาคการเกษตรมีบทบาทสำคัญต่อการพัฒนาเศรษฐกิจของกลุ่มจังหวัด โดย อาศัยพืชเศรษฐกิจหลักที่สำคัญ อาทิ ยางพารา ปาล์มน้ำมัน มะพร้าว ประมงชายฝั่ง ปศุสัตว์ และไม้ผล เป็นต้น ซึ่งในปี ๒๕๖๕ กลุ่มจังหวัดจะเป็นแหล่งผลิตภาคเกษตรและอุตสาหกรรมแปรรูปที่สำคัญ โดยการส่งเสริมและ วิจัย เพื่อคิดค้นนวัตกรรม พัฒนาเทคโนโลยีการผลิตและการแปรรูปให้เป็นผลิตภัณฑ์ที่สามารถสร้าง มูลค่าเพิ่ม และสร้างความเจริญเติบโตทางเศรษฐกิจที่ยั่งยืนให้กับกลุ่มจังหวัดภาคใต้ชายแดน

การค้าชายแดน หลังปี ๒๕๖๕ มูลค่าการค้าชายแดนของกลุ่มจังหวัดจะขยายตัว โดยอาศัย ศักยภาพของจังหวัดยะลาและจังหวัดนราธิวาส ซึ่งเป็นที่ตั้งของเขตพัฒนาเศรษฐกิจพิเศษ ด้านชายแดน ไทย - มาเลเซีย เขตพัฒนาพิเศษเฉพาะกิจเมืองชายแดน โดยพัฒนาให้มีความพร้อมด้านโครงสร้างพื้นฐาน สิ่งอำนวยความสะดวกที่สามารถรองรับการขนส่งและการค้าทั้งในและต่างประเทศเพื่อดึงดูดนักลงทุน ให้เข้ามาลงทุนในพื้นที่ ก่อให้เกิดการสร้างงาน สร้างรายได้ และการขยายตัวทางเศรษฐกิจในกลุ่มจังหวัด

การท่องเที่ยว หลังปี ๒๕๖๕ กลุ่มจังหวัดภาคใต้ชายแดนมีโครงสร้างพื้นฐานและสิ่งอำนวยความสะดวก ด้านการท่องเที่ยวที่เพียงพอและได้มาตรฐาน มีเส้นทางการท่องเที่ยวที่เชื่อมโยงกับแหล่งท่องเที่ยวระดับประเทศ และอาเซียน การบริการนักท่องเที่ยวที่ได้มาตรฐานสากล การบริหารจัดการการท่องเที่ยวที่เป็นมิตรกับสิ่งแวดล้อม มีระบบการตลาดและประชาสัมพันธ์ที่ทันสมัย

ความเข้มแข็งของชุมชน อัตลักษณ์ที่สำคัญประการหนึ่งของกลุ่มจังหวัดภาคใต้ชายแดน คือ การเป็นสังคมพหุวัฒนธรรมที่มีความหลากหลายทั้งทางด้านเศรษฐกิจ สังคม และวัฒนธรรม ดังนั้น การสร้างความเข้มแข็งของชุมชนจึงมุ่งเน้นที่การพัฒนาชีวิตความเป็นอยู่ของคนในชุมชน ทั้งในด้านทักษะฝีมือแรงงาน การยกระดับคุณภาพการศึกษา การขยายโอกาสในการเข้าถึงแหล่งเรียนรู้ การพัฒนาสุขภาวะของคนทุกวัย การส่งเสริมเศรษฐกิจชุมชนให้มีความเข้มแข็ง ตลอดจนการสร้างความเข้าใจ และการยอมรับเพื่อให้เกิดการอยู่ร่วมกันอย่างสันติสุขภายใต้สังคมพหุวัฒนธรรม

จุดยืนในการพัฒนา (Positioning)

- ๑) สร้างมูลค่าเพิ่มสินค้าเกษตร
- ๒) ส่งเสริมการค้าและการลงทุนในเขตพื้นที่เศรษฐกิจ เมืองชายแดนเมืองต้นแบบ
- ๓) ส่งเสริมการท่องเที่ยวเชิงธรรมชาติและวัฒนธรรม
- ๔) ชุมชนเข้มแข็งบนพื้นฐานสังคมพหุวัฒนธรรม

ประเด็นการพัฒนาที่ ๑ เพิ่มศักยภาพการผลิตภาคเกษตร อุตสาหกรรมเกษตรแปรรูป

และการตลาด

แนวทางการพัฒนา ประกอบด้วย

- ๑) เพิ่มประสิทธิภาพการผลิตทางการเกษตร อาทิ ยางพารา ปาล์มน้ำมัน มะพร้าว ข้าว ไม้ผล พืชสมุนไพร ประมง และปศุสัตว์ เป็นต้น โดยพัฒนาโครงสร้างพื้นฐานด้านการเกษตร สนับสนุนการใช้เทคโนโลยี นวัตกรรมและการบริหารจัดการที่ดี
- ๒) พัฒนาเกษตรกร กลุ่มเครือข่าย สถาบันเกษตรกร ผู้ประกอบการ ให้ดำเนินการในลักษณะการรวมกลุ่ม และใช้เทคโนโลยีสารสนเทศเพื่อสร้างมูลค่าเพิ่ม
- ๓) ส่งเสริมอุตสาหกรรมต่อเนื่องภาคเกษตร โดยสนับสนุนปัจจัยการผลิตและเทคโนโลยีให้เกิดผลิตภัณฑ์ใหม่ ๆ เพื่อสร้างมูลค่าเพิ่ม
- ๔) ส่งเสริมการวิจัยและพัฒนาการใช้เทคโนโลยีสมัยใหม่เพื่อเพิ่มมูลค่าผลิตภัณฑ์สินค้าเกษตร
- ๕) ส่งเสริมระบบตลาดกลาง ช่องทางการตลาด และสร้างตราสินค้า (Brand) ผลผลิตทางการเกษตร ที่เป็นอัตลักษณ์ประจำถิ่นเพื่อเพิ่มมูลค่า
- ๖) ยกระดับอุตสาหกรรมประมง การเพาะเลี้ยงกุ้งและสัตว์น้ำชายฝั่งเพื่อการส่งออกและเป็นมิตรกับสิ่งแวดล้อม

ประเด็นการพัฒนาที่ ๒ ส่งเสริมการค้าการลงทุนในพื้นที่เศรษฐกิจที่สำคัญ

แนวทางการพัฒนาประกอบด้วย

๑. พัฒนาโครงข่ายคมนาคม ระบบโลจิสติกส์ให้มีความเชื่อมโยงและได้มาตรฐาน
๒. พัฒนาโครงสร้างพื้นฐานและสิ่งอำนวยความสะดวก บริเวณด่านพรมแดนเมืองชายแดน เมืองเศรษฐกิจที่สำคัญ เขตพัฒนาเศรษฐกิจพิเศษ เขตอุตสาหกรรม เขตพัฒนาพิเศษเฉพาะกิจเพื่อรองรับการขยายตัวทางเศรษฐกิจ

๓. ส่งเสริมและสนับสนุนปัจจัยการผลิต พัฒนาสินค้าและบริการเพื่อสร้างมูลค่าและเพิ่มขีดความสามารถในการแข่งขันของผู้ประกอบการ

๔. ส่งเสริมอุตสาหกรรมต่อเนื่องทุกสาขาการผลิตให้มีความเข้มแข็งเพื่อสร้างมูลค่าเพิ่ม

๕. วางระบบการบริหารจัดการน้ำ ระบบป้องกันอุทกภัยเพื่อป้องกันความเสียหายแก่พื้นที่เศรษฐกิจ

๖. อนุรักษ์และฟื้นฟูทรัพยากรธรรมชาติและสิ่งแวดล้อมเพื่อสนับสนุนการพัฒนา

ประเด็นการพัฒนาที่ ๓ ส่งเสริมและพัฒนาการท่องเที่ยวเชิงธรรมชาติ วัฒนธรรม และเมืองท่องเที่ยวชายแดน

แนวทางการพัฒนา ประกอบด้วย

๑. พัฒนาแหล่งท่องเที่ยวทางธรรมชาติและวัฒนธรรมที่มีศักยภาพโดยปรับปรุงภูมิทัศน์ จัดหาสิ่งอำนวยความสะดวก และบริการให้ได้มาตรฐาน เพื่อสร้างความเชื่อมั่นแก่นักท่องเที่ยว

๒. ส่งเสริมกิจกรรมรูปแบบการท่องเที่ยวเชิงธรรมชาติและวัฒนธรรม อาทิ การท่องเที่ยวเชิงวัฒนธรรม เชิงอาหาร เชิงเกษตร เชิงสุขภาพ และการท่องเที่ยวชุมชน เป็นต้น

๓. พัฒนาบุคลากรที่เกี่ยวข้องกับการท่องเที่ยวให้ได้มาตรฐานเพื่อรองรับการท่องเที่ยวในกลุ่มจังหวัด

๔. พัฒนาสินค้าและบริการที่เป็นอัตลักษณ์ของกลุ่มจังหวัดให้ผ่านการรับรองมาตรฐาน

๕. ส่งเสริมการตลาดและประชาสัมพันธ์ที่ทันสมัย เพื่อสร้างแรงจูงใจให้เกิดการท่องเที่ยวในกลุ่มจังหวัดเพิ่มขึ้น

ประเด็นการพัฒนาที่ ๔ เสริมสร้างความเข้มแข็งให้กับชุมชนบนพื้นฐานสังคมพหุวัฒนธรรม

แนวทางการพัฒนา ประกอบด้วย

๑. พัฒนาเพื่อยกระดับและสนับสนุนทักษะฝีมือแรงงานให้สอดคล้องกับความต้องการของตลาด

๒. ส่งเสริมเศรษฐกิจชุมชนให้มีความเข้มแข็งทั้งกระบวนการผลิตและการตลาด

๓. สร้างความเข้มแข็งของสังคมพหุวัฒนธรรมเพื่อการอยู่ร่วมกันอย่างสันติสุข

๔. ยกระดับคุณภาพการศึกษาเพื่อพัฒนาทักษะให้พร้อมประกอบอาชีพ

๕. พัฒนาสุขภาวะของประชาชนทุกวัยและสร้างเครือข่ายภาคประชาชนในการเฝ้าระวังป้องกัน และควบคุมโรค

➤ แผนพัฒนาจังหวัดปัตตานี

จุดยืนและตำแหน่งการพัฒนาของจังหวัด (strategic positioning) ประกอบด้วย ๕ จุดยืนดังต่อไปนี้

๑) การพัฒนาจังหวัดเป็นศูนย์กลางการค้าอาหารสด อาหารแช่แข็ง อาหารแปรรูป ทั้งการค้าในประเทศ การค้าต่างประเทศ และการค้าบนระบบดิจิทัล ให้มีความเติบโตอย่างมั่นคงของอุตสาหกรรมเกษตร ๔ ด้าน คือ อุตสาหกรรมพืชพลังงาน อุตสาหกรรมประมง อุตสาหกรรมปศุสัตว์ และอุตสาหกรรมยางพารา

๒) การพัฒนาให้เป็นเมืองแห่งการแปรรูปอาหารเพื่อสุขภาพ และอาหารฮาลาลที่มีคุณภาพมาตรฐาน ส่งออก และเป็นมิตรกับสิ่งแวดล้อม

๓) การพัฒนาประชาชนให้มีความเป็นอยู่ที่ดี บนพื้นฐานสังคมแห่งความหลากหลายทางวัฒนธรรม

๔) การพัฒนาชุมชนให้มีศักยภาพในการจัดการพื้นที่ให้มีความสงบเรียบร้อยและปรับ ภูมิทัศน์สภาพแวดล้อม สร้างปัตตานีเป็นเมืองสะอาด

เป้าหมายการพัฒนา

“เมืองเกษตรอุตสาหกรรมและผลิตภัณฑ์ฮาลาลคุณภาพของประเทศ เป็นสังคมพหุวัฒนธรรมที่สันติสุข”

คำอธิบาย

การกำหนดจุดหมายปลายทาง (Ends) ในการพัฒนาจังหวัดปัตตานีแบบบูรณาการ ที่ให้ความสำคัญกับการนำความหลากหลายทางด้านวิถีชีวิต จารีตประเพณี ศิลปวัฒนธรรม ความเชื่อ วิถีคิดและมุมมองต่าง ๆ ที่สามารถเชื่อมโยงหลากหลายมิติที่เกี่ยวข้องกับการพัฒนาเศรษฐกิจ สังคมและสิ่งแวดล้อมในเขตพื้นที่จังหวัดปัตตานี ให้เห็นเป็นภาพรวม (Holistic) ของการพัฒนาที่มุ่งเน้นความสมดุลระหว่างความพอเพียงกับความสามารถใน การพัฒนาให้ก้าวทันโลกยุคใหม่โดยวางสถานะ (Positioning) ของจังหวัดปัตตานีให้เป็นแหล่งผลิตผล การเกษตรและผลิตภัณฑ์ฮาลาล ที่มีคุณภาพบนพื้นฐานการดำรงชีวิตในสังคมอย่างมั่นคงของประชาชน

เมืองเกษตรอุตสาหกรรม หมายถึง ความสำเร็จของการพัฒนาจังหวัดเป็นศูนย์กลางการค้าอาหารสด อาหารแช่แข็ง อาหารแปรรูป ทั้งในรูปแบบการค้าในประเทศ การค้าต่างประเทศ และการค้าบนระบบดิจิทัล มีความเติบโตอย่างมั่นคงของอุตสาหกรรมการเกษตร ๔ ด้าน คืออุตสาหกรรมพืชพลังงาน อุตสาหกรรมประมง อุตสาหกรรมปศุสัตว์ และอุตสาหกรรมยางพารา เป็นเมืองแห่งโรงงานแปรรูปอาหาร สุขภาพและอาหารฮาลาลที่มีคุณภาพ มาตรฐานการส่งออก เป็นมิตรกับสิ่งแวดล้อม ที่เชื่อมโยงกับนานาชาติ มีความเข้มแข็งทางการเพาะปลูก เลี้ยงสัตว์ของเกษตรกร สถาบันเกษตรกร ทั้งในระดับครัวเรือน แปลงย่อย แปลงใหญ่ และวิสาหกิจชุมชน และความพร้อมสมบูรณ์ของคุณภาพของแรงงาน ผู้ประกอบการ วิสาหกิจชุมชน และผู้ประกอบการใหม่ในเกษตรอุตสาหกรรม มีความพร้อมในการสร้างสรรค์เศรษฐกิจจังหวัดให้มีศักยภาพที่แข่งขันได้

ผลิตภัณฑ์ฮาลาลที่มีคุณภาพของประเทศ หมายถึง เมืองที่มีความมุ่งมั่นในการนำปรัชญา วิถีปฏิบัติของศาสนาอิสลามในส่วนของฮาลาลมาใช้เป็นธงนำ (Flagship) ในการพัฒนาที่มุ่งไปสู่ความเจริญรุ่งเรืองทั้งทางด้าน เศรษฐกิจ สังคมและสิ่งแวดล้อม ที่ตั้งอยู่บนรากฐานของลักษณะภูมิสังคมแบบ พหุวัฒนธรรมอย่างยั่งยืน โดยการนำหลักคิดในการผลิตและดำเนินวิสาหกิจที่สะอาดปราศจากสิ่งสกปรกปฏิภูลหรือสิ่งอื่นใดซึ่งเป็นที่รังเกียจ โดยบัญญัติของศาสนาอิสลาม รวมทั้งของศาสนาอื่นที่มีลักษณะคล้ายคลึงกัน อาทิ อาหารเจของคนเชื้อสายจีนในปัตตานี มาเป็นกรอบอ้างอิงในการพัฒนาที่ให้ความสำคัญกับการผลิตเพื่อการบริโภคในชุมชนท้องถิ่นของตนอย่างพอเพียง และการผลิตเชิงพาณิชย์ที่กำหนดให้สินค้าและบริการของ ฮาลาลเป็นผลผลิตหลัก(Major Product) ในการเจาะตลาดเก่าและสร้างตลาดใหม่ที่เป็นกลุ่มเป้าหมายเฉพาะ (Niche Market) โดยมีเป้าหมายเป็นแหล่งผลิตภัณฑ์ฮาลาล ซึ่งผลิตภัณฑ์ฮาลาล ประกอบด้วย อาหารฮาลาล ผลิตภัณฑ์ฮาลาล แพชั่นมุสลิม เครื่องแต่งกาย เครื่องประดับสตรี และบริการฮาลาลเพื่อไปสู่การเป็นแหล่งผลิตภัณฑ์ฮาลาลที่มีคุณภาพและได้มาตรฐานสากลเป็นผลิตภัณฑ์ตราสัญลักษณ์ของจังหวัดที่สร้างงานสร้างรายได้แก่จังหวัด

เป็นสังคมพหุวัฒนธรรมที่สันติสุข หมายถึง ปัตตานีเป็นสังคมแห่งความหลากหลายของวัฒนธรรม มุสลิม พุทธ และวัฒนธรรมจีน ประชาชนในจังหวัดปัตตานีมีความเป็นอยู่ที่ดี มีความมั่นคงในที่อยู่อาศัย สุขภาพดี มีอาชีพมั่นคงและรายได้ที่เพียงพอต่อการดำรงชีวิต รวมทั้งสภาพครอบครัวที่อบอุ่น เยาวชนประชาชนมีคุณภาพ มีความตื่นรู้พัฒนาตนเองอย่างต่อเนื่อง ก้าวทันความเปลี่ยนแปลงอย่างเท่าทัน และคงไว้ซึ่งอัตลักษณ์ ที่ดีงามของปัตตานีเป็นเมืองแห่งการเรียนรู้ เมืองแห่งการศึกษา เมืองที่มีศักยภาพทางด้านเทคโนโลยีสารสนเทศ ประชาชนมีทักษะสากล (ภาษาอังกฤษ และเทคโนโลยีสารสนเทศ) และพร้อมสู่สังคมดิจิทัล ระบบบริการของรัฐทุกระดับมีคุณภาพ ธรรมาภิบาลโดดเด่นในการมีส่วนร่วมของประชาชนและการ

พัฒนาโดยใช้พื้นที่เป็นฐาน อย่างเข้าใจ เข้าถึง และพัฒนาให้เกิดความยั่งยืน ประชาชนมีความปลอดภัยในชีวิต และทรัพย์สิน สามารถแสดงออกถึงวิถีชีวิตศิลปวัฒนธรรมและประเพณีของตนเองได้อย่างเสรี มีความเข้มแข็งของหมู่บ้านในการจัดการตนเองให้มีความปลอดภัยสงบเรียบร้อย และมีความมั่นคงในพื้นที่ ประชาชนอยู่อย่างเข้าใจซึ่งกันและกัน และภาคภูมิใจในพื้นที่ที่มีความเป็นพลเมืองปัตตานี พลเมืองประเทศที่เข้มแข็ง ภัยคุกคามต่อจังหวัดในทุกประเภท ได้รับการจัดการให้ลดลงในทั่วทุกพื้นที่อย่างเป็นระบบ มีประสิทธิภาพ และยั่งยืน มีความเข้มแข็งของศาสนา ประชาชนมีหลักยึดและวิถีชีวิตบนฐานของหลักธรรมทางศาสนา และความหลากหลายประเพณี และวัฒนธรรมมุสลิม พุทธ และจีน และมีประสิทธิภาพในการบูรณาการภารกิจความมั่นคงในทุกระดับด้วยคุณภาพของบุคลากรและระบบงานที่ทันสมัย ได้รับการยอมรับเชื่อมั่นไว้วางใจจากประชาชน

ประเด็นการพัฒนา ประกอบด้วย

๑) การสร้างเสริมเศรษฐกิจที่เข้มแข็ง จากฐานเกษตรอุตสาหกรรม ผลผลิตฮาลาล การค้า การบริการ และการท่องเที่ยว

๒) การพัฒนาสังคม เสริมสร้างศักยภาพคน ชุมชนที่น่าอยู่ ทรัพยากรธรรมชาติและสิ่งแวดล้อมที่อุดมสมบูรณ์อย่างยั่งยืน

๓) การเสริมสร้างความมั่นคง พัฒนาโครงสร้างพื้นฐานและเชื่อมโยงการคมนาคม

ประเด็นการพัฒนาที่ ๑ การสร้างเสริมเศรษฐกิจที่เข้มแข็ง จากฐานเกษตรอุตสาหกรรม ผลผลิตฮาลาล การค้าการบริการ และการท่องเที่ยว

เป้าหมาย

- ๑) ผลผลิตทางการเกษตรเพิ่มขึ้นทั้งปริมาณและคุณภาพมีศักยภาพทางการตลาด
- ๒) ผลิตภัณฑ์ฮาลาลมีคุณภาพ มีคุณค่า และมีมูลค่าเพิ่มขึ้นอย่างต่อเนื่อง
- ๓) เกษตรอุตสาหกรรม การค้า การบริการ และการท่องเที่ยวสร้างรายได้ สร้างงาน และสร้างโอกาส แก่ชุมชน

กลยุทธ์และแนวทางการพัฒนา

จากการวิเคราะห์ข้อมูลด้านการพัฒนาของประเด็นยุทธศาสตร์ สามารถจัดลำดับความสำคัญของกลยุทธ์ และกำหนดกลยุทธ์ตามหลักห่วงโซ่คุณค่า (Value Chain) ดังนี้

๑. ส่งเสริมการใช้เทคโนโลยี นวัตกรรมและองค์ความรู้ในระบบการผลิตทางการเกษตรให้สอดคล้องกับภูมิสังคมและการแข่งขันได้

๒. ส่งเสริมการผลิตพืชและสัตว์เศรษฐกิจ และผลผลิตทางการเกษตรสมัยใหม่ป้อนสู่เกษตรอุตสาหกรรมที่แข่งขันได้

๓. พัฒนาและสร้างความเข้มแข็งแก่เกษตรกร และสถาบันเกษตรกร (ต้นทาง)

๔. พัฒนาคุณภาพแรงงาน และระบบบริการแรงงานเพื่อรองรับการพัฒนาเศรษฐกิจของจังหวัด

๕. พัฒนาผู้ประกอบการรายเดิม และสร้างผู้ประกอบการรายใหม่และวิสาหกิจขนาดกลาง และขนาดย่อม สู่เมืองเกษตรอุตสาหกรรมและการค้า การบริการ

๖. สร้างบรรยากาศเมืองการค้า ชายแดนใต้ สร้างกลไกในการสื่อสารและประชาสัมพันธ์ ภาพลักษณ์และความเชื่อมั่นแก่นักลงทุน คู่ค้าและนักท่องเที่ยว

๗. พัฒนามาตรฐาน ระเบียบ กฎเกณฑ์ ที่เอื้อต่อการพัฒนาระบบตลาด และเสริมสร้างตลาดดิจิทัล สร้างแบรนด์ผลิตภัณฑ์และผลิตภัณฑ์ฮาลาลพรีเมียมปัตตานีรุกตลาดทั้งในประเทศและต่างประเทศ

๘. พัฒนาศักยภาพสินค้าและบริการด้านการท่องเที่ยวเชิงนิเวศน์ วัฒนธรรมของจังหวัดเพื่อรองรับและเชื่อมโยงการท่องเที่ยวชายแดนใต้และภูมิภาคอาเซียนตอนใต้

ประเด็นการพัฒนาที่ ๒ การพัฒนาสังคม เสริมสร้างศักยภาพคน ชุมชนน่าอยู่ ทรัพยากรธรรมชาติและสิ่งแวดล้อมที่อุดมสมบูรณ์อย่างยั่งยืน

เป้าหมาย

- ๑) ทรัพยากรธรรมชาติมีความอุดมสมบูรณ์เพิ่มขึ้น ปัญหาด้านสิ่งแวดล้อมลดลง
- ๒) ชุมชน/หมู่บ้านเข้มแข็ง ท้องถิ่นน่าอยู่ ประชาชนมีส่วนร่วม
- ๓) ประชาชนมีคุณภาพ สุขภาพดี มีความมั่นคงในชีวิตเพิ่มขึ้น

กลยุทธ์และแนวทางการพัฒนา

จากการวิเคราะห์ข้อมูลด้านสังคม และทรัพยากรธรรมชาติสิ่งแวดล้อม สามารถจัดลำดับความสำคัญของกลยุทธ์ และกำหนดกลยุทธ์ตามหลักห่วงโซ่คุณค่า (Value Chain) ดังนี้

๑. พัฒนาทรัพยากรธรรมชาติและสิ่งแวดล้อมป่าต้นน้ำ นิเวศทางทะเล และพัฒนาแหล่งทรัพยากรรองรับการเกษตร การท่องเที่ยว อุตสาหกรรมฮาลาล และอาหารฮาลาล
๒. สร้างมาตรการรองรับปัญหาและภัยพิบัติทางธรรมชาติ การเปลี่ยนแปลงสภาพอากาศโลกร้อน ลดภัยคุกคามทางธรรมชาติอย่างยั่งยืน
๓. เสริมสร้างความเข้มแข็งทางคุณธรรม ศาสนา ประเพณี ศิลปวัฒนธรรม รักษา อัตลักษณ์ที่ดงามบนความเป็นพหุวัฒนธรรมที่ยั่งยืน
๔. สร้างเสริมสุขภาพประชาชนพัฒนาทั่วทุกชุมชน หมู่บ้านให้เป็นพื้นที่สุขภาวะดี แบบมีส่วนร่วม พร้อมยกระดับการบริการสุขภาพรองรับการพัฒนาเมือง และการเชื่อมโยงนานาชาติ
๕. สร้างความเป็นธรรม ลดความเหลื่อมล้ำ เติบโตเศรษฐกิจชุมชน สร้างชุมชนเข้มแข็งพึ่งตนเองโดยการมีส่วนร่วม ยึดหลักเข้าใจ เข้าถึง และพัฒนา
๖. ยกระดับคุณภาพการศึกษา พัฒนาคุณภาพคน พัฒนาเมือง ชุมชน สู่พื้นที่แห่งการเรียนรู้ที่ประชาชน ชุมชนมีศักยภาพในการพัฒนาตนเอง
๗. พัฒนาระบบการบริการและการบริหารจังหวัดให้เป็นภาครัฐของประชาชนที่มีความเข้มแข็ง ทันสมัย และธรรมาภิบาล

ประเด็นการพัฒนาที่ ๓ การเสริมสร้างความมั่นคง พัฒนาโครงสร้างพื้นฐานและเชื่อมโยง การคมนาคม

เป้าหมาย

- ๑) ประชาชนมีความปลอดภัย สามารถดำรงชีวิตอย่างมีความสุข และมีความเชื่อมั่นต่อรัฐ
- ๒) ระบบการคมนาคมขนส่งและการโลจิสติกส์รองรับการพัฒนาจังหวัด และการมีคุณภาพชีวิตที่ดีของประชาชน

กลยุทธ์และแนวทางการพัฒนา

จากการวิเคราะห์ข้อมูลด้านความมั่นคงและโครงสร้างพื้นฐาน สามารถจัดลำดับความสำคัญของกลยุทธ์ และกำหนดกลยุทธ์ตามหลักห่วงโซ่คุณค่า (Value Chain) ดังนี้

๑. เสริมสร้างศักยภาพหมู่บ้านในการจัดการตนเองให้มีความมั่นคง ยุติธรรม และมีประชาธิปไตยที่เข้มแข็ง
๒. เพิ่มประสิทธิภาพการป้องกันปราบปรามและเฝ้าระวังภัยคุกคามต่อประชาชนและความมั่นคงของจังหวัดด้วยการทำงานแบบบูรณาการ ผสานความทันสมัยของเทคโนโลยี และคุณภาพบุคลากร
๓. พัฒนาโครงสร้างพื้นฐานยกระดับคุณภาพชีวิตประชาชน และพัฒนาการคมนาคมทั้งทางบก ทางราง ทางน้ำ ทางอากาศ ให้มีความปลอดภัย มีมาตรฐานเชื่อมโยงจังหวัดกับกลุ่มจังหวัด ประเทศอาเซียน และนานาชาติ
๔. ปรับสภาพแวดล้อมเมือง สร้างภูมิทัศน์ใหม่ ให้มีความเป็นอารยสถาปัตย์ ทันสมัย เมืองสะอาด อนุรักษ์พลังงาน ต้นแบบ Smart City ชายแดนใต้

๑.๔ ยุทธศาสตร์การพัฒนาขององค์กรปกครองส่วนท้องถิ่นในเขตจังหวัดปัตตานี

วิสัยทัศน์ (Vision) ขององค์กรปกครองส่วนท้องถิ่นในเขตจังหวัดปัตตานี (พ.ศ.๒๕๖๖-๒๕๗๐) “พัฒนาท้องถิ่นก้าวไกลอย่างมีคุณภาพ ใส่ใจสิ่งแวดล้อม สร้างสังคมพหุวัฒนธรรมสันติสุข ภายใต้เศรษฐกิจที่ มั่นคง มั่งคั่ง และยั่งยืน”

พันธกิจการพัฒนา

๑. ส่งเสริม สนับสนุนอาชีพ การค้า การลงทุน
๒. พัฒนาโครงสร้างพื้นฐาน และการบริการสาธารณะ
๓. ส่งเสริม สนับสนุนการบริหารจัดการทรัพยากรธรรมชาติและสิ่งแวดล้อม
๔. ส่งเสริม พัฒนาแหล่งท่องเที่ยวอย่างยั่งยืน
๕. ส่งเสริม สนับสนุนการศึกษา กีฬา ศาสนา ประเพณี วัฒนธรรม และภูมิปัญญาท้องถิ่น
๖. สนับสนุนการสร้างเสริมความเข้มแข็งของชุมชน และสถาบันครอบครัว
๗. ส่งเสริมสนับสนุนการป้องกันและแก้ไขปัญหาสุขภาพ
๘. เสริมสร้างความเข้มแข็งด้านสุขภาพ
๙. พัฒนาคุณภาพชีวิตเด็ก สตรี ผู้สูงอายุ ผู้พิการและผู้ด้อยโอกาส

เป้าประสงค์

๑. ประชาชนมีอาชีพและรายได้ในการดำรงชีวิตอย่างเพียงพอ
๒. สร้างเครือข่ายการคมนาคมเชื่อมโยงระหว่างกัน
๓. ประชาชนตระหนักในการใช้ทรัพยากรอย่างอย่างคุ้มค่าและรักษาสิ่งแวดล้อม
๔. ประชาชนได้รับการศึกษาที่มีคุณภาพ ได้มาตรฐานและเป็นไปตามความต้องการของท้องถิ่น
๕. ประชาชนทุกระดับมีความเป็นอยู่และมีคุณภาพชีวิตที่ดีขึ้น
๖. ประชาชนมีความมั่นคงปลอดภัยในชีวิตและทรัพย์สิน

➡ ยุทธศาสตร์องค์กรปกครองส่วนท้องถิ่นในเขตจังหวัดปัตตานี (พ.ศ.๒๕๖๖ - ๒๕๗๐)

☞ ยุทธศาสตร์ที่ ๑ การพัฒนาเศรษฐกิจท้องถิ่นและส่งเสริมอาชีพชุมชน

กลยุทธ์ที่ ๑ ส่งเสริม สนับสนุนโครงการอันเนื่องมาจากพระราชดำริ และการสร้างงาน สร้างอาชีพให้กับประชาชนในท้องถิ่นตามแนวทางปรัชญาเศรษฐกิจพอเพียง

กลยุทธ์ที่ ๒ ส่งเสริมและสนับสนุนอาชีพด้านการเกษตร ปศุสัตว์ ประมง และเสริมสร้างมูลค่าเพิ่ม เชื่อมโยงตลาดและนิคมอุตสาหกรรมตามแนวทางการเกษตรทฤษฎีใหม่สู่ศูนย์นิคมอุตสาหกรรมอาหารฮาลาล

กลยุทธ์ที่ ๓ ส่งเสริมการตลาด การค้า การลงทุน และจัดให้มีตลาดกลางจำหน่ายสินค้าท้องถิ่น การค้าออนไลน์ และสตาร์ทอัพ

กลยุทธ์ที่ ๔ ส่งเสริม สนับสนุนผู้ประกอบการในการพัฒนาคุณภาพมาตรฐานผลผลิตผลิตภัณฑ์และการตลาดของสินค้า เพื่อนำไปสู่ตลาดสากล

กลยุทธ์ที่ ๕ ส่งเสริมระบบเศรษฐกิจชุมชนควบคู่การพัฒนาองค์ความรู้ด้านการจัดการและอำนวยความสะดวก

☞ ยุทธศาสตร์ที่ ๒ การพัฒนาโครงสร้างพื้นฐาน บริการสาธารณะ และการจัดการพลังงาน

กลยุทธ์ที่ ๑ ก่อสร้าง บุกเบิก ปรับปรุง บำรุงรักษาทางคมนาคม สะพาน เขื่อน ระบบระบายน้ำ ระบบชลประทานขนาดเล็ก ท่าเทียบเรือ และสนามกีฬา

- กลยุทธ์ที่ ๒ พัฒนาปรับปรุงระบบจราจร การขนส่ง และอำนวยความสะดวกทางถนน
- กลยุทธ์ที่ ๓ จัดให้มีไฟฟ้าใช้อย่างทั่วถึงรวมทั้งพลังงานทดแทน
- กลยุทธ์ที่ ๔ ก่อสร้าง ปรับปรุงแหล่งน้ำอุปโภค บริโภค และระบบประปา
- กลยุทธ์ที่ ๕ จัดทำผังเมือง ผังตำบล

☞ ยุทธศาสตร์ที่ ๓ การจัดการทรัพยากรธรรมชาติและสิ่งแวดล้อม และส่งเสริมการท่องเที่ยวอย่างยั่งยืน

กลยุทธ์ที่ ๑ ค้ำครอง ดูแล และบำรุงรักษาทรัพยากรธรรมชาติที่เป็นแหล่งท่องเที่ยว และสิ่งแวดล้อมอย่างยั่งยืน

กลยุทธ์ที่ ๒ ส่งเสริมและสนับสนุนให้ประชาชนมีส่วนร่วมอนุรักษ์ฟื้นฟูทรัพยากรธรรมชาติและสิ่งแวดล้อมในชุมชน

กลยุทธ์ที่ ๓ จัดทำระบบกำจัดขยะและสิ่งปฏิกูลตลอดจนระบบบำบัดน้ำเสีย

กลยุทธ์ที่ ๔ ส่งเสริม สนับสนุนการพัฒนากระบวนการจัดการและป้องกันภัยพิบัติ

กลยุทธ์ที่ ๕ ปรับปรุงภูมิทัศน์ในชุมชน สถานที่ท่องเที่ยว และเมือง

กลยุทธ์ที่ ๖ สนับสนุนการพัฒนาแหล่งท่องเที่ยวใหม่ การท่องเที่ยวเชิงอนุรักษ์ และส่งเสริมสินค้าทางการท่องเที่ยว

☞ ยุทธศาสตร์ที่ ๔ การพัฒนาด้านการศึกษา การกีฬา ส่งเสริมประเพณี วัฒนธรรม และภูมิปัญญาท้องถิ่น

กลยุทธ์ที่ ๑ ส่งเสริม สนับสนุนการจัดการศึกษาทั้งในระบบ และนอกระบบทุกระดับ

กลยุทธ์ที่ ๒ ส่งเสริม สนับสนุนบทบาทสถานศึกษา ศาสนสถาน ภูมิปัญญาท้องถิ่นให้เป็นแหล่งเรียนรู้ในชุมชน

กลยุทธ์ที่ ๓ ส่งเสริม สนับสนุนการใช้สื่อวัฒนธรรมเทคโนโลยีเพื่อการศึกษา

กลยุทธ์ที่ ๔ ส่งเสริมทำนุบำรุงศาสนา ศาสนสถาน ศาสนพิธีต่าง ๆ ศิลปะ จารีตประเพณี วัฒนธรรม ภูมิปัญญาท้องถิ่น

กลยุทธ์ที่ ๕ สนับสนุน ส่งเสริมการกีฬาและกิจกรรมการฝึกทักษะด้านกีฬาให้สู่ความเป็นเลิศ

☞ ยุทธศาสตร์ที่ ๕ การสร้างความเข้มแข็งของชุมชน สังคมให้มีคุณภาพ และยกระดับคุณภาพชีวิต

กลยุทธ์ที่ ๑ ส่งเสริมสนับสนุนการป้องกันและแก้ไขปัญหายาเสพติด

กลยุทธ์ที่ ๒ เสริมสร้างความเข้มแข็งด้านสาธารณสุข และสุขภาพของประชาชน

กลยุทธ์ที่ ๓ ส่งเสริมและพัฒนาคุณภาพและความมั่นคงในชีวิต สถาบันครอบครัวและชุมชน

กลยุทธ์ที่ ๔ ส่งเสริมสนับสนุนคุณภาพชีวิตเด็ก สตรี ผู้สูงอายุ ผู้พิการและผู้ด้อยโอกาส

➡ ความเชื่อมโยงของยุทธศาสตร์

ยุทธศาสตร์ที่ ๑ การพัฒนาเศรษฐกิจท้องถิ่นและส่งเสริมอาชีพชุมชน เชื่อมโยงและสอดคล้องกับแผนพัฒนาในระดับต่าง ๆ ดังนี้

ยุทธศาสตร์จังหวัดปัตตานี

ประเด็นการพัฒนาที่ ๑ การสร้างเสริมเศรษฐกิจที่เข้มแข็ง จากฐานเกษตรอุตสาหกรรม ผลผลิต ฮาลาล การค้า การบริการ และการท่องเที่ยว

ประเด็นการพัฒนาที่ ๒ การพัฒนาสังคม เสริมสร้างศักยภาพคน ชุมชนน่าอยู่ ทรัพยากรธรรมชาติและสิ่งแวดล้อมที่อุดมสมบูรณ์อย่างยั่งยืน

ยุทธศาสตร์กลุ่มจังหวัดภาคใต้ชายแดน

ประเด็นการพัฒนาที่ ๑ เพิ่มศักยภาพการผลิตภาคเกษตร อุตสาหกรรมเกษตรแปรรูป และ

การตลาด

ประเด็นการพัฒนาที่ ๒ ส่งเสริมการค้าการลงทุนในพื้นที่เศรษฐกิจที่สำคัญ

ประเด็นการพัฒนาที่ ๔ เสริมสร้างความเข้มแข็งให้กับชุมชนบนพื้นฐานสังคมพหุวัฒนธรรม

แผนพัฒนาเศรษฐกิจและสังคมแห่งชาติ ฉบับที่ ๑๒

ประเด็นการพัฒนาที่ ๒ ยุทธศาสตร์การสร้างความเป็นธรรมและลดความเหลื่อมล้ำในสังคม

ประเด็นการพัฒนาที่ ๓ ยุทธศาสตร์การสร้างความเข้มแข็งทางเศรษฐกิจและแข่งขันได้อย่าง

ยั่งยืน

ประเด็นการพัฒนาที่ ๗ ยุทธศาสตร์การพัฒนาโครงสร้างพื้นฐานและระบบโลจิสติกส์

ประเด็นการพัฒนาที่ ๑๐ ยุทธศาสตร์ความร่วมมือระหว่างประเทศเพื่อการพัฒนา

ยุทธศาสตร์ชาติ ๒๐ ปี

ประเด็นการพัฒนาที่ ๒ ยุทธศาสตร์ชาติด้านการสร้างความสามารถในการแข่งขัน

ประเด็นการพัฒนาที่ ๔ ยุทธศาสตร์ชาติด้านการสร้างโอกาสและความเสมอภาคทางสังคม

ยุทธศาสตร์ที่ ๒ การพัฒนาโครงสร้างพื้นฐาน บริการสาธารณะ และการจัดการพลังงาน

เชื่อมโยงและสอดคล้องกับแผนพัฒนาในระดับต่าง ๆ ดังนี้

ยุทธศาสตร์จังหวัดปัตตานี

ประเด็นการพัฒนาที่ ๓ การเสริมสร้างความมั่นคง พัฒนาโครงสร้างพื้นฐานและเชื่อมโยงการ

คมนาคม

ยุทธศาสตร์กลุ่มจังหวัดภาคใต้ชายแดน

ประเด็นการพัฒนาที่ ๒ ส่งเสริมการค้าการลงทุนในพื้นที่เศรษฐกิจที่สำคัญ

แผนพัฒนาเศรษฐกิจและสังคมแห่งชาติ ฉบับที่ ๑๒

ประเด็นการพัฒนาที่ ๗ ยุทธศาสตร์การพัฒนาโครงสร้างพื้นฐานและระบบโลจิสติกส์

ยุทธศาสตร์ชาติ ๒๐ ปี

ประเด็นการพัฒนาที่ ๒ ยุทธศาสตร์ชาติด้านการสร้างความสามารถในการแข่งขัน

ประเด็นการพัฒนาที่ ๖ ยุทธศาสตร์ชาติด้านการปรับสมดุลและพัฒนาระบบการบริหารจัดการภาครัฐ

ยุทธศาสตร์ที่ ๓ การจัดการทรัพยากรธรรมชาติและสิ่งแวดล้อม และส่งเสริมการท่องเที่ยว

อย่างยั่งยืน เชื่อมโยงและสอดคล้องกับแผนพัฒนาในระดับต่าง ๆ ดังนี้

ยุทธศาสตร์จังหวัดปัตตานี

ประเด็นการพัฒนาที่ ๑ การสร้างเสริมเศรษฐกิจที่เข้มแข็ง จากฐานเกษตรอุตสาหกรรม ผลผลิต
ฮาลาล การค้าบริการ และการท่องเที่ยว

ประเด็นการพัฒนาที่ ๒ การพัฒนาสังคม เสริมสร้างศักยภาพคน ชุมชนน่าอยู่
ทรัพยากรธรรมชาติและสิ่งแวดล้อมที่อุดมสมบูรณ์อย่างยั่งยืน

ยุทธศาสตร์กลุ่มจังหวัดภาคใต้ชายแดน

ประเด็นการพัฒนาที่ ๓ ส่งเสริมและพัฒนาการท่องเที่ยวเชิงธรรมชาติ วัฒนธรรม และเมือง
ท่องเที่ยวชายแดน

แผนพัฒนาเศรษฐกิจและสังคมแห่งชาติ ฉบับที่ ๑๒

ประเด็นการพัฒนาที่ ๔ ยุทธศาสตร์การเติบโตที่เป็นมิตรกับสิ่งแวดล้อมเพื่อการพัฒนาที่ยั่งยืน

ประเด็นการพัฒนาที่ ๙ ยุทธศาสตร์การพัฒนาภาค เมือง และพื้นที่เศรษฐกิจ

ยุทธศาสตร์ชาติ ๒๐ ปี

ประเด็นการพัฒนาที่ ๒ ยุทธศาสตร์ชาติด้านการสร้างความสามารถในการแข่งขัน

ประเด็นการพัฒนาที่ ๕ ยุทธศาสตร์ชาติด้านการสร้างการเติบโตบนคุณภาพชีวิตที่เป็นมิตรต่อ

สิ่งแวดล้อม

ยุทธศาสตร์ที่ ๔ การพัฒนาทางการศึกษา การกีฬา ส่งเสริมประเพณี วัฒนธรรม และ ภูมิ

ปัญญาท้องถิ่น เชื่อมโยงและสอดคล้องกับแผนพัฒนาในระดับต่าง ๆ ดังนี้

ยุทธศาสตร์จังหวัดปัตตานี

ประเด็นการพัฒนาที่ ๒ การพัฒนาสังคม เสริมสร้างศักยภาพคน ชุมชนน่าอยู่
ทรัพยากรธรรมชาติและสิ่งแวดล้อมที่อุดมสมบูรณ์อย่างยั่งยืน

ยุทธศาสตร์กลุ่มจังหวัดภาคใต้ชายแดน

ประเด็นการพัฒนาที่ ๔ เสริมสร้างความเข้มแข็งให้กับชุมชนบนพื้นฐานสังคมพหุวัฒนธรรม

แผนพัฒนาเศรษฐกิจและสังคมแห่งชาติ ฉบับที่ ๑๒

ประเด็นการพัฒนาที่ ๑ ยุทธศาสตร์การเสริมสร้างและพัฒนาศักยภาพทุนมนุษย์

ยุทธศาสตร์ชาติ ๒๐ ปี

ประเด็นการพัฒนาที่ ๒ ยุทธศาสตร์ชาติด้านการสร้างความสามารถในการแข่งขัน

ประเด็นการพัฒนาที่ ๓ ยุทธศาสตร์ชาติด้านการพัฒนาและเสริมสร้างศักยภาพทรัพยากรมนุษย์

ยุทธศาสตร์ที่ ๕ การสร้างความเข้มแข็งของชุมชน สังคมให้มีคุณภาพ และยกระดับ

คุณภาพชีวิต เชื่อมโยงและสอดคล้องกับแผนพัฒนาในระดับต่าง ๆ ดังนี้

ยุทธศาสตร์จังหวัดปัตตานี

ประเด็นการพัฒนาที่ ๒ การพัฒนาสังคม เสริมสร้างศักยภาพคน ชุมชนน่าอยู่
ทรัพยากรธรรมชาติและสิ่งแวดล้อมที่อุดมสมบูรณ์อย่างยั่งยืน

ประเด็นการพัฒนาที่ ๓ การเสริมสร้างความมั่นคง พัฒนาโครงสร้างพื้นฐานและเชื่อมโยงการ

คมนาคม

ยุทธศาสตร์กลุ่มจังหวัดภาคใต้ชายแดน

ประเด็นการพัฒนาที่ ๔ เสริมสร้างความเข้มแข็งให้กับชุมชนบนพื้นฐานสังคมพหุวัฒนธรรม

แผนพัฒนาเศรษฐกิจและสังคมแห่งชาติ ฉบับที่ ๑๒

ประเด็นการพัฒนาที่ ๑ ยุทธศาสตร์การเสริมสร้างและพัฒนาศักยภาพทุนมนุษย์

ยุทธศาสตร์ชาติ ๒๐ ปี

ประเด็นการพัฒนาที่ ๑ ยุทธศาสตร์ชาติด้านความมั่นคง

ประเด็นการพัฒนาที่ ๓ ยุทธศาสตร์ชาติด้านการพัฒนาและเสริมสร้างศักยภาพทรัพยากรมนุษย์

๒. ยุทธศาสตร์ขององค์กรปกครองส่วนท้องถิ่น

๒.๑ วิสัยทัศน์

“ชุมชนก้าวหน้า ตำบลก้าวหน้า เศรษฐกิจเด่นดัง ตำบลสันติสุข”

๒.๒ ยุทธศาสตร์และแนวทางการพัฒนา (พ.ศ. ๒๕๖๖ – ๒๕๗๐)

องค์การบริหารส่วนตำบลตะโละแมะนาได้แบ่งยุทธศาสตร์การพัฒนากออกเป็น ๗ ด้าน ดังนี้

๑) ยุทธศาสตร์การพัฒนาและเสริมสร้างความเข้มแข็งของระบบเศรษฐกิจชุมชนและการแก้ไขปัญหาความยากจน

๒) ยุทธศาสตร์การพัฒนาคนและสังคมให้มีคุณภาพ

๓) ยุทธศาสตร์การพัฒนาการกีฬาสู่ความเป็นเลิศและส่งเสริมการท่องเที่ยว

๔) ยุทธศาสตร์การบริหารจัดการองค์กรที่ดี

๕) ยุทธศาสตร์การพัฒนาโครงสร้างพื้นฐานให้ได้มาตรฐาน

๖) ยุทธศาสตร์การจัดการทรัพยากรธรรมชาติ และสิ่งแวดล้อมอย่างยั่งยืน

๗) ยุทธศาสตร์การส่งเสริมการรักษาความมั่นคง และเสริมสร้างสันติสุข

๒.๓ เป้าประสงค์

๑. ส่งเสริมให้ประชาชนในตำบลมีคุณภาพชีวิตที่ดี สามารถพึ่งตนเองได้ และเป็นชุมชนที่เข้มแข็ง โดยให้ประชาชนมีส่วนร่วมในการพัฒนาท้องถิ่น

๒. ส่งเสริมการศึกษา ศาสนา วัฒนธรรม จารีตประเพณี ภูมิปัญญาท้องถิ่น และส่งเสริมการพัฒนาคน สังคมที่มีคุณภาพ

๓. ส่งเสริมการพัฒนาการกีฬาสู่ความเป็นเลิศและส่งเสริมการท่องเที่ยว

๔. ส่งเสริมเพื่อพัฒนาความรู้ความเข้าใจของประชาชน สมาชิก และบุคลากรในองค์การบริหารส่วนตำบล ในการมีส่วนร่วมในกิจกรรมทางการเมือง การปรับปรุงประสิทธิภาพการ บริหารและร่วมกันกำหนดทิศทางและเป้าหมายการพัฒนา

๕. ส่งเสริมการจัดระบบโครงสร้างพื้นฐาน ระบบสาธารณูปโภค/สาธารณูปโภคและแหล่งน้ำ

๖. ส่งเสริมให้องค์กรจัดระบบบริการสาธารณะ การบริหารจัดการ และอนุรักษ์ทรัพยากรธรรมชาติ และสิ่งแวดล้อม

๗. ส่งเสริมส่งเสริมความสงบเรียบร้อยของชุมชน และเสริมสร้างสันติสุข

๒.๔. ตัวชี้วัดระดับเป้าประสงค์

๑. ร้อยละความพึงพอใจของประชาชนต่อผลการดำเนินงานด้านการพัฒนาและเสริมสร้างความเข้มแข็งของระบบเศรษฐกิจชุมชนและการแก้ไขปัญหาความยากจน

๒. ร้อยละความพึงพอใจของประชาชนต่อผลการดำเนินงานด้านพัฒนาคนและสังคมให้มีคุณภาพ

๓. ร้อยละความพึงพอใจของประชาชนต่อผลการดำเนินงานด้านการพัฒนาการกีฬาสู่ความเป็นเลิศ และส่งเสริมการท่องเที่ยว

๔. ร้อยละความพึงพอใจของประชาชนต่อผลการดำเนินงานด้านการบริหารจัดการที่ดี

๕. ร้อยละความพึงพอใจของประชาชนต่อผลการดำเนินงานด้านการพัฒนาโครงสร้างพื้นฐาน

๖. ร้อยละความพึงพอใจของประชาชนต่อผลการดำเนินงานด้านการจัดการทรัพยากรธรรมชาติ และสิ่งแวดล้อมอย่างยั่งยืน

๗. ร้อยละความพึงพอใจของประชาชนต่อผลการดำเนินงานด้านการส่งเสริมการรักษาความมั่นคงและเสริมสร้างสันติสุข

๘. ร้อยละความพึงพอใจของประชาชนต่อผลการดำเนินงานในภาพรวมขององค์การบริหารส่วนตำบลตะโละเมะนา

๒.๕ กลยุทธ์

ยุทธศาสตร์ที่ ๑) การพัฒนาและเสริมสร้างความเข้มแข็งของระบบเศรษฐกิจชุมชนและการแก้ไขปัญหาความยากจน

* กลยุทธ์ *

๑. ส่งเสริมสนับสนุนการสร้างงานสร้างอาชีพให้กับประชาชนตามปรัชญา เศรษฐกิจพอเพียง

๒. ส่งเสริมสนับสนุนอาชีพด้านเกษตร และปศุสัตว์ตามแนวทางเกษตรทฤษฎีใหม่สู่นิคมอุตสาหกรรมอาหารฮาลาล

๓. ส่งเสริมสนับสนุนผู้ประกอบการในการพัฒนาคุณภาพผลผลิตและผลิตภัณฑ์

ยุทธศาสตร์ที่ ๒) การพัฒนาคนและสังคมให้มีคุณภาพ

* กลยุทธ์ *

๑. ส่งเสริมสนับสนุนการจัดการศึกษาทั้งในระบบ และนอกระบบทุกระดับ

๒. ส่งเสริมสนับสนุนการพัฒนาเด็ก เยาวชนและประชาชนให้มีคุณธรรม

๓. ส่งเสริมทำนุบำรุงศาสนา วัฒนธรรมประเพณี และศาสนพิธีต่าง ๆ

๔. ส่งเสริมบำรุงรักษาศิลปะ จารีตประเพณี ศิลปวัฒนธรรมอันดีของท้องถิ่นและภูมิปัญญาท้องถิ่น

๕. ส่งเสริมและสนับสนุนให้เกิดความเข้มแข็งของชุมชนและสถาบันครอบครัว

๖. ส่งเสริมและสนับสนุนการพัฒนาคุณภาพชีวิตและการคุ้มครองเด็ก สตรี เยาวชน ผู้สูงอายุ ผู้พิการ ผู้ด้อยโอกาส และประชาชนโดยทั่วไป

๗. ควบคุมและป้องกันการแพร่ระบาดของยาเสพติดตลอดถึงการบำบัดฟื้นฟูทั้งทางด้านร่างกาย และจิตใจแก่ผู้ติดยาเสพติด

๘. ส่งเสริมการป้องกันและควบคุมโรคติดต่อ

ยุทธศาสตร์ที่ ๓) การพัฒนาการกีฬาสู่ความเป็นเลิศและส่งเสริมการท่องเที่ยว

* กลยุทธ์ *

๑. ส่งเสริมสนับสนุนกิจกรรมด้านการกีฬา การออกกำลังกาย และกิจกรรมนันทนาการ

๒. ส่งเสริมสนับสนุนการก่อสร้างและปรับปรุงสนามกีฬา

๓. ปรับปรุง พัฒนาแหล่งท่องเที่ยวและส่งเสริมกิจกรรมการท่องเที่ยวทุกประเภท

ยุทธศาสตร์ที่ ๔) การบริหารจัดการองค์กรที่ดี

* กลยุทธ์ *

๑. ส่งเสริมสวัสดิการและการพัฒนาศักยภาพบุคลากรภายในองค์กร

๒. พัฒนาปรับปรุงระบบบริหารจัดการองค์กรตามหลักการบริหารจัดการบ้านเมืองที่ดี

๓. ปรับปรุงรูปแบบการทำงาน อำนวยความสะดวก ลดขั้นตอนกระบวนการทำงาน

๔. พัฒนาส่งเสริมระบบประชาสัมพันธ์การดำเนินงานขององค์กร

ยุทธศาสตร์ที่ ๕) การพัฒนาโครงสร้างพื้นฐานให้ได้มาตรฐาน

*** กลยุทธ์ ***

๑. ก่อสร้าง บุกเบิก ปรับปรุง บำรุงรักษาทางคมนาคม และระบบชลประทาน
๒. พัฒนาปรับปรุงระบบจราจร และการขนส่ง
๓. การจัดให้มีไฟฟ้าใช้อย่างทั่วถึง
๔. ก่อสร้าง ปรับปรุงแหล่งน้ำอุปโภค บริโภค และระบบประปา
๕. จัดทำผังเมืองและผังตำบล

ยุทธศาสตร์ที่ ๖) การจัดการทรัพยากรธรรมชาติ และสิ่งแวดล้อมอย่างยั่งยืน

*** กลยุทธ์ ***

๑. คุ้มครอง ดูแล และบำรุงรักษาทรัพยากรธรรมชาติและสิ่งแวดล้อมอย่างยั่งยืน
๒. ส่งเสริมสนับสนุนให้ประชาชนมีจิตสำนึกในการร่วมกันอนุรักษ์ทรัพยากรธรรมชาติและสิ่งแวดล้อม
๓. ปรับปรุงภูมิทัศน์ในชุมชน
๔. จัดทำระบบกำจัดขยะและสิ่งปฏิกูลตลอดจนระบบบำบัดน้ำเสีย
๕. ส่งเสริมสนับสนุนการพัฒนาระบบการจัดการและป้องกันภัยพิบัติ

ยุทธศาสตร์ที่ ๗) การส่งเสริมการรักษาความมั่นคง และเสริมสร้างสันติสุข

*** กลยุทธ์ ***

๑. ส่งเสริมสนับสนุนกิจกรรมด้านการรักษาความปลอดภัยในชีวิตและทรัพย์สินของประชาชน
๒. เสริมสร้างความเข้มแข็งของชุมชนให้มีส่วนร่วมในการรักษาความสงบเรียบร้อยในท้องถิ่น เพื่อให้เกิดสันติสุข
๓. ส่งเสริมให้ท้องถิ่นมีความสามารถและมีศักยภาพในการสนับสนุนงานป้องกันและบรรเทาสาธารณภัย ตลอดถึงการรักษาความสงบเรียบร้อยในท้องถิ่น

๒.๖ จุดยืนทางยุทธศาสตร์ (Positioning) ขององค์การบริหารส่วนตำบลตะโละแมะนา

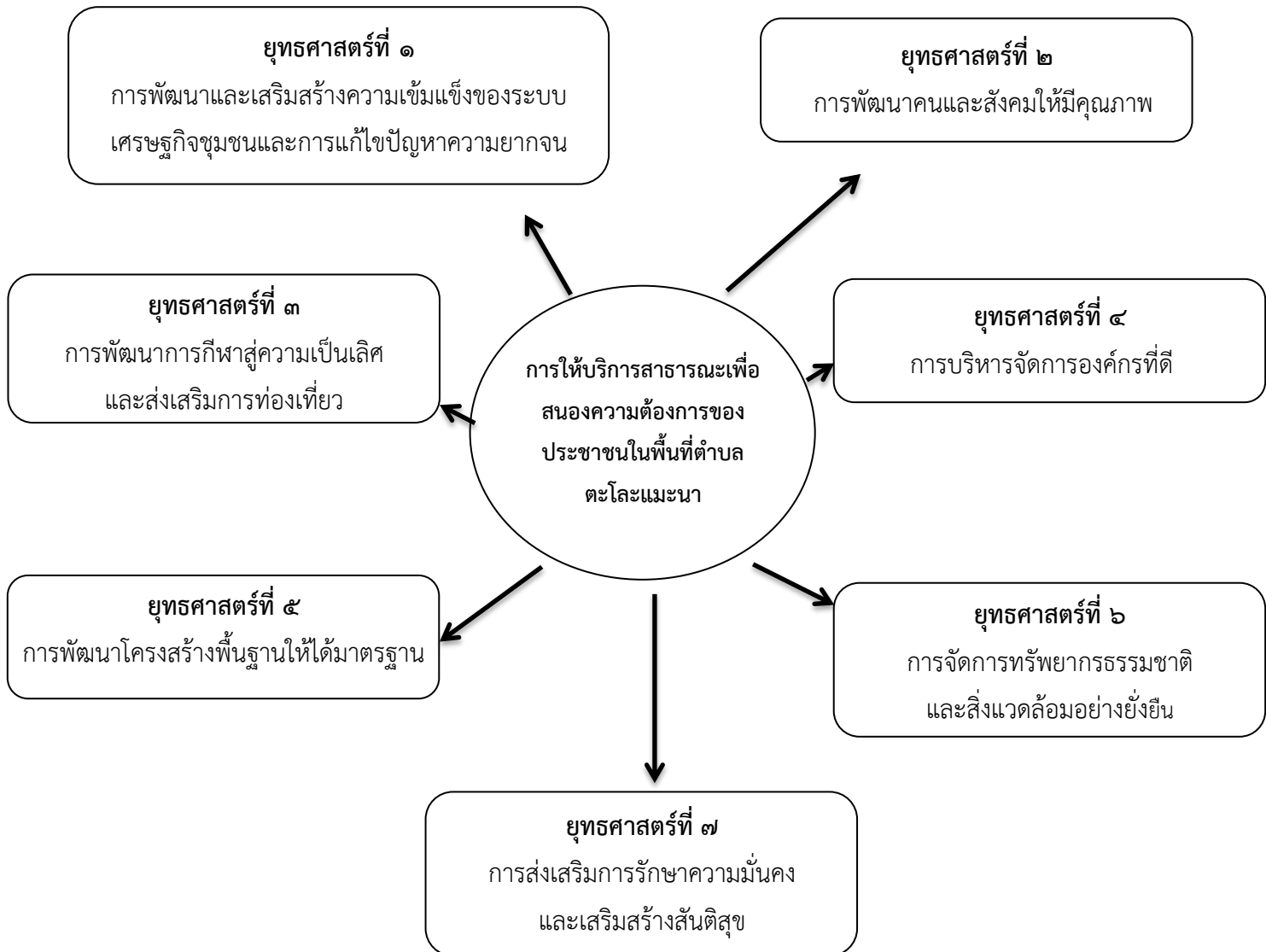

๒.๗ ความเชื่อมโยงของยุทธศาสตร์ในภาพรวม

ยุทธศาสตร์ที่ ๑ การพัฒนาและเสริมสร้างความเข้มแข็งของระบบเศรษฐกิจชุมชนและการแก้ไขปัญหาความยากจน

- ◆ เป้าประสงค์ : ส่งเสริมให้ประชาชนในตำบลมีคุณภาพชีวิตที่ดี สามารถพึ่งตนเองได้ และเป็นชุมชนที่เข้มแข็ง โดยให้ประชาชนมีส่วนร่วมในการพัฒนาท้องถิ่น

ตัวชี้วัดระดับเป้าประสงค์ : ร้อยละความพึงพอใจของประชาชนต่อผลการพัฒนาและเสริมสร้างความเข้มแข็งของระบบเศรษฐกิจชุมชนและการแก้ไขปัญหาความยากจน

- ◆ กลยุทธ์ และตัวชี้วัดระดับกลยุทธ์

กลยุทธ์	ตัวชี้วัดระดับกลยุทธ์
๑. ส่งเสริมสนับสนุนการสร้างงานสร้างอาชีพให้กับประชาชนตามปรัชญา เศรษฐกิจพอเพียง	ร้อยละความพึงพอใจของประชาชนต่อผลการดำเนินงานด้านการสร้างงานสร้างอาชีพให้กับประชาชนตามปรัชญา เศรษฐกิจพอเพียง
๒. ส่งเสริมสนับสนุนอาชีพด้านเกษตร และปศุสัตว์ตามแนวทางเกษตรทฤษฎีใหม่สู่นิคมอุตสาหกรรมอาหารฮาลาล	ร้อยละความพึงพอใจของประชาชนต่อผลการดำเนินงานด้านการสนับสนุนอาชีพด้านเกษตรและปศุสัตว์

- ◆ หน่วยงานรับผิดชอบหลัก

สำนักปลัด, กองสวัสดิการสังคม

- ◆ หน่วยงานสนับสนุน

กองคลัง, กองการศึกษาฯ วัฒนธรรม, กองช่าง

- ◆ ความเชื่อมโยง

ยุทธศาสตร์จังหวัด : ยุทธศาสตร์ที่ ๑ การสร้างเสริมเศรษฐกิจที่เข้มแข็ง จากฐานเกษตรอุตสาหกรรม ผลผลิตฮาลาล การค้า การบริการ และการท่องเที่ยว

ยุทธศาสตร์การพัฒนาขององค์กรปกครองส่วนท้องถิ่นในเขตจังหวัดปัตตานี : ยุทธศาสตร์ที่ ๑ การพัฒนาด้านเศรษฐกิจท้องถิ่นและส่งเสริมอาชีพชุมชน

ยุทธศาสตร์ที่ ๒ การพัฒนาคนและสังคมให้มีคุณภาพ

- ◆ เป้าประสงค์ : ส่งเสริมการศึกษา ศาสนา วัฒนธรรม จารีตประเพณี ภูมิปัญญาท้องถิ่น และส่งเสริมการพัฒนาคน สังคมที่มีคุณภาพ

ตัวชี้วัดระดับเป้าประสงค์ : ร้อยละความพึงพอใจของประชาชนต่อผลการพัฒนาคนและสังคมให้มีคุณภาพ

- ◆ กลยุทธ์ และตัวชี้วัดระดับกลยุทธ์

กลยุทธ์	ตัวชี้วัดระดับกลยุทธ์
๑. ส่งเสริมสนับสนุนการจัดการศึกษาทั้งในระบบและนอกระบบทุกระดับ	ร้อยละความพึงพอใจของประชาชนต่อผลการดำเนินงานด้านการจัดการศึกษาทั้งในระบบและนอกระบบทุกระดับ
๒. ส่งเสริมสนับสนุนการพัฒนาเด็ก เยาวชนและประชาชนให้มีคุณธรรม	ร้อยละความพึงพอใจของประชาชนต่อผลการดำเนินงานด้านการพัฒนาเด็ก เยาวชนและประชาชนให้มีคุณธรรม
๓. ส่งเสริมทำนุบำรุงศาสนา วัฒนธรรมประเพณีและศาสนพิธีต่าง ๆ	ร้อยละความพึงพอใจของประชาชนต่อผลการดำเนินงานด้านการทำนุบำรุงศาสนา วัฒนธรรมประเพณี และศาสนพิธีต่าง ๆ
๔. ส่งเสริมบำรุงรักษาศิลปะ จารีตประเพณี ศิลปวัฒนธรรมอันดีของท้องถิ่นและภูมิปัญญาท้องถิ่น	ร้อยละความพึงพอใจของประชาชนต่อผลการดำเนินงานด้านบำรุงรักษาศิลปะ จารีตประเพณี ศิลปวัฒนธรรมอันดีของท้องถิ่นและภูมิปัญญาท้องถิ่น
๕. ส่งเสริมและสนับสนุนให้เกิดความเข้มแข็งของชุมชนและสถาบันครอบครัว	ร้อยละความพึงพอใจของประชาชนต่อผลการดำเนินงานด้านการสนับสนุนให้เกิดความเข้มแข็งของชุมชนและสถาบันครอบครัว
๖. ส่งเสริมและสนับสนุนการพัฒนาคุณภาพชีวิตและการคุ้มครองเด็ก สตรี เยาวชน ผู้สูงอายุ ผู้พิการ ผู้ด้อยโอกาส และประชาชนโดยทั่วไป	ร้อยละความพึงพอใจของประชาชนต่อผลการดำเนินงานด้านการสนับสนุนการพัฒนาคุณภาพชีวิตและการคุ้มครองเด็ก สตรี เยาวชน ผู้สูงอายุ ผู้พิการ ผู้ด้อยโอกาส และประชาชนโดยทั่วไป
๗. ควบคุมและป้องกันการแพร่ระบาดของยาเสพติดตลอดถึงการบำบัดฟื้นฟูทั้งทางด้านร่างกายและจิตใจแก่ผู้ติดยาเสพติด	ร้อยละความพึงพอใจของประชาชนต่อผลการดำเนินงานด้านการแพร่ระบาดของยาเสพติดตลอดถึงการบำบัด ฟื้นฟูทั้งทางด้านร่างกาย และจิตใจแก่ผู้ติดยาเสพติด
๘. ส่งเสริมการป้องกันและควบคุมโรคติดต่อ	ร้อยละความพึงพอใจของประชาชนต่อผลการดำเนินงานด้านการป้องกันและควบคุมโรคติดต่อ

◆ **หน่วยงานรับผิดชอบหลัก**

กองการศึกษา ศาสนา วัฒนธรรม, กองสวัสดิการสังคม

◆ **หน่วยงานสนับสนุน**

กองคลัง, สำนักปลัด, กองช่าง

◆ **ความเชื่อมโยง**

ยุทธศาสตร์จังหวัด : ยุทธศาสตร์ที่ ๒ การพัฒนาสังคม ชุมชนที่น่าอยู่ และทรัพยากรธรรมชาติ
อุดมสมบูรณ์อย่างยั่งยืน

ยุทธศาสตร์การพัฒนาขององค์กรปกครองส่วนท้องถิ่นในเขตจังหวัดปัตตานี :

ยุทธศาสตร์ที่ ๑ การพัฒนาด้านเศรษฐกิจและคุณภาพชีวิตที่ดี และยุทธศาสตร์ที่ ๔ การพัฒนา
ด้านสังคมและความมั่นคง

ยุทธศาสตร์ที่ ๓ การพัฒนาการกีฬาสู่ความเป็นเลิศและส่งเสริมการท่องเที่ยว

◆ **เป้าประสงค์** : ส่งเสริมให้ประชาชนในตำบลมีการพัฒนาการกีฬาสู่ความเป็นเลิศและส่งเสริมการท่องเที่ยว
ตัวชี้วัดระดับเป้าประสงค์ : ร้อยละความพึงพอใจของประชาชนต่อผลการพัฒนาการกีฬาสู่ความเป็นเลิศและ
ส่งเสริมการท่องเที่ยว

◆ **กลยุทธ์ และตัวชี้วัดระดับกลยุทธ์**

กลยุทธ์	ตัวชี้วัดระดับกลยุทธ์
๑. ส่งเสริมสนับสนุนกิจกรรมด้านการกีฬา การ ออกกำลังกาย และกิจกรรมนันทนาการ	ร้อยละความพึงพอใจของประชาชนต่อผลการ ดำเนินงานด้านการกีฬา การออกกำลังกาย และ กิจกรรมนันทนาการ
๒. ส่งเสริมสนับสนุนการก่อสร้างและปรับปรุง สนามกีฬา	ร้อยละความพึงพอใจของประชาชนต่อผลการ ดำเนินงานด้านการก่อสร้างและปรับปรุงสนามกีฬา
๓. ปรับปรุง พัฒนาแหล่งท่องเที่ยวและส่งเสริม กิจกรรมการท่องเที่ยวทุกประเภท	ร้อยละความพึงพอใจของประชาชนต่อผลการ ดำเนินงานด้านการปรับปรุง พัฒนาแหล่งท่องเที่ยว และส่งเสริมกิจกรรมการท่องเที่ยวทุกประเภท

◆ **หน่วยงานรับผิดชอบหลัก**

กองการศึกษา ศาสนา วัฒนธรรม, สำนักปลัด

◆ **หน่วยงานสนับสนุน**

กองคลัง, กองสวัสดิการสังคม, กองช่าง

◆ **ความเชื่อมโยง**

ยุทธศาสตร์จังหวัด : ยุทธศาสตร์ที่ ๑ การสร้างเสริมเศรษฐกิจที่เข้มแข็ง จากรากฐานเกษตร
อุตสาหกรรม ผลผลิตฮาลาล การค้าการบริการ และท่องเที่ยว

ยุทธศาสตร์จังหวัด : ยุทธศาสตร์ที่ ๒ การพัฒนาสังคม เสริมศักยภาพคน ทรัพยากรธรรมชาติ
และสิ่งแวดล้อมที่อุดมสมบูรณ์อย่างยั่งยืน

ยุทธศาสตร์การพัฒนาขององค์กรปกครองส่วนท้องถิ่นในเขตจังหวัดปัตตานี :

ยุทธศาสตร์ที่ ๑ การพัฒนาด้านเศรษฐกิจและคุณภาพชีวิตที่ดี

ยุทธศาสตร์ ๓ การจัดการทรัพยากรธรรมชาติและสิ่งแวดล้อม และการส่งเสริมการท่องเที่ยวอย่าง
ยั่งยืน

ยุทธศาสตร์ ๔ การพัฒนาด้านการศึกษา การกีฬา ส่งเสริมประเพณี วัฒนธรรม และภูมิปัญญา
ท้องถิ่น

ยุทธศาสตร์ที่ ๔ การบริหารจัดการที่ดี

- ◆ **เป้าประสงค์ :** ส่งเสริมเพื่อพัฒนาความรู้ความเข้าใจของประชาชน สมาชิก และบุคลากรในองค์กร
บริหารส่วนตำบล ในการมีส่วนร่วมในกิจกรรมทางการเมือง การปรับปรุงประสิทธิภาพการ
บริหารและร่วมกันกำหนดทิศทางและเป้าหมายการพัฒนา

ตัวชี้วัดระดับเป้าประสงค์ : ร้อยละความพึงพอใจของประชาชนต่อผลการบริหารจัดการองค์กรที่ดี

- ◆ **กลยุทธ์ และตัวชี้วัดระดับกลยุทธ์**

กลยุทธ์	ตัวชี้วัดระดับกลยุทธ์
๑. ส่งเสริมสวัสดิการและการพัฒนาศักยภาพ บุคลากรภายในองค์กร	ร้อยละความพึงพอใจของประชาชนต่อผลการ ดำเนินงานด้านการและการพัฒนาศักยภาพบุคลากร ภายในองค์กร
๒. พัฒนาปรับปรุงระบบบริหารจัดการองค์กร ตามหลักการบริหารจัดการบ้านเมืองที่ดี	ร้อยละความพึงพอใจของประชาชนต่อผลการ ดำเนินงานด้านการปรับปรุงระบบบริหารจัดการ องค์กรตามหลักการบริหารจัดการบ้านเมืองที่ดี
๓. ปรับปรุงรูปแบบการทำงาน อำนวยความ สะดวก ลดขั้นตอนกระบวนการทำงาน	ร้อยละความพึงพอใจของประชาชนต่อผลการ ดำเนินงานด้านการปรับปรุงรูปแบบการทำงาน อำนวยความสะดวก ลดขั้นตอนกระบวนการทำงาน
๔. พัฒนาส่งเสริมระบบประชาสัมพันธ์การ ดำเนินงานขององค์กร	ร้อยละความพึงพอใจของประชาชนต่อผลการ ดำเนินงานพัฒนาระบบประชาสัมพันธ์การดำเนินงาน ขององค์กร

- ◆ **หน่วยงานรับผิดชอบหลัก**

สำนักปลัด

- ◆ **หน่วยงานสนับสนุน**

กองคลัง,กองสวัสดิการสังคม,กองการศึกษา ศาสนา วัฒนธรรม,กองช่าง

◆ ความเชื่อมโยง

ยุทธศาสตร์จังหวัด : ยุทธศาสตร์ที่ ๒ การพัฒนาสังคม ชุมชนที่น่าอยู่ และ
ทรัพยากรธรรมชาติอุดมสมบูรณ์อย่างยั่งยืน

ยุทธศาสตร์การพัฒนาขององค์กรปกครองส่วนท้องถิ่นในเขตจังหวัดปัตตานี :

ยุทธศาสตร์ที่ ๑ การพัฒนาด้านเศรษฐกิจและคุณภาพชีวิตที่ดี

ยุทธศาสตร์ที่ ๕ การสร้างความเข้มแข็งของชุมชน สังคมให้มีคุณภาพ และยกระดับ

คุณภาพชีวิต

ยุทธศาสตร์ที่ ๕ การพัฒนาโครงสร้างพื้นฐานให้ได้มาตรฐาน

◆ เป้าประสงค์ : ส่งเสริมการจัดระบบโครงสร้างพื้นฐาน ระบบสาธารณูปโภค/สาธารณูปโภคและแหล่งน้ำ
ตัวชี้วัดระดับเป้าประสงค์ : ร้อยละความพึงพอใจของประชาชนต่อผลการพัฒนาโครงสร้างพื้นฐานให้ได้
มาตรฐาน

◆ กลยุทธ์ และตัวชี้วัดระดับกลยุทธ์

กลยุทธ์	ตัวชี้วัดระดับกลยุทธ์
๑. ก่อสร้าง บุกเบิก ปรับปรุง บำรุงรักษาทาง คมนาคม และระบบชลประทาน	ร้อยละความพึงพอใจของประชาชนต่อผลการ ดำเนินงานด้านการก่อสร้าง บุกเบิก ปรับปรุง บำรุงรักษาทางคมนาคม และระบบชลประทาน
๒. พัฒนาปรับปรุงระบบจราจร และการขนส่ง๓. การจัดให้มีไฟฟ้าใช้อย่างทั่วถึง	ร้อยละความพึงพอใจของประชาชนต่อผลการ ดำเนินงานด้านการก่อสร้าง บุกเบิก ปรับปรุง บำรุงรักษาทางคมนาคม และระบบชลประทาน
๔. ก่อสร้าง ปรับปรุงแหล่งน้ำอุปโภค บริโภค และระบบประปา	ร้อยละความพึงพอใจของประชาชนต่อผลการ ดำเนินงานด้านการก่อสร้าง ปรับปรุงแหล่งน้ำอุปโภค บริโภค และระบบประปา
๕. จัดทำผังเมืองและผังตำบล	ร้อยละความพึงพอใจของประชาชนต่อผลการ ดำเนินงานด้านจัดทำผังเมืองและผังตำบล

◆ หน่วยงานรับผิดชอบหลัก

กองช่าง

◆ หน่วยงานสนับสนุน

กองคลัง

◆ ความเชื่อมโยง

ยุทธศาสตร์จังหวัด : ยุทธศาสตร์ที่ ๓ การเสริมสร้างความมั่นคง พัฒนาโครงสร้างพื้นฐาน
และการเชื่อมโยงการคมนาคม

ยุทธศาสตร์การพัฒนาขององค์กรปกครองส่วนท้องถิ่นในเขตจังหวัดปัตตานี :

ยุทธศาสตร์ที่ ๒ การพัฒนาด้านโครงสร้างพื้นฐานและบริการสาธารณะ และการจัดการก

พลังงาน

ยุทธศาสตร์ที่ ๒ การจัดการทรัพยากรธรรมชาติ และสิ่งแวดล้อมอย่างยั่งยืน

- ◆ เป้าประสงค์ : ส่งเสริมให้องค์กรจัดระบบบริการสาธารณะ การบริหารจัดการ และอนุรักษ์ทรัพยากรธรรมชาติและสิ่งแวดล้อม

ตัวชี้วัดระดับเป้าประสงค์ : ร้อยละความพึงพอใจของประชาชนต่อผลการจัดการทรัพยากรธรรมชาติและสิ่งแวดล้อมอย่างยั่งยืน

- ◆ กลยุทธ์ และตัวชี้วัดระดับกลยุทธ์

กลยุทธ์	ตัวชี้วัดระดับกลยุทธ์
๑. คุ้มครอง ดูแล และบำรุงรักษาทรัพยากรธรรมชาติและสิ่งแวดล้อมอย่างยั่งยืน	ร้อยละความพึงพอใจของประชาชนต่อผลการดำเนินงานด้านดูแล และบำรุงรักษาทรัพยากรธรรมชาติและสิ่งแวดล้อมอย่างยั่งยืน
๒. ส่งเสริมสนับสนุนให้ประชาชนมีจิตสำนึกในการร่วมกันอนุรักษ์ทรัพยากรธรรมชาติและสิ่งแวดล้อม	ร้อยละความพึงพอใจของประชาชนต่อผลการดำเนินงานด้านสร้างจิตสำนึกในการร่วมกันอนุรักษ์ทรัพยากรธรรมชาติและสิ่งแวดล้อม
๓. ปรับปรุงภูมิทัศน์ในชุมชน	ร้อยละความพึงพอใจของประชาชนต่อผลการดำเนินงานด้านปรับปรุงภูมิทัศน์ในชุมชน
๔. จัดทำระบบกำจัดขยะและสิ่งปฏิกูลตลอดจนระบบบำบัดน้ำเสีย	ร้อยละความพึงพอใจของประชาชนต่อผลการดำเนินงานด้านจัดทำระบบกำจัดขยะและสิ่งปฏิกูลตลอดจนระบบบำบัดน้ำเสีย
๕. ส่งเสริมสนับสนุนการพัฒนาระบบการจัดการและป้องกันภัยพิบัติ	ร้อยละความพึงพอใจของประชาชนต่อผลการดำเนินงานด้านการสนับสนุนการพัฒนาระบบการจัดการและป้องกันภัยพิบัติ

- ◆ หน่วยงานรับผิดชอบหลัก

สำนักปลัด, กองช่าง

- ◆ หน่วยงานสนับสนุน

กองคลัง, กองสวัสดิการสังคม, กองการศึกษา ศาสนา วัฒนธรรม

- ◆ ความเชื่อมโยง

ยุทธศาสตร์จังหวัด : ยุทธศาสตร์ที่ ๒ การพัฒนาสังคม ชุมชนที่น่ายุ่ ทรัพยากรธรรมชาติและสิ่งแวดล้อมอุดมสมบูรณ์อย่างยั่งยืน

ยุทธศาสตร์การพัฒนาขององค์กรปกครองส่วนท้องถิ่นในเขตจังหวัดปัตตานี :

ยุทธศาสตร์ที่ ๓ การพัฒนาด้านทรัพยากรธรรมชาติและสิ่งแวดล้อม และการท่องเที่ยวอย่างยั่งยืน

ยุทธศาสตร์ที่ ๗ การส่งเสริมการรักษาความมั่นคง และเสริมสร้างสันติสุข

◆ **เป้าประสงค์ :** ส่งเสริมส่งเสริมความสงบเรียบร้อยของชุมชน และเสริมสร้างสันติสุข

ตัวชี้วัดระดับเป้าประสงค์ : ร้อยละความพึงพอใจของประชาชนต่อผลการส่งเสริมการรักษาความมั่นคง และเสริมสร้างสันติสุข

◆ **กลยุทธ์ และตัวชี้วัดระดับกลยุทธ์**

กลยุทธ์	ตัวชี้วัดระดับกลยุทธ์
๑. ส่งเสริมสนับสนุนกิจกรรมด้านการรักษาความปลอดภัยในชีวิตและทรัพย์สินของประชาชน	ร้อยละความพึงพอใจของประชาชนต่อผลการดำเนินงานด้านการรักษาความปลอดภัยในชีวิตและทรัพย์สินของประชาชน
๒. เสริมสร้างความเข้มแข็งของชุมชนให้มีส่วนร่วมในการรักษาความสงบเรียบร้อยในท้องถิ่น เพื่อให้เกิดสันติสุข	ร้อยละความพึงพอใจของประชาชนต่อผลการดำเนินงานด้านการมีส่วนร่วมในการรักษาความสงบเรียบร้อยในท้องถิ่น เพื่อให้เกิดสันติสุข
๓. ส่งเสริมให้ท้องถิ่นมีความสามารถและมีศักยภาพในการสนับสนุนงานป้องกันและบรรเทาสาธารณภัย ตลอดถึงการรักษาความสงบเรียบร้อยในท้องถิ่น	ร้อยละความพึงพอใจของประชาชนต่อผลการดำเนินงานด้านการส่งเสริมศักยภาพในการสนับสนุนงานป้องกันและบรรเทาสาธารณภัย ตลอดถึงการรักษาความสงบเรียบร้อยในท้องถิ่น

◆ **หน่วยงานรับผิดชอบหลัก**

สำนักปลัด

◆ **หน่วยงานสนับสนุน**

กองช่าง, กองคลัง, กองสวัสดิการสังคม, กองการศึกษา ศาสนา วัฒนธรรม,

◆ **ความเชื่อมโยง**

ยุทธศาสตร์จังหวัด : ยุทธศาสตร์ที่ ๒ การพัฒนาสังคม ชุมชนที่น่าอยู่ ทรัพยากรธรรมชาติ และสิ่งแวดล้อมที่อุดมสมบูรณ์อย่างยั่งยืน

ยุทธศาสตร์การพัฒนาขององค์กรปกครองส่วนท้องถิ่นในเขตจังหวัดปัตตานี :

ยุทธศาสตร์ที่ ๕ การสร้างความเข้มแข็งของชุมชน สังคมให้มีคุณภาพ และยกระดับ

คุณภาพชีวิต

๒.๘ ความเชื่อมโยงของยุทธศาสตร์ในภาพรวม

ความเชื่อมโยงของยุทธศาสตร์ในภาพรวม ดังนี้

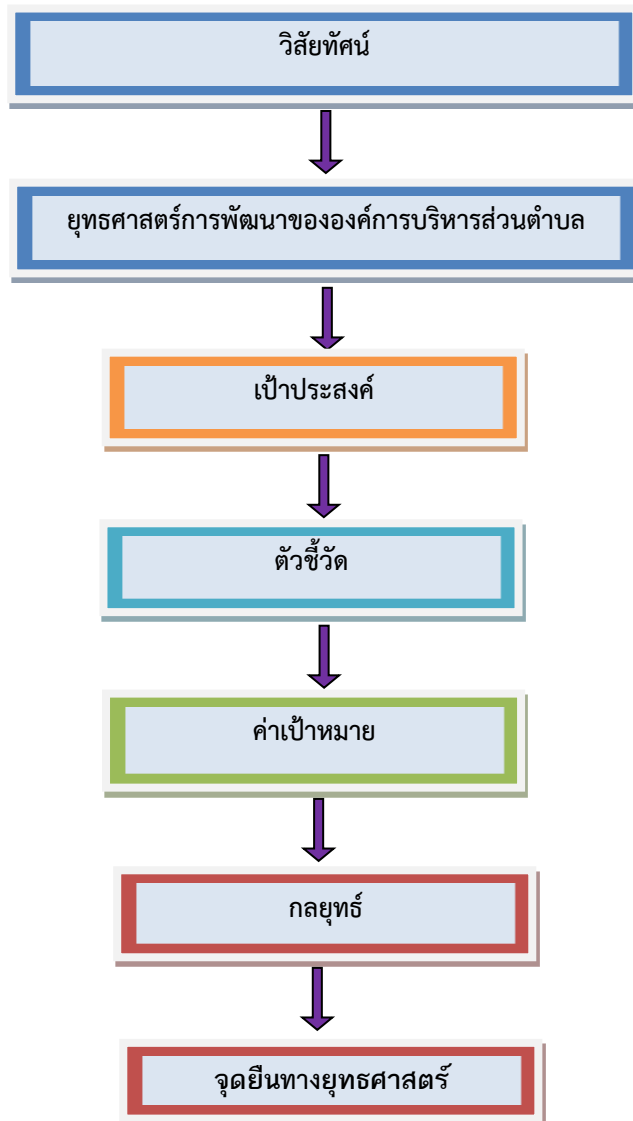

๓. การวิเคราะห์เพื่อการพัฒนาท้องถิ่น

๓.๑ การวิเคราะห์กรอบการจัดทำยุทธศาสตร์ขององค์การบริหารส่วนตำบลละหาน

ในการจัดทำแผนพัฒนาท้องถิ่น (พ.ศ.๒๕๖๖ – ๒๕๗๐) ขององค์การบริหารส่วนตำบลได้ใช้การวิเคราะห์ SWOT Analysis/Demand (Demand Analysis)/Global Demand และ Trend ปัจจัยและสถานการณ์การเปลี่ยนแปลงที่มีผลต่อการพัฒนา อย่างน้อยต้องประกอบด้วย การวิเคราะห์ศักยภาพด้านเศรษฐกิจ ด้านสังคม ด้านทรัพยากรธรรมชาติและสิ่งแวดล้อม ซึ่งมีรายละเอียดดังนี้

ผลการวิเคราะห์ศักยภาพเพื่อประเมินสถานภาพการพัฒนาในปัจจุบัน และโอกาสการพัฒนาในอนาคตด้วยเทคนิค (SWOT Analysis)

จุดแข็ง (Strength)	จุดอ่อน (Weakness)	โอกาส (Opportunity)	ข้อจำกัด/อุปสรรค (Threat)
๑. พื้นที่ของตำบลมีระบบการคมนาคมที่น่าพอใจเนื่องจากมีถนนตัดผ่านทุกสาย	๑. ถนนในพื้นที่ยังไม่ได้มาตรฐานเท่าที่ควรเนื่องจากในฤดูฝนทำให้เกิดน้ำท่วมขังและทำให้ถนนพัง	๑. ถนนบางสายที่คาบเกี่ยวหลายตำบลสามารถขอรับการสนับสนุนดำเนินการจาก อบจ. ซึ่งเป็นหน่วยงานที่มีศักยภาพมากกว่าได้	๑. งบประมาณการดำเนินการมีจำนวนจำกัดและไม่เพียงพอต่อการก่อสร้างให้ทั่วถึงได้
๒. พื้นที่การเกษตรมีความอุดมสมบูรณ์ทำให้มีผลผลิตทางการเกษตรเป็นหลัก เช่น ยางพารา , ข้าว,พืชระยะสั้น, ผลไม้	๒. ประชาชนยังขาดความรู้ทักษะในอาชีพและมาตรฐานฝีมือ	๒. สามารถส่งเสริมให้มีการสร้างงาน สร้างอาชีพใหม่ๆ ให้เกิดขึ้นในตำบลได้	๒. ตำบลยังขาดผู้ที่มีความรู้ความเข้าใจในสาขาอาชีพอย่างแท้จริง
๓. ประชาชนในพื้นที่ส่วนใหญ่นับถือศาสนาอิสลามมีความเคร่งครัดในหลักการของศาสนา	๓. เกิดความไม่สงบภายในพื้นที่จึงไม่ค่อยมีความปลอดภัยในชีวิตและทรัพย์สิน ส่งผลให้ประชาชนได้รับผลกระทบจากเหตุการณ์ความไม่สงบด้วย	๓. มีหน่วยงานหลายหน่วยให้การสนับสนุนในการจัดระเบียบชุมชน/สังคมและรักษาความสงบเรียบร้อย	๓. เหตุการณ์ที่เกิดขึ้นทางรัฐบาลไม่สามารถแก้ไขได้อย่างจริงจัง

๔. ประชาชนในตำบลมีความรู้ความสามารถในด้านการบริหารและการเมือง การปกครององค์กรค่อนข้างดี โดยเฉพาะผู้นำจะมีความกระตือรือร้นในการพัฒนาตำบล	๔. ประชาชนขาดการมีส่วนร่วมในการบริหารจัดการของ อบต.	๔. นโยบายของหน่วยเหนือเสริมสร้างความเข้าใจที่ตระหว่างประชาชนและ หน่วยงาน เพื่อร่วมกันพัฒนาที่ยั่งยืน	๔. การประชาสัมพันธ์และการสื่อสารของรัฐบาลยังไม่เป็นที่น่าพอใจของประชาชนมากนัก
๕. พื้นที่ส่วนใหญ่ภายในตำบลเป็นที่ราบลุ่ม เหมาะแก่การประกอบอาชีพเกษตรกรรม ส่งผลให้มีทรัพยากรและระบบนิเวศน์ที่ดี	๕. การทำเกษตรกรรมยังขาดการส่งเสริมพัฒนาในด้านการตลาด ,เทคโนโลยีใหม่ ๆ และการเพิ่มผลผลิตที่ดี	๕. ตำบลมีความเป็นชนบทที่ยังมีความสมบูรณ์ทางธรรมชาติทำให้สามารถอนุรักษ์สภาพแวดล้อมให้คงอยู่ได้	๕. พื้นที่ของตำบลส่วนใหญ่เป็นที่ลุ่มทำให้เกิดน้ำท่วมขังเกือบทุกปี เนื่องจากมีคลองหลายสายตัดผ่าน
๖. ประชาชนนับถือศาสนาอิสลามมีความเป็นอยู่ตามวิถีชีวิตของหลักการอิสลามกำหนด	๖. ประชาชนส่วนใหญ่มีการศึกษาอยู่ในระดับต่ำกว่าเกณฑ์ที่รัฐบาลตั้งไว้	๖. รัฐบาลมีการส่งเสริมการศึกษาในหลักการของศาสนาที่ถูกต้องและดีงาม	๖. ชาวบ้านยังขาดความคิดริเริ่มในการจัดทำภูมิปัญญาท้องถิ่นของตำบลที่จริงจัง

สรุปปัญหาการพัฒนาตำบลโดยทั่วไปของตำบลตะโละแมะนา

๑. ปัญหาทางสภาพที่ตั้งทางภูมิศาสตร์ ตำบลตะโละแมะนา มีที่ตั้งอยู่ที่ราบลุ่มเป็นส่วนใหญ่จึงประสบปัญหาอุทกภัยน้ำท่วมขัง สร้างความเสียหายให้กับเกษตรกร เนื่องจากแหล่งน้ำธรรมชาติที่มีอยู่ในสภาพตื้นเขิน และการก่อสร้างเส้นทางคมนาคมบางเส้นทางขาดช่องระบายน้ำ จึงมีน้ำท่วมขังในพื้นที่ราบ

๒. ปัญหาทางด้านเศรษฐกิจ ได้แก่ ปัญหาความยากจนของประชากรที่มีรายได้เฉลี่ยเพียงปีละประมาณ ๒๕,๐๐๐ บาท ต่อคน ความยากจนของประชากรมาจากสาเหตุ ดังนี้

๒.๑ ประชากรที่ไม่มีอาชีพ (ว่างงาน) ปรากฏอยู่ในช่วงหลังฤดูเก็บเกี่ยว

๒.๒ ประชากรที่ประกอบอาชีพแต่มีรายได้ไม่เพียงพอ เนื่องจากประกอบอาชีพหลักเพียงอย่างเดียว เช่น การประกอบอาชีพเกษตรกรรมส่วนใหญ่มีลักษณะดั้งเดิม ยังต้องพึ่งพาธรรมชาติขาดความรู้ด้านเทคโนโลยี ขาดอุปกรณ์ ขาดพืชพันธุ์ที่เหมาะสม ตลอดจนการขาด การรวมกลุ่มในระบบกลุ่มหมู่บ้าน สำหรับการดำเนินการกลุ่มในหมู่บ้านก็มีปัญหาในการบริหารงาน ผลผลิตทางการเกษตรราคาตกต่ำ ราคาไม่แน่นอน

๓. ปัญหาด้านสังคม

๑. การแพร่กระจายของยาเสพติดในกลุ่มเยาวชนของตำบลตะโละแมะนามีอัตราการแพร่กระจายของยาเสพติดที่เพิ่มขึ้น โดยจะมีกลุ่มเยาวชนที่ไม่ได้ศึกษาต่อและว่างงาน

๒. ประชาชนได้รับผลกระทบจากเหตุการณ์ความไม่สงบในพื้นที่

๓. การจัดสวัสดิการแก่ผู้สูงอายุ คนพิการ และผู้ด้อยโอกาส โดยมีผู้สูงอายุที่ยากจนและคนพิการยังไม่ได้รับเงินสวัสดิการอย่างทั่วถึง ไม่มีการตั้งชมรมผู้สูงอายุระดับตำบลไว้สำหรับผู้สูงอายุในตำบลละละมะนา

๔. ปัญหาด้านโครงสร้างพื้นฐาน

๑. ปัญหาการคมนาคมระหว่างหมู่บ้านไม่สะดวก เนื่องจากถนนบางส่วนเป็นถนนลูกรัง
๒. ขาดการบริการไฟฟ้าสาธารณะริมทาง และมีไฟฟ้าใช้ไม่ทั่วถึง
๓. ปัญหาประชาชนขาดน้ำดื่มที่สะอาด
๔. แหล่งน้ำเพื่อการเกษตรไม่เพียงพอ ในฤดูแล้งจะขาดน้ำเพื่อการเกษตรในพื้นที่ ตำบลละละมะนา เนื่องจากคูส่งน้ำเพื่อการทำนาตื้นเขิน ฝายน้ำล้นชำรุด คลองส่งน้ำไม่สามารถเก็บกักน้ำได้เพียงพอ

๕. ปัญหาด้านสาธารณสุข

๑. ปัญหาโรคติดต่อต่างๆ เนื่องจากประชาชนไม่สนใจวิธีการป้องกันไม่เข้าใจเกี่ยวกับการดูแลอนามัยแม่และเด็ก และความสำคัญของการออกกำลังกาย
๒. ปัญหาประชาชนไม่ให้ความสำคัญทางด้านสาธารณสุข

๖. ปัญหาด้านการศึกษา ศาสนา และวัฒนธรรม

๑. ประชาชนบางส่วนยังไม่สามารถใช้ภาษาไทยในการติดต่อสื่อสาร อันเนื่องจากไม่มีที่อ่านหนังสือพิมพ์ประจำหมู่บ้านที่สมบูรณ์ เด็กบางส่วนยังไม่ได้รับการศึกษา ในขณะที่การจัดการศึกษานอกระบบ เช่น โรงเรียนตาดีกา ก็ยังมีปัญหา เพราะขาดเงินอุดหนุนจากรัฐเท่าที่ควร

๓.๒ การประเมินสถานการณ์สภาพแวดล้อมภายนอกที่เกี่ยวข้อง

ในการจัดทำแผนพัฒนาท้องถิ่น (พ.ศ.๒๕๖๖ – ๒๕๗๐) ขององค์การบริหารส่วนตำบลนั้น ได้ทำการประเมินสถานการณ์สภาพแวดล้อมภายนอกที่เกี่ยวข้อง ซึ่งมีรายละเอียดดังนี้

๑. การจัดการโครงสร้างพื้นฐาน

- ๑.๑ ประชาชนต้องการเส้นทางในการสัญจรไปมาเพิ่มมากขึ้น
- ๑.๒ ไฟฟ้าส่องสว่างทางและที่สาธารณะยังไม่สามารถดำเนินการครอบคลุมพื้นที่ได้ทั้งหมด
- ๑.๓ รางระบายน้ำยังไม่เพียงพอ เกิดการอุดตันทำให้น้ำขังเป็นบางจุด
- ๑.๔ แหล่งน้ำในการเกษตรไม่พอเพียงในช่วงฤดูแล้งและน้ำประปาสำหรับอุปโภค-บริโภคและยังใช้ได้ไม่เพียงพอ

๒. การส่งเสริมด้านศาสนา ศิลปะ วัฒนธรรมขนบธรรมเนียมและภูมิปัญญาท้องถิ่น

- ๒.๑ ศิลปะ วัฒนธรรม จารีต ประเพณีถูกสังคมสมัยใหม่ค่อยๆ เปลี่ยนแปลงไปและไม่ค่อยมีผู้สืบทอดภูมิปัญญาท้องถิ่น
- ๒.๒ เยาวชนมีพฤติกรรมที่ไม่เหมาะสมตามหลักปฏิบัติของศาสนาอิสลาม

๓. การจัดการศึกษา การกีฬาและนันทนาการ

- ๓.๑ การศึกษาสื่อการเรียนการสอนยังไม่พอเพียง เด็กนักเรียนไม่ได้รับการศึกษาต่อในระดับที่สูงกว่าขั้นพื้นฐาน และขาดงบประมาณในการศึกษา ครอบครัวยากจน
- ๓.๒ เยาวชนและวัยรุ่นติดเกมส์ บุหรี่ เหล้า ยาเสพติด และท้องก่อนวัยอันสมควร
- ๓.๓ ประชาชนไม่ค่อยให้ความสำคัญกับการออกกำลังกายและการดูแลสุขภาพของตัวเอง

๔. การส่งเสริมและพัฒนาคุณภาพชีวิตของประชาชน

- ๔.๑ ประชาชนไม่สามารถรวมกลุ่มกันเพื่อดำเนินการด้านเศรษฐกิจของชุมชนในรูปของกลุ่มอาชีพอย่างเข้มแข็งและขาดแหล่งเงินทุนในการทำกิจการและประกอบอาชีพ
ผลผลิตทางการเกษตรราคาตกต่ำ เนื่องจากต้องผ่านพ่อค้าแม่ค้าคนกลาง
- ๔.๒ ประชาชนขาดความรู้ด้านสุขอนามัยและมีการระบาดของโรคติดต่อ
- ๔.๓ มีประชาชนผู้ยากไร้ ผู้ด้อยโอกาส ผู้ประสบภัย ต้องได้รับการช่วยเหลือและการจัดสวัสดิการสังคม การสงเคราะห์
- ๔.๔ มีประชาชนกลุ่มผู้ติดยาเสพติดต้องได้รับช่วยเหลือบำบัดและฟื้นฟูให้ดำรงชีวิตเป็นปกติ
- ๔.๕ การส่งเสริมให้ประชาชนออกกำลังกาย

๕. การพัฒนาการเมืองและการบริหารจัดการที่ดี

- ๕.๑ ขาดแคลนบุคลากรในการปฏิบัติงานตามตำแหน่ง
- ๕.๒ เครื่องมือเครื่องใช้ให้เพียงพอมีประสิทธิภาพในการปฏิบัติงานยังไม่เพียงพอ
- ๕.๓ ประชาชนไม่ค่อยให้ความสำคัญกับการมีส่วนร่วมในการแสดงความคิดเห็น
- ๕.๔ การเปิดเผยข้อมูลข่าวสารและการประชาสัมพันธ์ยังไม่ทั่วถึง
- ๕.๕ การจราจรบนถนนมีเพิ่มมากขึ้นอาจทำให้เกิดอุบัติเหตุขึ้นได้
- ๕.๖ เกิดสาธารณภัยขึ้นบ่อยครั้งทำให้ทรัพย์สินของประชาชนได้รับความเสียหาย

๖. การจัดการทรัพยากรธรรมชาติและสิ่งแวดล้อม

- ๖.๑ ปัญหาเรื่องการบริหารจัดการขยะในชุมชน
- ๖.๒ ประชาชนขาดจิตสำนึกในการการอนุรักษ์ทรัพยากรธรรมชาติและสิ่งแวดล้อม

๓.๓ ความเชื่อมโยงยุทธศาสตร์การพัฒนาจังหวัดกับยุทธศาสตร์การพัฒนาขององค์กรปกครองส่วนท้องถิ่น

โครงสร้างความเชื่อมโยงแผนยุทธศาสตร์การพัฒนา องค์การบริหารส่วนตำบลตะโละแมะนา (พ.ศ. ๒๕๖๖ – ๒๕๗๐)

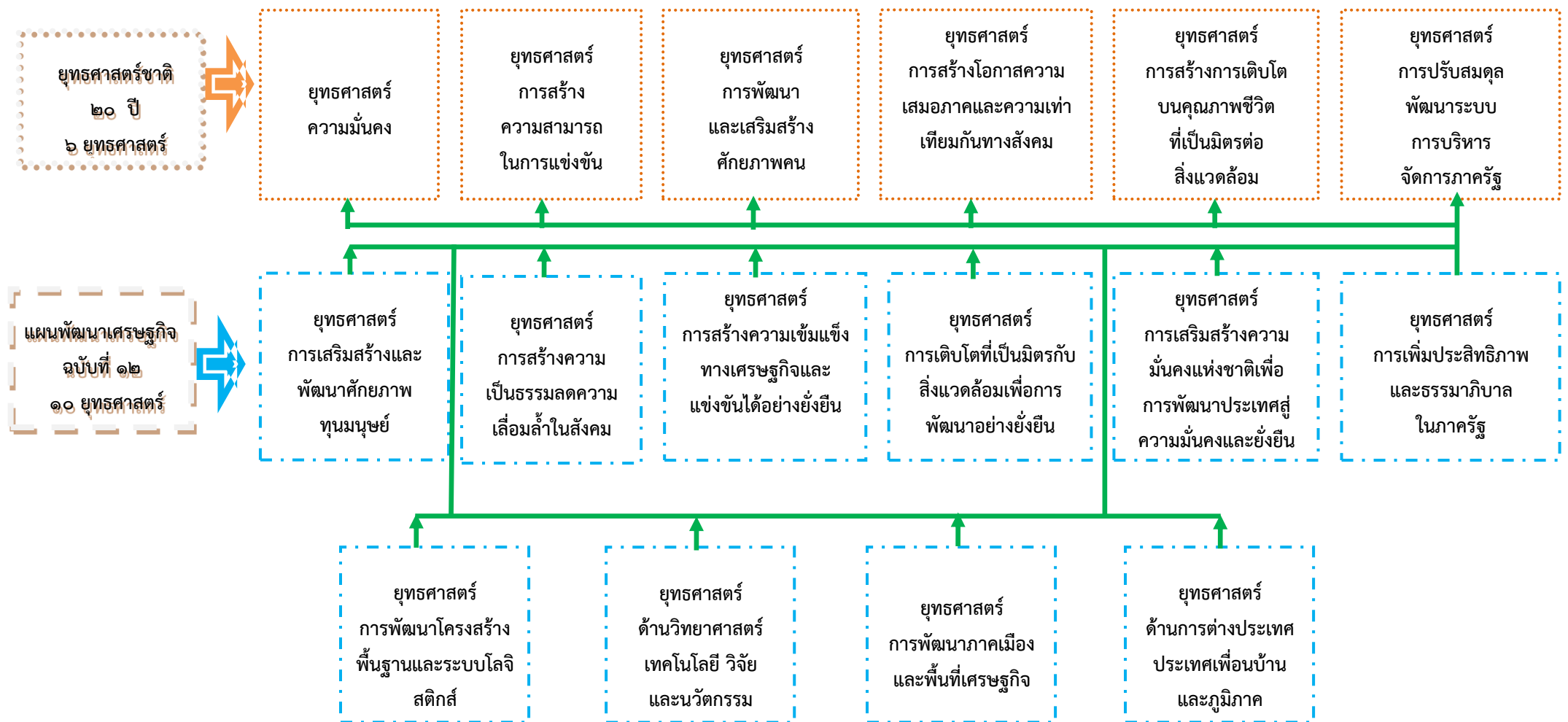

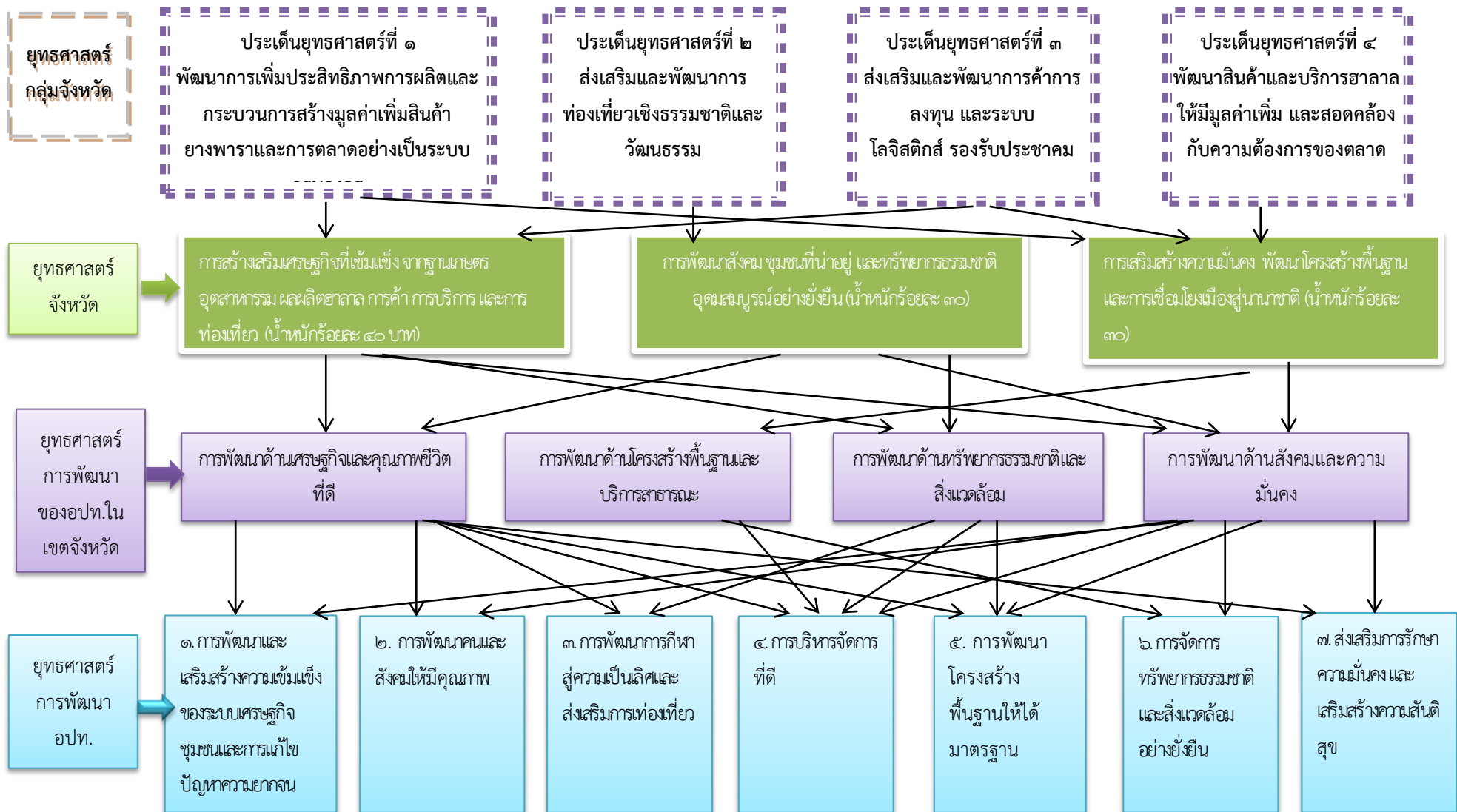

๓.๔ แผนที่ยุทธศาสตร์ (strategy Map)

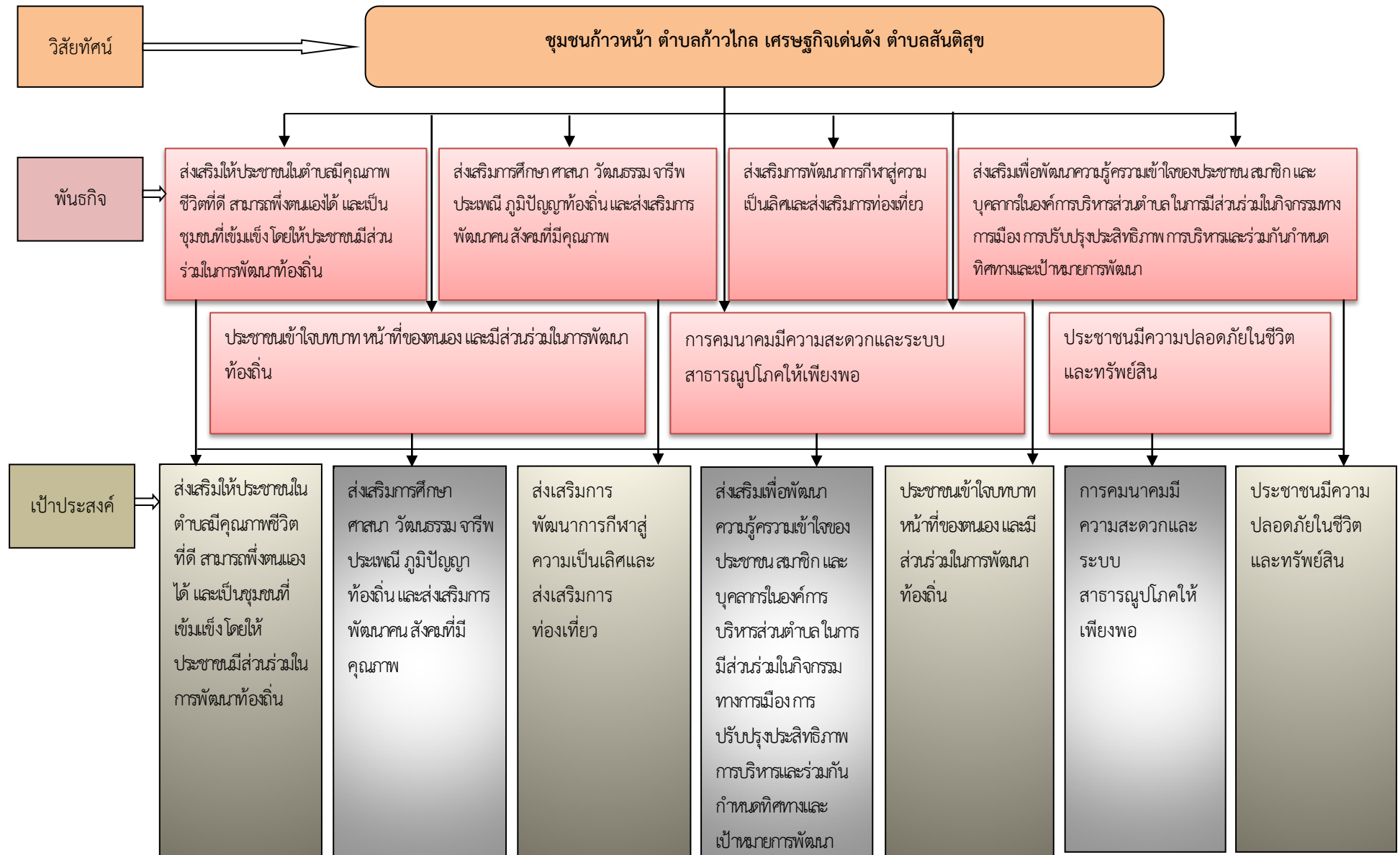

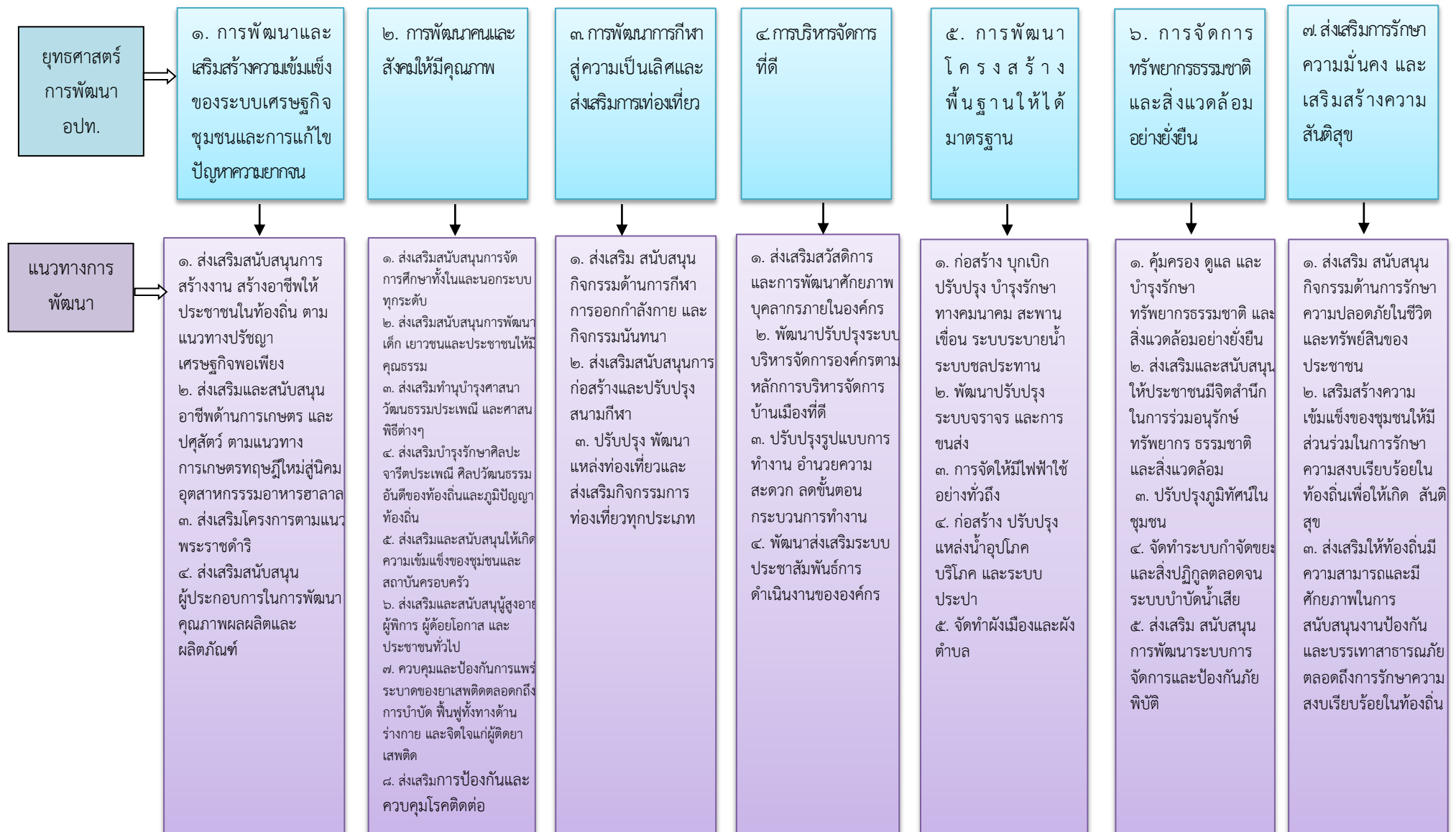

ส่วนที่ ๓

การนำแผนพัฒนาท้องถิ่นไปสู่การปฏิบัติ

๑. ยุทธศาสตร์การพัฒนาและแผนงาน

ที่	ยุทธศาสตร์	ด้าน	แผนงาน	หน่วยงาน รับผิดชอบหลัก	หน่วยงาน สนับสนุน
๑	การพัฒนาและเสริมสร้าง ความเข้มแข็งของระบบ เศรษฐกิจชุมชนและการ แก้ไขปัญหาความยากจน	๑. การเศรษฐกิจ ๒. บริการชุมชน และสังคม	๑. การเกษตร ๒. สร้างความเข้มแข็งของ ชุมชน	สำนักงานปลัด	กอง สวัสดิการ กอง การศึกษา
๒	การพัฒนาคนและสังคมให้ มีคุณภาพ	๑. บริการชุมชน และสังคม ๒. การเศรษฐกิจ ๓. การดำเนินงาน อื่น	๑. การศึกษา ๒. การศาสนา วัฒนธรรม และนันทนาการ ๓. สร้างความเข้มแข็งของ ชุมชน ๔. สังคมสงเคราะห์ ๕. สาธารณสุข ๖.อุตสาหกรรมและการ โยธา ๗. งบกลาง	สำนักงานปลัด กองสวัสดิการ กองการศึกษา กองช่าง	กรมส่งเสริม พมจ.
๓	การพัฒนาการกีฬาสู่ความ เป็นเลิศและส่งเสริมการ ท่องเที่ยว	๑. บริการชุมชน และสังคม ๒. การเศรษฐกิจ	๑. การศาสนา วัฒนธรรม และนันทนาการ ๒. อุตสาหกรรมและการ โยธา	กองการศึกษา กองช่าง	สำนักงาน ปลัด
๔	การบริหารจัดการที่ดี	๑. บริหารทั่วไป	๑. บริหารงานทั่วไป	สำนักงานปลัด	กอง สวัสดิการ กองศึกษา กองช่าง พมจ. กรมส่งเสริม ฯ

ที่	ยุทธศาสตร์	ด้าน	แผนงาน	หน่วยงาน รับผิดชอบหลัก	หน่วยงาน สนับสนุน
๕	การพัฒนาโครงสร้าง พื้นฐานให้ได้มาตรฐาน	๑. การเศรษฐกิจ ๒. บริการชุมชน และสังคม	๑. อุตสาหกรรมและการ โยธา ๒. เคหะและชุมชน	กองช่าง	สำนักงาน ปลัด กองสวัสดิการ กอง การศึกษา
๖	การจัดการ ทรัพยากรธรรมชาติ และ สิ่งแวดล้อมอย่างยั่งยืน	๑. การเศรษฐกิจ ๒. บริการชุมชน และสังคม	๑. การเกษตร ๒. สร้างความเข้มแข็งของ ชุมชน ๓. เคหะและชุมชน	สำนักงานปลัด กองช่าง	กองสวัสดิการ กอง การศึกษา
๗	ส่งเสริมการรักษาความ มั่นคง และเสริมสร้างสันติ สุข	๑. บริหารทั่วไป ๒. การดำเนินงาน อื่น	๑. การรักษาความสงบ ภายใน ๒. งบกลาง	สำนักงานปลัด	อำเภอ ทุ่งยางแดง
รวม	๗ ยุทธศาสตร์	๔ ด้าน	๑๑ แผนงาน	๕ สำนัก/กอง	

๒. บัญชีโครงการพัฒนาท้องถิ่น

แบบ ผ. ๐๑

บัญชีสรุปโครงการพัฒนา
แผนพัฒนาท้องถิ่น (พ.ศ. ๒๕๖๖ – ๒๕๗๐)
องค์การบริหารส่วนตำบลตะโละมะนะ

ยุทธศาสตร์	ปี ๒๕๖๖		๒๕๖๗		๒๕๖๘		๒๕๖๙		๒๕๗๐		รวม ๕ ปี	
	จำนวนโครงการ	งบประมาณ (บาท)	จำนวนโครงการ	งบประมาณ (บาท)	จำนวนโครงการ	งบประมาณ (บาท)	จำนวนโครงการ	งบประมาณ (บาท)	จำนวนโครงการ	งบประมาณ (บาท)	จำนวนโครงการ	งบประมาณ (บาท)
๑. ยุทธศาสตร์การพัฒนาและเสริมสร้างความเข้มแข็งของระบบเศรษฐกิจชุมชนและการแก้ไขปัญหาความยากจน												
๑.๑ แผนงานการเกษตร	๑๐	๔๘๕,๐๐๐	๑๐	๔๘๕,๐๐๐	๑๐	๔๘๕,๐๐๐	๑๐	๔๘๕,๐๐๐	๑๐	๔๘๕,๐๐๐	๕๐	๒,๔๒๕,๐๐๐
๑.๒ แผนงานสร้างความเข้มแข็งของชุมชน	๖	๔๐๐,๐๐๐	๖	๔๐๐,๐๐๐	๖	๔๐๐,๐๐๐	๖	๔๐๐,๐๐๐	๖	๔๐๐,๐๐๐	๓๐	๒,๐๐๐,๐๐๐
รวม	๑๖	๘๘๕,๐๐๐	๑๖	๘๘๕,๐๐๐	๑๖	๘๘๕,๐๐๐	๑๖	๘๘๕,๐๐๐	๑๖	๘๘๕,๐๐๐	๘๐	๔,๔๒๕,๐๐๐
๒. ยุทธศาสตร์การพัฒนาด้านและสังคมให้มีคุณภาพ												
๒.๑ แผนงานการศึกษา	๕๘	๔,๘๒๙,๐๐๐	๕๘	๔,๘๒๙,๐๐๐	๕๘	๔,๘๒๙,๐๐๐	๕๘	๔,๘๒๙,๐๐๐	๕๘	๔,๘๒๙,๐๐๐	๒๙๐	๒๔,๑๕๕,๐๐๐
๒.๒ แผนงานการศาสนา วัฒนธรรมและนันทนาการ	๒๑	๑,๑๔๐,๐๐๐	๒๑	๑,๑๔๐,๐๐๐	๒๑	๑,๑๔๐,๐๐๐	๒๑	๑,๑๔๐,๐๐๐	๒๑	๑,๑๔๐,๐๐๐	๑๐๕	๕,๗๐๐,๐๐๐
๒.๓ แผนงานสร้างความเข้มแข็งของชุมชน	๑๕	๕๐๕,๐๐๐	๑๕	๕๐๕,๐๐๐	๑๕	๕๐๕,๐๐๐	๑๕	๕๐๕,๐๐๐	๑๕	๕๐๕,๐๐๐	๗๕	๒,๕๒๕,๐๐๐
๒.๔ แผนงานสังคมสงเคราะห์	๑๗	๑,๕๔๐,๐๐๐	๑๗	๑,๕๔๐,๐๐๐	๑๗	๑,๕๔๐,๐๐๐	๑๗	๑,๕๔๐,๐๐๐	๑๗	๑,๕๔๐,๐๐๐	๘๕	๗,๗๐๐,๐๐๐
๒.๕ แผนงานสาธารณสุข	๑๙	๙๘๐,๐๐๐	๑๙	๙๘๐,๐๐๐	๑๙	๙๘๐,๐๐๐	๑๙	๙๘๐,๐๐๐	๑๙	๙๘๐,๐๐๐	๙๕	๔,๙๐๐,๐๐๐
๒.๖ แผนงานอุตสาหกรรมและการโยธา	๑๖	๖,๑๐๐,๐๐๐	๑๖	๒,๗๘๐,๐๐๐	๑๖	๔,๓๘๐,๐๐๐	๑๕	๒,๖๘๐,๐๐๐	๑๕	๒,๖๘๐,๐๐๐	๗๘	๑๘,๖๒๐,๐๐๐
๒.๗ แผนงานงบกลาง	๕	๔,๒๒๐,๐๐๐	๕	๔,๒๒๐,๐๐๐	๕	๔,๒๒๐,๐๐๐	๕	๔,๒๒๐,๐๐๐	๕	๔,๒๒๐,๐๐๐	๒๕	๒๑,๑๐๐,๐๐๐
รวม	๑๕๑	๑๙,๓๑๔,๐๐๐	๑๕๑	๑๕,๙๙๔,๐๐๐	๑๕๑	๑๗,๕๙๔,๐๐๐	๑๕๐	๑๕,๘๙๔,๐๐๐	๑๕๐	๑๕,๘๙๔,๐๐๐	๗๕๓	๘๔,๖๙๐,๐๐๐
๓. ยุทธศาสตร์การพัฒนาการกีฬาสู่ความเป็นเลิศและส่งเสริมการท่องเที่ยว												
๓.๑ แผนงานการศาสนา วัฒนธรรมและนันทนาการ	๑๕	๑,๑๓๐,๐๐๐	๑๕	๑,๑๓๐,๐๐๐	๑๔	๑,๐๓๐,๐๐๐	๑๔	๑,๐๓๐,๐๐๐	๑๔	๑,๐๓๐,๐๐๐	๗๒	๕,๓๕๐,๐๐๐
๓.๒ แผนงานอุตสาหกรรมและการโยธา	๖	๖,๐๐๐,๐๐๐	๗	๖,๒๐๐,๐๐๐	๗	๖,๒๐๐,๐๐๐	๗	๖,๒๕๐,๐๐๐	๗	๖,๖๐๐,๐๐๐	๓๔	๓๐,๐๕๐,๐๐๐
รวม	๒๑	๗,๑๓๐,๐๐๐	๒๒	๗,๓๓๐,๐๐๐	๒๑	๗,๒๓๐,๐๐๐	๒๑	๗,๒๘๐,๐๐๐	๒๑	๗,๖๓๐,๐๐๐	๑๐๖	๓๖,๔๐๐,๐๐๐

บัญชีสรุปโครงการพัฒนา
แผนพัฒนาท้องถิ่น (พ.ศ. ๒๕๖๖ – ๒๕๗๐)
องค์การบริหารส่วนตำบลตะโละเมะนา

แบบ ผ. ๐๑

ยุทธศาสตร์	ปี ๒๕๖๖		๒๕๖๗		๒๕๖๘		๒๕๖๙		๒๕๗๐		รวม ๕ ปี	
	จำนวนโครงการ	งบประมาณ (บาท)	จำนวนโครงการ	งบประมาณ (บาท)	จำนวนโครงการ	งบประมาณ (บาท)	จำนวนโครงการ	งบประมาณ (บาท)	จำนวนโครงการ	งบประมาณ (บาท)	จำนวนโครงการ	งบประมาณ (บาท)
๔. ยุทธศาสตร์การบริหารจัดการที่ดี												
๔.๑ แผนงานบริหารงานทั่วไป	๑๓	๑,๑๘๕,๐๐๐	๑๓	๑,๘๔๕,๐๐๐	๑๓	๑,๑๘๕,๐๐๐	๑๒	๑,๕๔๕,๐๐๐	๑๒	๑,๓๔๕,๐๐๐	๖๓	๗,๑๐๕,๐๐๐
รวม	๑๓	๑,๑๘๕,๐๐๐	๑๓	๑,๘๔๕,๐๐๐	๑๓	๑,๑๘๕,๐๐๐	๑๒	๑,๕๔๕,๐๐๐	๑๒	๑,๓๔๕,๐๐๐	๖๓	๗,๑๐๕,๐๐๐
๕. ยุทธศาสตร์การพัฒนาโครงสร้างพื้นฐานให้ได้มาตรฐาน												
๕.๑ แผนงานอุตสาหกรรมและการโยธา	๒๒	๒๗,๗๓๘,๐๐๐	๒๗	๒๑,๖๖๐,๐๐๐	๒๑	๑๖,๖๑๕,๐๐๐	๒๕	๑๘,๐๕๙,๐๐๐	๒๑	๑๒,๑๙๐,๐๐๐	๑๑๖	๙๖,๒๖๒,๐๐๐
๕.๒ แผนงานเคหะและชุมชน	๑	๑๐๐,๐๐๐	๑	๑๐๐,๐๐๐	๑	๑๐๐,๐๐๐	๑	๑๐๐,๐๐๐	๑	๑๐๐,๐๐๐	๕	๕๐๐,๐๐๐
รวม	๒๓	๒๗,๘๓๘,๐๐๐	๒๘	๒๑,๗๖๐,๐๐๐	๒๒	๑๖,๗๑๕,๐๐๐	๒๖	๑๘,๑๕๙,๐๐๐	๒๒	๑๒,๒๙๐,๐๐๐	๑๒๑	๙๖,๗๖๒,๐๐๐
๖. ยุทธศาสตร์การจัดการทรัพยากรธรรมชาติและสิ่งแวดล้อมอย่างยั่งยืน												
๖.๑ แผนงานการเกษตร	๗	๕๕๐,๐๐๐	๗	๕๕๐,๐๐๐	๗	๕๕๐,๐๐๐	๗	๕๕๐,๐๐๐	๗	๕๕๐,๐๐๐	๓๕	๒,๗๕๐,๐๐๐
๖.๒ แผนงานสร้างความเข้มแข็งของชุมชน	๒	๓๐,๐๐๐	๒	๓๐,๐๐๐	๒	๓๐,๐๐๐	๒	๓๐,๐๐๐	๒	๓๐,๐๐๐	๑๐	๑๕๐,๐๐๐
๖.๓ แผนงานเคหะและชุมชน	๒	๗๐,๐๐๐	๒	๗๐,๐๐๐	๒	๗๐,๐๐๐	๒	๗๐,๐๐๐	๒	๗๐,๐๐๐	๑๐	๓๕๐,๐๐๐
รวม	๑๑	๖๕๐,๐๐๐	๑๑	๖๕๐,๐๐๐	๑๑	๖๕๐,๐๐๐	๑๑	๖๕๐,๐๐๐	๑๑	๖๕๐,๐๐๐	๕๕	๓,๒๕๐,๐๐๐
๗. ยุทธศาสตร์ส่งเสริมการรักษาความมั่นคง และเสริมสร้างสันติสุข												
๗.๑ แผนงานการรักษาความสงบภายใน	๑๒	๑,๘๙๕,๐๐๐	๑๒	๑,๘๙๕,๐๐๐	๑๒	๑,๘๙๕,๐๐๐	๑๒	๑,๘๙๕,๐๐๐	๑๒	๑,๘๙๕,๐๐๐	๖๐	๙,๙๒๕,๐๐๐
๗.๒ แผนงานงบกลาง	๑	๕,๐๐๐	๑	๕,๐๐๐	๑	๕,๐๐๐	๑	๕,๐๐๐	๑	๕,๐๐๐	๕	๒๕,๐๐๐
รวม	๑๓	๑,๙๐๐,๐๐๐	๑๓	๑,๙๐๐,๐๐๐	๑๓	๑,๙๐๐,๐๐๐	๑๓	๑,๙๐๐,๐๐๐	๑๓	๑,๙๐๐,๐๐๐	๖๕	๙,๙๕๐,๐๐๐
รวมทั้งสิ้น	๒๔๘	๕๘,๙๐๒,๐๐๐	๒๕๔	๕๐,๓๖๔,๐๐๐	๒๔๗	๔๖,๑๕๙,๐๐๐	๒๔๙	๔๖,๓๑๓,๐๐๐	๒๔๕	๔๐,๕๙๔,๐๐๐	๑,๒๔๓	๒๔๒,๓๓๒,๐๐๐

บัญชีสรุปโครงการพัฒนา ที่นำมาจากแผนพัฒนาหมู่บ้านและแผนชุมชน
องค์การบริหารส่วนตำบลตะโละแมะนา

แบบ ผ. ๐๑/๑

ยุทธศาสตร์	ปี ๒๕๖๖		๒๕๖๗		๒๕๖๘		๒๕๖๙		๒๕๗๐		รวม ๕ ปี	
	จำนวนโครงการ	งบประมาณ (บาท)	จำนวนโครงการ	งบประมาณ (บาท)	จำนวนโครงการ	งบประมาณ (บาท)	จำนวนโครงการ	งบประมาณ (บาท)	จำนวนโครงการ	งบประมาณ (บาท)	จำนวนโครงการ	งบประมาณ (บาท)
๕.ยุทธศาสตร์การพัฒนาโครงสร้างพื้นฐานให้ได้มาตรฐาน												
๕.๑แผนงานอุตสาหกรรมและการโยธา	๑	๘๐๐,๐๐๐	๒	๒,๕๐๐,๐๐๐	๑	๓๕๐,๐๐๐	๑	๕๐๐,๐๐๐	๑	๓,๕๐๐,๐๐๐	๖	๗,๖๕๐,๐๐๐
รวมทั้งสิ้น	๑	๘๐๐,๐๐๐	๒	๒,๕๐๐,๐๐๐	๑	๓๕๐,๐๐๐	๑	๕๐๐,๐๐๐	๑	๓,๕๐๐,๐๐๐	๖	๗,๖๕๐,๐๐๐

บัญชีสรุปโครงการพัฒนา
แผนพัฒนาท้องถิ่น (พ.ศ. ๒๕๖๖ – ๒๕๗๐)

แบบ ผ. ๐๑/๒

สำหรับ โครงการที่เกินศักยภาพขององค์กรปกครองส่วนท้องถิ่นที่ใช้สำหรับการประสานแผนพัฒนาท้องถิ่น
องค์การบริหารส่วนตำบลตะโละมะนะนา

ยุทธศาสตร์	ปี ๒๕๖๖		๒๕๖๗		๒๕๖๘		๒๕๖๙		๒๕๗๐		รวม ๕ ปี	
	จำนวนโครงการ	งบประมาณ (บาท)	จำนวนโครงการ	งบประมาณ (บาท)	จำนวนโครงการ	งบประมาณ (บาท)	จำนวนโครงการ	งบประมาณ (บาท)	จำนวนโครงการ	งบประมาณ (บาท)	จำนวนโครงการ	งบประมาณ (บาท)
๕. ยุทธศาสตร์การพัฒนาโครงสร้างพื้นฐานให้ได้มาตรฐาน												
๕.๑ แผนงานอุตสาหกรรมและการโยธา	๘	๗๔,๓๑๐,๐๐๐	๔	๑๗,๑๒๐,๐๐๐	๑	๓,๐๐๐,๐๐๐	-	-	-	-	๑๓	๙๔,๔๓๐,๐๐๐
๕.๒ แผนงานเคหะและชุมชน	-	-	-	-	-	-	-	-	-	-	-	-
รวม	๘	๗๔,๓๑๐,๐๐๐	๔	๑๗,๑๒๐,๐๐๐	๑	๓,๐๐๐,๐๐๐	-	-	-	-	๑๓	๙๔,๔๓๐,๐๐๐

**รายละเอียดโครงการพัฒนา
แผนพัฒนาท้องถิ่น (พ.ศ. ๒๕๖๖ - ๒๕๗๐)
องค์การบริหารส่วนตำบลตะโละแมะนา**

แบบ ผ. ๐๒

- ก. ยุทธศาสตร์จังหวัดที่ ๑ การสร้างเสริมเศรษฐกิจที่เข้มแข็ง จากฐานเกษตรอุตสาหกรรม ผลผลิตฮาลาล การค้าบริการและการท่องเที่ยว
- ข. ยุทธศาสตร์การพัฒนาขององค์กรปกครองส่วนท้องถิ่นในเขตจังหวัดปัตตานี ยุทธศาสตร์ที่ ๑ การพัฒนาเศรษฐกิจท้องถิ่นและส่งเสริมอาชีพชุมชน
- ยุทธศาสตร์ที่ ๑ การพัฒนาและเสริมสร้างความเข้มแข็งของระบบเศรษฐกิจชุมชนและแก้ไขปัญหาความยากจน

๑.๑ แผนงานการเกษตร

ที่	โครงการ	วัตถุประสงค์	เป้าหมาย (ผลผลิตของ โครงการ)	งบประมาณ					ตัวชี้วัด (KPI)	ผลที่คาดว่าจะได้รับ	หน่วยงาน รับผิดชอบ หลัก
				๒๕๖๖ (บาท)	๒๕๖๗ (บาท)	๒๕๖๘ (บาท)	๒๕๖๙ (บาท)	๒๕๗๐ (บาท)			
๑.	โครงการฝึกอบรมให้ความรู้เพื่อส่งเสริมการเพิ่มผลผลิตทางการเกษตร	ฝึกอบรมแก่เกษตรกรผู้สนใจในการพัฒนาผลผลิตทางการเกษตรเพิ่มรายได้ ลดรายจ่าย	อบรมให้ความรู้สร้างรายได้แก่เกษตรกรผู้สนใจในตำบล	๕๐,๐๐๐	๕๐,๐๐๐	๕๐,๐๐๐	๕๐,๐๐๐	๕๐,๐๐๐	ร้อยละ ๘๐ ของผู้ผ่านการประเมินหลังเข้ารับการฝึกอบรม	เกษตรกรมีความรู้และมีรายได้ที่เพิ่มมากขึ้น	สำนักปลัด
๒.	โครงการส่งเสริมการเกษตรตามแนวทฤษฎีเศรษฐกิจพอเพียง	เพื่อสร้างรายได้ให้กับประชาชนตามหลักเกษตรพอเพียง	อบรมให้ความรู้สร้างรายได้เกษตรกรผู้สนใจในตำบล	๔๐,๐๐๐	๔๐,๐๐๐	๔๐,๐๐๐	๔๐,๐๐๐	๔๐,๐๐๐	ร้อยละ ๘๐ ของผู้ผ่านการประเมินหลังเข้ารับการฝึกอบรม	เกษตรกรมีความรู้และมีรายได้ที่เพิ่มมากขึ้น	สำนักปลัด
๓.	โครงการส่งเสริมอาชีพปลูกแตงโมคุณภาพดีตามวิถีชุมชน	เพื่อเพิ่มคุณภาพผลผลิตทางการเกษตร เพิ่มรายได้ลดรายจ่าย	เกษตรกรผู้ปลูกแตงโม	๔๐,๐๐๐	๔๐,๐๐๐	๔๐,๐๐๐	๔๐,๐๐๐	๔๐,๐๐๐	ร้อยละ ๘๐ ของผู้ผ่านการประเมินหลังเข้ารับการฝึกอบรม	เกษตรกรมีความรู้และมีรายได้ที่เพิ่มมากขึ้น	สำนักปลัด
๔.	โครงการส่งเสริมการเรียนรู้เกษตรกรผู้เลี้ยงสัตว์	ฝึกอบรมให้ความรู้แก่เกษตรกรผู้เลี้ยงสัตว์ในพื้นที่	อบรมให้ความรู้แก่เกษตรกรผู้เลี้ยงสัตว์ผู้สนใจในตำบล	๕๐,๐๐๐	๕๐,๐๐๐	๕๐,๐๐๐	๕๐,๐๐๐	๕๐,๐๐๐	ร้อยละ ๘๐ ของผู้ผ่านการประเมินหลังเข้ารับการฝึกอบรม	เกษตรกรมีความรู้และมีรายได้ที่เพิ่มมากขึ้น	สำนักปลัด

ยุทธศาสตร์ที่ ๑ การพัฒนาและเสริมสร้างความเข้มแข็งของระบบเศรษฐกิจชุมชนและแก้ไขปัญหาความยากจน

แบบ ผ.๐๒

๑.๑ แผนงานการเกษตร

ที่	โครงการ	วัตถุประสงค์	เป้าหมาย (ผลผลิตของ โครงการ)	งบประมาณ					ตัวชี้วัด (KPI)	ผลที่คาดว่าจะได้รับ	หน่วยงาน รับผิดชอบ หลัก
				๒๕๖๖ (บาท)	๒๕๖๗ (บาท)	๒๕๖๘ (บาท)	๒๕๖๙ (บาท)	๒๕๗๐ (บาท)			
๕.	โครงการฝึกอบรมและศึกษาดูงาน กลุ่มแม่บ้าน กลุ่มเกษตรกร กลุ่มอาชีพในตำบล	เพื่อเพิ่มขีดความสามารถของกลุ่มต่างๆในชุมชน	ฝึกอบรมและศึกษาดูงาน กลุ่มต่างๆ ในชุมชน	๑๒๐,๐๐๐	๑๒๐,๐๐๐	๑๒๐,๐๐๐	๑๒๐,๐๐๐	๑๒๐,๐๐๐	ร้อยละ ๘๐ ของผู้ผ่านการประเมินหลังเข้ารับการฝึกอบรม	เกษตรกรมีความรู้และมีรายได้ที่เพิ่มมากขึ้น	สำนักปลัด
๖.	โครงการสนับสนุนการปลูกผักริมรั้วและการทำแปลงเกษตรในครัวเรือน	ฝึกอบรมให้ความรู้การปลูกผักริมรั้วและการทำแปลงเกษตรในครัวเรือน	ฝึกอบรมให้แก่ประชาชนที่สนใจจำนวน ๔๐ คน	๕๐,๐๐๐	๕๐,๐๐๐	๕๐,๐๐๐	๕๐,๐๐๐	๕๐,๐๐๐	ร้อยละ ๘๐ ของผู้ผ่านการประเมินหลังเข้ารับการฝึกอบรม	ลดรายจ่าย สร้างรายได้ให้กับประชาชน	สำนักปลัด
๗.	โครงการฝึกอบรมให้ความรู้การจัดทำปุ๋ยชีวภาพ	เกษตรกรมีความรู้การจัดทำปุ๋ยชีวภาพ	ฝึกอบรมให้แก่เกษตรกรที่สนใจจำนวน ๔๐ คน	๕๐,๐๐๐	๕๐,๐๐๐	๕๐,๐๐๐	๕๐,๐๐๐	๕๐,๐๐๐	ร้อยละ ๘๐ ของผู้ผ่านการประเมินหลังเข้ารับการฝึกอบรม	ลดรายจ่าย สร้างรายได้ให้กับประชาชน	สำนักปลัด
๘.	โครงการจัดตั้งศูนย์การเรียนรู้เศรษฐกิจพอเพียง	เพื่อพัฒนาพื้นที่เป็นศูนย์การเรียนรู้ของชุมชนทางด้านเกษตรอินทรีย์ เกษตรทฤษฎีใหม่ พลังงานทดแทนและการปศุสัตว์ โดยมีแนวคิดปรัชญาเศรษฐกิจพอเพียง	จัดให้มีศูนย์การเรียนรู้เศรษฐกิจพอเพียงในตำบลเพิ่มขึ้น	๑๐,๐๐๐	๑๐,๐๐๐	๑๐,๐๐๐	๑๐,๐๐๐	๑๐,๐๐๐	จำนวนศูนย์การเรียนรู้เศรษฐกิจพอเพียงเพิ่มมากขึ้น	ตำบลตะโละแมะนา มีศูนย์การเรียนรู้ของชุมชนทางด้านเกษตรอินทรีย์ เกษตรทฤษฎีใหม่ พลังงานทดแทน และการปศุสัตว์ ตามหลักปรัชญาเศรษฐกิจพอเพียง และมีแหล่งเรียนรู้เพิ่มขึ้น	กองการศึกษา

ยุทธศาสตร์ที่ ๑ การพัฒนาและเสริมสร้างความเข้มแข็งของระบบเศรษฐกิจชุมชนและแก้ไขปัญหาความยากจน

๑.๑ แผนงานการเกษตร

ที่	โครงการ	วัตถุประสงค์	เป้าหมาย (ผลผลิตของ โครงการ)	งบประมาณ					ตัวชี้วัด (KPI)	ผลที่คาดว่าจะได้รับ	หน่วยงาน รับผิดชอบ หลัก
				๒๕๖๖ (บาท)	๒๕๖๗ (บาท)	๒๕๖๘ (บาท)	๒๕๖๙ (บาท)	๒๕๗๐ (บาท)			
๙.	ส่งเสริมการพัฒนาและการ แปรรูปเพื่อเพิ่มมูลค่าผลิตผล ทางการเกษตร	เพื่อการส่งเสริมพัฒนา และการแปรรูปเพื่อเพิ่ม มูลค่าผลิตผลทาง การเกษตร	อบรมให้ความรู้ สร้างรายได้ แก่เกษตรกร ผู้สนใจในตำบล	๕๐,๐๐๐	๕๐,๐๐๐	๕๐,๐๐๐	๕๐,๐๐๐	๕๐,๐๐๐	ร้อยละ ๘๐ ของผู้ ผ่านการประเมินหลัง เข้ารับการฝึกอบรม	เกษตรกรมีความรู้ และมีรายได้ที่เพิ่มมาก ขึ้น	สำนักปลัด
๑๐.	อุดหนุนโครงการปลูกพืชระยะ สั้นตามแนวพระราชดำริ เศรษฐกิจพอเพียง(วันแดงโม)	เพื่อส่งเสริมและสนับสนุน การเรียนรู้การปลูกระยะ สั้นๆ	อุดหนุน งบประมาณให้แก่ อำเภอทุ่งยางแดง	๒๕,๐๐๐	๒๕,๐๐๐	๒๕,๐๐๐	๒๕,๐๐๐	๒๕,๐๐๐	งบประมาณที่ สนับสนุน	ประชาชนได้มีแหล่ง เรียนรู้ที่เพิ่มขึ้น	สำนักปลัด
รวม	๑๐ โครงการ			๗๕,๐๐๐	๗๕,๐๐๐	๗๕,๐๐๐	๗๕,๐๐๐	๗๕,๐๐๐			

รายละเอียดโครงการพัฒนา
แผนพัฒนาท้องถิ่น (พ.ศ. ๒๕๖๖ - ๒๕๗๐)
องค์การบริหารส่วนตำบลตะโละเมะนา

แบบ ผ.๐๒

- ก. ยุทธศาสตร์จังหวัดที่ ๑ การสร้างเสริมเศรษฐกิจที่เข้มแข็ง จากฐานเกษตรอุตสาหกรรม ผลผลิตฮาลาล การค้าบริการและการท่องเที่ยว
- ข. ยุทธศาสตร์การพัฒนาขององค์กรปกครองส่วนท้องถิ่นในเขตจังหวัดปัตตานี ยุทธศาสตร์ที่ ๑ การพัฒนาเศรษฐกิจท้องถิ่นและส่งเสริมอาชีพชุมชน
- ยุทธศาสตร์ที่ ๑ การพัฒนาและเสริมสร้างความเข้มแข็งของระบบเศรษฐกิจชุมชนและแก้ไขปัญหาความยากจน

๑.๒ แผนงานสร้างความเข้มแข็งของชุมชน

ที่	โครงการ	วัตถุประสงค์	เป้าหมาย (ผลผลิตของ โครงการ)	งบประมาณ					ตัวชี้วัด (KPI)	ผลที่คาดว่าจะได้รับ	หน่วยงาน รับผิดชอบ หลัก
				๒๕๖๖ (บาท)	๒๕๖๗ (บาท)	๒๕๖๘ (บาท)	๒๕๖๙ (บาท)	๒๕๗๐ (บาท)			
๑.	โครงการฝึกอบรมส่งเสริมอาชีพ กลุ่มต่างๆ ในชุมชน	เพื่อส่งเสริมและพัฒนาอาชีพ แก่กลุ่มต่างๆในตำบล	ฝึกอบรม ส่งเสริมอาชีพ กลุ่มต่างๆ ในชุมชน	๑๐๐,๐๐๐	๑๐๐,๐๐๐	๑๐๐,๐๐๐	๑๐๐,๐๐๐	๑๐๐,๐๐๐	ร้อยละ ๘๐ ของผู้ผ่านการประเมินหลังเข้ารับการฝึกอบรม	ประชาชนมีรายได้เพิ่มขึ้น	กองสวัสดิการสังคม
๒.	โครงการสนับสนุนการจัดตั้งกลุ่มสหกรณ์ชุมชน	-เพื่อส่งเสริมการรวมกลุ่มของประชาชนในรูปแบบสหกรณ์	จัดตั้งกลุ่มสหกรณ์ชุมชน ๔ หมู่บ้าน	๘๐,๐๐๐	๘๐,๐๐๐	๘๐,๐๐๐	๘๐,๐๐๐	๘๐,๐๐๐	มีการจัดตั้งกลุ่มสหกรณ์ชุมชน ๔ หมู่บ้าน	ทุกหมู่บ้านมีการจัดตั้งกลุ่มสหกรณ์ที่เข้มแข็ง	กองสวัสดิการสังคม
๓.	พัฒนาผลิตภัณฑ์และสินค้าชุมชน	เพื่อพัฒนาผลิตภัณฑ์และสินค้าชุมชน	พัฒนาและต่อยอด และเพิ่มมูลค่าให้ผลิตภัณฑ์และสินค้าชุมชน	๕๐,๐๐๐	๕๐,๐๐๐	๕๐,๐๐๐	๕๐,๐๐๐	๕๐,๐๐๐	จำนวนผลิตภัณฑ์และสินค้าชุมชน	พัฒนาผลิตภัณฑ์และสินค้าชุมชนได้รับการพัฒนาและเป็นที่รู้จักของตลาด	กองสวัสดิการสังคม
๔.	ส่งเสริมและพัฒนาความสามารถของกลุ่มอาชีพ กลุ่มสตรี และกลุ่มเกษตรกรในตำบลให้มีประสิทธิภาพ	เพื่อส่งเสริมเพิ่มขีดความสามารถของกลุ่มอาชีพ กลุ่มสตรี และกลุ่มเกษตรกรให้ดีขึ้น	กลุ่มอาชีพ กลุ่มสตรีกลุ่มเกษตรกรในตำบล	๑๐๐,๐๐๐	๑๐๐,๐๐๐	๑๐๐,๐๐๐	๑๐๐,๐๐๐	๑๐๐,๐๐๐	จำนวนผู้ผ่านการประเมินหลังโครงการร้อยละ ๘๐	กลุ่มต่างๆ ได้เข้าถึงการบริหารจัดการที่ดี	กองสวัสดิการสังคม

๑.๒ แผนงานสร้างความเข้มแข็งของชุมชน

ที่	โครงการ	วัตถุประสงค์	เป้าหมาย (ผลผลิตของโครงการ)	งบประมาณ					ตัวชี้วัด (KPI)	ผลที่คาดว่าจะได้รับ	หน่วยงาน รับผิดชอบหลัก
				๒๕๖๖ (บาท)	๒๕๖๗ (บาท)	๒๕๖๘ (บาท)	๒๕๖๙ (บาท)	๒๕๗๐ (บาท)			
๕.	ส่งเสริมการแปรรูปผลิตภัณฑ์ เฟอร์นิเจอร์	เพื่อเสริมสร้างรายได้ ให้กับประชาชนในพื้นที่	อบรมอาชีพแปรรูป ผลิตภัณฑ์ เฟอร์นิเจอร์	๒๐,๐๐๐	๒๐,๐๐๐	๒๐,๐๐๐	๒๐,๐๐๐	๒๐,๐๐๐	จำนวนผู้ผ่านการ ประเมินหลังโครงการ ร้อยละ ๘๐	สร้างอาชีพเสริมใน ตำบล	กอง สวัสดิการ
๖.	โครงการอบรมนวดแผนไทย	เพื่อส่งเสริมและ สนับสนุน อาชีพนวดแผนไทย	ฝึกอบรมนวดแผน ไทยจำนวน ๔๐ คน	๕๐,๐๐๐	๕๐,๐๐๐	๕๐,๐๐๐	๕๐,๐๐๐	๕๐,๐๐๐	รายได้จากการ ประกอบอาชีพสูงขึ้น	ประชาชนมีอาชีพ เสริม และมีรายได้ เพิ่มขึ้น	กอง สวัสดิการฯ
รวม	๖ โครงการ			๕๐๐,๐๐๐	๕๐๐,๐๐๐	๕๐๐,๐๐๐	๕๐๐,๐๐๐	๕๐๐,๐๐๐			

รายละเอียดโครงการพัฒนา
แผนพัฒนาท้องถิ่น (พ.ศ. ๒๕๖๖ - ๒๕๗๐)

แบบ ผ.๐๒

องค์การบริหารส่วนตำบลละหานเมฆา

ก. ยุทธศาสตร์จังหวัดที่ ๒ การพัฒนาสังคม เสริมสร้างศักยภาพคน ชุมชนน่าอยู่ ทรัพยากรธรรมชาติและสิ่งแวดล้อมที่อุดมสมบูรณ์อย่างยั่งยืน

ข. ยุทธศาสตร์การพัฒนาขององค์กรปกครองส่วนท้องถิ่นในเขตจังหวัดปัตตานียุทธศาสตร์ที่ ๔ การพัฒนาด้านการศึกษา การกีฬา ส่งเสริมประเพณี วัฒนธรรม และภูมิปัญญาท้องถิ่น
ยุทธศาสตร์ที่ ๒ การพัฒนาคนและสังคมให้มีความคุณภาพ

๒.๑ แผนงานการศึกษา

ที่	โครงการ	วัตถุประสงค์	เป้าหมาย (ผลผลิตของ โครงการ)	งบประมาณ					ตัวชี้วัด (kPI)	ผลที่คาดว่าจะได้รับ	หน่วยงาน รับผิดชอบ หลัก
				๒๕๖๖ (บาท)	๒๕๖๗ (บาท)	๒๕๖๘ (บาท)	๒๕๖๙ (บาท)	๒๕๗๐ (บาท)			
๑.	สนับสนุนค่าใช้จ่ายการบริหารสถานศึกษา	สนับสนุนค่าใช้จ่ายการบริหารสถานศึกษา เป็นค่าใช้จ่ายในการจัดการศึกษาสำหรับศูนย์พัฒนาเด็กเล็ก -ค่าจัดซื้อจัดจ้างประกอบอาหารกลางวันสำหรับศพด. -ค่าจัดการเรียน การสอน (รายหัว) -ค่านักเรียน -ค่าอุปกรณ์การเรียน -ค่าเครื่องแบบนักเรียน -ค่ากิจกรรมพัฒนาผู้เรียน	-เด็กเล็กของศูนย์พัฒนาเด็กเล็ก สังกัดองค์การบริหารส่วนตำบลละหานเมฆา จำนวน ๑ แห่ง	๓๕๐,๐๐๐	๓๕๐,๐๐๐	๓๕๐,๐๐๐	๓๕๐,๐๐๐	๓๕๐,๐๐๐	เด็กใน ศพด. อบต. ร้อยละ ๑๐๐ ได้รับการจัดการเรียน การสอน (รายหัว), ค่าหนังสือเรียน, ค่าอุปกรณ์การเรียน, ค่าเครื่องแบบนักเรียน ค่ากิจกรรมพัฒนาผู้เรียน	เด็กใน ศพด. ร้อยละ ๑๐๐ ได้รับการสนับสนุนค่าอาหารกลางวัน ค่าจัดการเรียน การสอน (รายหัว), ค่านักเรียน, ค่าหนังสือเรียน, ค่าอุปกรณ์การเรียน, ค่าเครื่องแบบนักเรียน ค่ากิจกรรมพัฒนาผู้เรียน	กองการศึกษา

๒.๑ แผนงานการศึกษา

ที่	โครงการ	วัตถุประสงค์	เป้าหมาย (ผลผลิตของโครงการ)	งบประมาณ					ตัวชี้วัด (kPI)	ผลที่คาดว่าจะได้รับ	หน่วยงาน รับผิดชอบหลัก
				๒๕๖๖ (บาท)	๒๕๖๗ (บาท)	๒๕๖๘ (บาท)	๒๕๖๙ (บาท)	๒๕๗๐ (บาท)			
๒.	ค่าอาหารเสริม (นม) ให้แก่ศูนย์พัฒนาเด็กเล็ก และโรงเรียนสังกัด สพฐ.	เพื่อจัดซื้ออาหารเสริม (นม) ที่มีคุณค่าทางโภชนาการ สำหรับเด็กเล็กของศูนย์พัฒนาเด็กเล็ก สังกัดองค์การบริหารส่วนตำบลละโว้และคณะแม่และเด็กโรงเรียนสังกัด สพฐ.	เด็กเล็กของศูนย์พัฒนาเด็กเล็ก สังกัดองค์การบริหารส่วนตำบลละโว้และคณะแม่และเด็กโรงเรียนสังกัด สพฐ	๑,๐๐๐,๐๐๐	๑,๐๐๐,๐๐๐	๑,๐๐๐,๐๐๐	๑,๐๐๐,๐๐๐	๑,๐๐๐,๐๐๐	จำนวนเด็กเล็ก และเด็กนักเรียนที่ได้รับอาหารเสริม (นม) ร้อยละ ๑๐๐	- เด็กเล็กในศูนย์พัฒนาเด็กเล็ก และโรงเรียนสังกัด สพฐ ได้รับอาหารเสริม (นม) ครบทุกคน - เด็กเล็กและนักเรียนได้รับการส่งเสริมด้านโภชนาการที่ดีอย่างทั่วถึงและต่อเนื่อง	กองการศึกษา
๓.	โครงการหนุนเสริมเรียนรู้สู่โลกกว้าง	เพื่อให้เด็กปฐมวัยในศูนย์พัฒนาเด็กเล็กได้เรียนรู้จากแหล่งเรียนรู้ภายนอก	เด็กเล็กของศูนย์พัฒนาเด็กเล็ก สังกัดองค์การบริหารส่วนตำบลละโว้และคณะแม่และเด็กโรงเรียนสังกัด สพฐ	๕๐,๐๐๐	๕๐,๐๐๐	๕๐,๐๐๐	๕๐,๐๐๐	๕๐,๐๐๐	จำนวนเด็กเล็กที่เข้าร่วมกิจกรรม ไม่น้อยกว่า ร้อยละ ๘๐	เด็กปฐมวัยเกิดการเรียนรู้ที่หลากหลาย	กองการศึกษา
๔.	โครงการส่งเสริมประชาธิปไตยในศูนย์พัฒนาเด็กเล็ก	เพื่อเป็นการปลูกฝังให้เด็กปฐมวัยได้รู้จักวิถีประชาธิปไตย รู้จักเคารพความคิดเห็นของผู้อื่น รู้จักสิทธิและหน้าที่ของตนเอง	เด็กเล็กของศูนย์พัฒนาเด็กเล็ก สังกัดองค์การบริหารส่วนตำบลละโว้และคณะแม่และเด็กโรงเรียนสังกัด สพฐ	๕,๐๐๐	๕,๐๐๐	๕,๐๐๐	๕,๐๐๐	๕,๐๐๐	จำนวนเด็กเล็กที่เข้าร่วมกิจกรรม ไม่น้อยกว่า ร้อยละ ๘๐	เด็กปฐมวัยได้รู้จักวิถีประชาธิปไตย รู้จักเคารพความคิดเห็นของผู้อื่น รู้จักสิทธิและหน้าที่ของตนเอง และปฏิบัติตนเป็นพลเมืองที่ดีของชาติ	กองการศึกษา

๒.๑ แผนงานการศึกษา

ที่	โครงการ	วัตถุประสงค์	เป้าหมาย (ผลผลิตของโครงการ)	งบประมาณ					ตัวชี้วัด (KPI)	ผลที่คาดว่าจะได้รับ	หน่วยงาน รับผิดชอบหลัก
				๒๕๖๖ (บาท)	๒๕๖๗ (บาท)	๒๕๖๘ (บาท)	๒๕๖๙ (บาท)	๒๕๗๐ (บาท)			
๕.	โครงการส่งเสริม คุณธรรม จริยธรรม และค่านิยมที่พึง ประสงค์	เพื่อปลูกฝังคุณธรรม จริยธรรม และค่านิยมที่พึงประสงค์ ให้ เด็กปฐมวัย เด็กและเยาวชนใน ตำบล	เด็กปฐมวัยในศูนย์ พัฒนาเด็กเล็ก เด็กและ เยาวชนในตำบล	๑๐,๐๐๐	๑๐,๐๐๐	๑๐,๐๐๐	๑๐,๐๐๐	๑๐,๐๐๐	จำนวนผู้เข้าร่วม โครงการ	เด็กปฐมวัยในศูนย์ พัฒนาเด็กเล็ก เด็กและ เยาวชนในตำบล คุณธรรม จริยธรรมและ ค่านิยมที่พึงประสงค์	กอง การศึกษา
๖.	โครงการผลิตสื่อและ นวัตกรรมการศึกษา	เพื่อส่งเสริมให้ครูผลิตสื่อและ นวัตกรรมการศึกษาเด็ก ปฐมวัยของศูนย์พัฒนาเด็กเล็ก	ผลิตสื่อการเรียนรู้ ใน ศพด.	๑๐,๐๐๐	๑๐,๐๐๐	๑๐,๐๐๐	๑๐,๐๐๐	๑๐,๐๐๐	ร้อยละ ๑๐๐ ของ เด็กปฐมวัยได้รับ การส่งเสริม พัฒนาการทั้ง ๔ ด้าน	เด็กปฐมวัยในศูนย์ พัฒนาเด็กเล็กได้รับการ ประเมินพัฒนาการและ ส่งเสริมพัฒนาการตาม วัย	กอง การศึกษา
๗.	โครงการส่งเสริมและ สนับสนุนสื่อการจัดการ เรียนรู้ในศูนย์พัฒนาเด็ก เล็ก	เพื่อเพิ่มประสิทธิภาพในการ จัดการเรียนรู้ให้กับเด็กปฐมวัย เพิ่มมากขึ้น	จัดซื้อสื่อและวัสดุ การศึกษาให้กับศูนย์ พัฒนาเด็กเล็ก	๓๐,๐๐๐	๓๐,๐๐๐	๓๐,๐๐๐	๓๐,๐๐๐	๓๐,๐๐๐	ร้อยละ ๑๐๐ ของ เด็กปฐมวัยได้รับ การส่งเสริม พัฒนาการทั้ง ๔ ด้าน	ศูนย์พัฒนาเด็กเล็กมี ประสิทธิภาพในการ จัดการเรียนรู้เพิ่มมาก ขึ้น	กอง การศึกษา
๘.	โครงการจัดหาสื่อการ เรียนการสอน วัสดุ การศึกษา และเครื่อง เล่นพัฒนาการเด็ก	เพื่อให้ศูนย์พัฒนาเด็กเล็กมีสื่อ การเรียนการสอนเพื่อ เสริมสร้างพัฒนาการที่ดีของ ผู้เรียนตามศักยภาพ	เด็กปฐมวัยในศูนย์ พัฒนาเด็กเล็ก	๒๐๐,๐๐๐	๒๐๐,๐๐๐	๒๐๐,๐๐๐	๒๐๐,๐๐๐	๒๐๐,๐๐๐	จำนวนสื่อที่จัดซื้อ	เพื่อให้ศูนย์พัฒนาเด็ก เล็กมีสื่อการเรียนการ สอนที่เพียงพอเพื่อ สนับสนุนการจัดการ เรียนการสอนให้มี ประสิทธิภาพ	กอง การศึกษา

๒.๑ แผนงานการศึกษา

ที่	โครงการ	วัตถุประสงค์	เป้าหมาย (ผลผลิตของโครงการ)	งบประมาณ					ตัวชี้วัด (KPI)	ผลที่คาดว่าจะได้รับ	หน่วยงาน รับผิดชอบหลัก
				๒๕๖๖ (บาท)	๒๕๖๗ (บาท)	๒๕๖๘ (บาท)	๒๕๖๙ (บาท)	๒๕๗๐ (บาท)			
๙.	โครงการศึกษาเรียนรู้ นอกสถานที่ส่งเสริมการ เรียนตาม แนวเศรษฐกิจ พอเพียง	เพื่อส่งเสริมให้เด็กได้เรียนรู้ จากแหล่งเรียนรู้นอกสถานที่ เกิดการใฝ่เรียนรู้อย่างต่อเนื่อง และหลากหลาย เกิดการ เรียนรู้เกี่ยวกับปรัชญาของ เศรษฐกิจพอเพียงและสิ่งต่างๆ รอบตัว	เด็กปฐมวัยของศูนย์ พัฒนาเด็กเล็ก	๒๐,๐๐๐	๒๐,๐๐๐	๒๐,๐๐๐	๒๐,๐๐๐	๒๐,๐๐๐	ร้อยละ ๑๐๐ ของ เด็กปฐมวัยที่เข้า ร่วมกิจกรรม	เด็กได้เรียนรู้จากแหล่ง เรียนรู้นอกสถานศึกษา มีการเรียนรู้เกี่ยวกับ ปรัชญาของเศรษฐกิจ พอเพียงและสิ่งต่างๆ รอบตัว	กอง การศึกษา
๑๐.	โครงการจัดแสดงผลงาน ทางวิชาการศูนย์พัฒนา เด็กเล็กและพิธัมบ วุฒิบัตรแก่นักเรียน	เพื่อจัดแสดงผลงานทาง วิชาการของเด็กปฐมวัยตลอด ปีการศึกษา เพื่อให้ผู้ปกครอง ได้เห็นถึงพัฒนาการตามช่วงวัย	จัดแสดงผลงานของเด็ก ปฐมวัยและพิธัมบ เกียรติบัตร	๔๐,๐๐๐	๔๐,๐๐๐	๔๐,๐๐๐	๔๐,๐๐๐	๔๐,๐๐๐	จำนวนของเด็ก ปฐมวัยในศูนย์ พัฒนาเด็กเล็กที่ เข้าร่วมกิจกรรม	ผู้ปกครองได้เห็นถึง ผลงานของเด็กตลอดปี การศึกษา ได้เห็น พัฒนาการตามช่วงวัย และเตรียมความพร้อมที่ จะเข้าศึกษาต่อในระดับ ต่อไป	กอง การศึกษา
๑๑.	โครงการวันเด็กแห่งชาติ	เพื่อส่งเสริมกิจกรรมวันเด็ก แห่งชาติ และพัฒนาศักยภาพ เด็กเยาวชนได้ ทำกิจกรรมและ แสดงออกตาม ความสามารถ อย่างสร้างสรรค์และปลูกฝังให้ ตระหนักถึงสำคัญของ ตนเอง รู้จักหน้าที่ของตนเอง	จัดกิจกรรมวันเด็ก แห่งชาติให้กับเด็กและ เยาวชนในพื้นที่	๘๐,๐๐๐	๘๐,๐๐๐	๘๐,๐๐๐	๘๐,๐๐๐	๘๐,๐๐๐	ร้อยละของ ผู้เข้าร่วมโครงการ มีความพอใจใน เกณฑ์ดี	เด็กและเยาวชนได้รับการ พัฒนาศักยภาพอย่าง เหมาะสม ได้ทำ กิจกรรม และแสดงออกตาม ความสามารถอย่าง สร้างสรรค์ รวมทั้งผู้มีส่วน เกี่ยวข้องทุกฝ่าย มีส่วนร่วม ในกิจกรรมวันเด็กแห่งชาติ	กอง การศึกษา

ยุทธศาสตร์ที่ ๒ การพัฒนาคนและสังคมให้มีความคุณภาพ

แบบ ผ.๐๒

๒.๑ แผนงานการศึกษา

ที่	โครงการ	วัตถุประสงค์	เป้าหมาย (ผลผลิตของโครงการ)	งบประมาณ					ตัวชี้วัด (kPI)	ผลที่คาดว่าจะได้รับ	หน่วยงาน รับผิดชอบหลัก
				๒๕๖๖ (บาท)	๒๕๖๗ (บาท)	๒๕๖๘ (บาท)	๒๕๖๙ (บาท)	๒๕๗๐ (บาท)			
๑๒.	โครงการรับ-ส่งเด็ก ปฐมวัยศูนย์พัฒนาเด็ก เล็ก	เพื่ออำนวยความสะดวกแก่นักเรียนด้านการเดินทางไปศูนย์พัฒนาเด็กเล็ก	จัดการบริการ รับ-ส่งเด็กศูนย์พัฒนาเด็กเล็ก	๕๐,๐๐๐	๕๐,๐๐๐	๕๐,๐๐๐	๕๐,๐๐๐	๕๐,๐๐๐	ร้อยละของผู้เข้าร่วมโครงการมีความพอใจ	เด็กนักเรียนมีความสะดวกในการเดินทางไปศูนย์พัฒนาเด็กเล็ก	กองการศึกษา
๑๓.	โครงการหนูน้อยนกออม	เพื่อให้เด็กใช้เงินอย่างประหยัดเพื่อให้เด็กรู้คุณค่าของเงิน	จัดกิจกรรมให้เด็กปฐมวัยออมเงิน/ฝากเงินในศูนย์พัฒนาเด็กเล็ก	๒,๐๐๐	๒,๐๐๐	๒,๐๐๐	๒,๐๐๐	๒,๐๐๐	เด็กนักเรียนมีเงินเก็บจากการออม	เด็กปฐมวัยรู้คุณค่าของเงิน	กองการศึกษา
๑๔.	โครงการมารยาทงาม สืบสานวัฒนธรรม	เพื่อปลูกฝังกิริยามารยาทที่เหมาะสมถูกต้องตามบริบทของสังคมไทย	จัดกิจกรรมที่ปลูกฝังกิริยามารยาท เช่น การไหว้ สวัสดิ์ หรือ ขอบคุณ	๒,๐๐๐	๒,๐๐๐	๒,๐๐๐	๒,๐๐๐	๒,๐๐๐	จำนวนกิจกรรมส่งเสริมการศึกษาสำหรับเด็กปฐมวัย	เด็กปฐมวัยในศูนย์พัฒนาเด็กเล็กมีกิริยามารยาทที่เหมาะสมถูกต้องตามบริบทของสังคมไทย	กองการศึกษา
๑๕.	โครงการสร้างสัมพันธ์ ชุมชน	เพื่อให้บุคลากรผู้มีส่วนเกี่ยวข้องกับการศึกษาท้องถิ่น/สถานศึกษา และผู้ประกอบการในชุมชน ร่วมกิจกรรมเรียนรู้และแลกเปลี่ยนความคิดเห็น ร่วมตระหนักและเห็นความสำคัญของการศึกษาร่วมกันพัฒนาการศึกษาของศพด. ให้สอดคล้องกับความต้องการของชุมชน และเพื่อเสริมสร้าง ความสัมพันธ์อันดีระหว่างท้องถิ่น ศพด. และชุมชน	จัดกิจกรรมประชุมอบรมให้กับบุคลากรผู้มีส่วนเกี่ยวข้องกับการศึกษาท้องถิ่น/สถานศึกษา และผู้ประกอบการในชุมชน เพื่อพัฒนาการศึกษาของศพด. และความสัมพันธ์อัน ดีระหว่างท้องถิ่น ศพด. และชุมชน	๕,๐๐๐	๕,๐๐๐	๕,๐๐๐	๕,๐๐๐	๕,๐๐๐	ร้อยละ ๘๐ ของผู้เข้าร่วมโครงการมีความพอใจ	บุคลากรผู้มีส่วนเกี่ยวข้องกับการศึกษาท้องถิ่น/สถานศึกษา และผู้ประกอบการในชุมชน เกิดการเรียนรู้และแลกเปลี่ยนความ คิดเห็น ร่วมกันพัฒนาการศึกษา ของศพด. ให้สอดคล้องกับความต้องการของชุมชน และเกิดความสัมพันธ์ อันดี ระหว่างท้องถิ่นศพด. และชุมชน	กองการศึกษา

๒.๑ แผนงานการศึกษา

ที่	โครงการ	วัตถุประสงค์	เป้าหมาย (ผลผลิตของโครงการ)	งบประมาณ					ตัวชี้วัด (kPI)	ผลที่คาดว่าจะได้รับ	หน่วยงาน รับผิดชอบหลัก
				๒๕๖๖ (บาท)	๒๕๖๗ (บาท)	๒๕๖๘ (บาท)	๒๕๖๙ (บาท)	๒๕๗๐ (บาท)			
๑๖.	โครงการสานสัมพันธ์ ครอบครัวเด็กปฐมวัย	เพื่อเสริมสร้างพัฒนา ความสัมพันธ์อันดีระหว่าง ศพด. กับครอบครัวเด็กปฐมวัย และได้แลกเปลี่ยนเรียนรู้ ตรวจเยี่ยมบ้านเด็กเล็กเพื่อ เป็นฐานข้อมูลในการพัฒนา ผู้เรียนต่อไป	จัดกิจกรรมเสริมสร้าง พัฒนาความสัมพันธ์ ระหว่าง ศพด. กับ ครอบครัวเด็กเล็ก และ ตรวจเยี่ยมบ้านเด็กเล็ก ใน ศพด.	๑๐,๐๐๐	๑๐,๐๐๐	๑๐,๐๐๐	๑๐,๐๐๐	๑๐,๐๐๐	ร้อยละ ๘๐ ของ ผู้เข้าร่วมโครงการ มีความพอใจ	ทำให้เกิดความสัมพันธ์ ความร่วมมืออันดี ระหว่าง ศพด. กับ ครอบครัวเด็กปฐมวัย และได้ข้อมูลต่างๆ จาก การคัดกรองเด็กเพื่อใช้ ในการพัฒนาผู้เรียน ต่อไป	กอง การศึกษา
๑๗.	โครงการเยี่ยมบ้านเด็ก ปฐมวัย	เพื่อเสริมสร้างและพัฒนา ความสัมพันธ์อันดี และ แลกเปลี่ยนข้อมูลในการดูแล ส่งเสริมพัฒนาการให้แก่เด็ก เล็ก ระหว่างครูผู้ดูแลเด็กและ ผู้ปกครอง	จัดกิจกรรมออกเยี่ยม บ้านเด็กปฐมวัยทุกคนปี การศึกษาละ ๑ ครั้ง	๕,๐๐๐	๕,๐๐๐	๕,๐๐๐	๕,๐๐๐	๕,๐๐๐	ร้อยละ ๘๐ ของ ผู้เข้าร่วมโครงการ มีความพอใจ	ผู้ปกครองและ ศพด. มี ความสัมพันธ์ที่ดี รวมทั้ง ร่วมมือกันแก้ปัญหาและ ส่งเสริมพัฒนาการเด็ก ปฐมวัยให้มี ประสิทธิภาพ	กอง การศึกษา
๑๘	โครงการสนับสนุน กิจกรรมสภาเด็กและ เยาวชน	เพื่อส่งเสริมให้เด็กกล้า คิดกล้า แสดงออก และ รู้จักทำ ประโยชน์ให้กับ สังคม รู้จัก เป็นผู้นำที่ดี	จัดตั้งสภาเด็กและ เยาวชนตำบลตะโละ มะนะนา	๒๐,๐๐๐	๒๐,๐๐๐	๒๐,๐๐๐	๒๐,๐๐๐	๒๐,๐๐๐	ร้อยละ ๘๐ เยาวชนเข้าร่วม โครงการ	เยาวชนกล้าคิด กล้า แสดงออกและรู้จัก เป็น ผู้นำและผู้ตามที่ดี	กอง การศึกษา

ยุทธศาสตร์ที่ ๒ การพัฒนาคนและสังคมให้มีคุณภาพ

แบบ ผ.๐๒

๒.๑ แผนงานการศึกษา

ที่	โครงการ	วัตถุประสงค์	เป้าหมาย (ผลผลิตของโครงการ)	งบประมาณ					ตัวชี้วัด (KPI)	ผลที่คาดว่าจะได้รับ	หน่วยงาน รับผิดชอบหลัก
				๒๕๖๖ (บาท)	๒๕๖๗ (บาท)	๒๕๖๘ (บาท)	๒๕๖๙ (บาท)	๒๕๗๐ (บาท)			
๑๙	โครงการเด็กและเยาวชนตำบลตะโล๊ะแมะนาตำบลภัยยาเสพติด	เพื่อให้เด็กและเยาวชนได้มีความรู้ ความเข้าใจ และห่างไกลยาเสพติด	จัดอบรมเด็กและเยาวชนตำบลตะโล๊ะแมะนาเกี่ยวกับภัยยาเสพติด	๕๐,๐๐๐	๕๐,๐๐๐	๕๐,๐๐๐	๕๐,๐๐๐	๕๐,๐๐๐	จำนวนผู้เข้าร่วมโครงการ	เด็กและเยาวชนมีความรู้ถึงพิษภัยและห่างไกลยาเสพติด	กองการศึกษา
๒๐	โครงการจ้างงานนักเรียน นักศึกษาช่วงปิดภาคเรียน	เพื่อจ้างงานนักเรียน นักศึกษาช่วงปิดภาคเรียน	จ้างงานนักเรียน นักศึกษาในตำบลตะโล๊ะแมะนา	๔๐,๐๐๐	๔๐,๐๐๐	๔๐,๐๐๐	๔๐,๐๐๐	๔๐,๐๐๐	ร้อยละ ๘๐ ของผู้เข้าร่วมโครงการมีความพอใจ	นักเรียน นักศึกษามีงานทำในช่วงปิดภาคเรียน	กองการศึกษา
๒๑	โครงการส่งเสริมวัฒนธรรมรักการอ่าน	เพื่อส่งเสริมให้เด็กและเยาวชนและประชาชนสนใจการอ่านหนังสือมากขึ้น	จัดกิจกรรมส่งเสริมรักการอ่าน ให้แก่เด็กและเยาวชนในตำบล	๑๐,๐๐๐	๑๐,๐๐๐	๑๐,๐๐๐	๑๐,๐๐๐	๑๐,๐๐๐	เด็กและเยาวชนสนใจการอ่านหนังสือมากขึ้น ร้อยละ ๘๐	เด็กและเยาวชนสนใจการอ่านมากขึ้น	กองการศึกษา
๒๒	โครงการรณรงค์ป้องกันโรคเอดส์และปัญหาเพศสัมพันธ์ที่ไม่เหมาะสม	เพื่อการป้องกันปัญหาด้านสุขภาพและสังคมจากพฤติกรรมทางเพศไม่เหมาะสมของวัยรุ่น	จัดการอบรม แนะนำสร้างทัศนคติให้แก่เยาวชน เด็ก นักเรียนในพื้นที่ จำนวนไม่น้อยกว่า ๕๐ คนต่อปี	๒๐,๐๐๐	๒๐,๐๐๐	๒๐,๐๐๐	๒๐,๐๐๐	๒๐,๐๐๐	ร้อยละของเด็กและเยาวชนที่เข้าร่วมกิจกรรม	เกิดค่านิยมการเรียนรู้เรื่องเพศศึกษาอย่างสร้างสรรค์	กองการศึกษา กองสวัสดิการ
๒๓	โครงการครอบครัวสุขสันต์ เพื่อเตรียมความพร้อมก่อนมีครอบครัว	เพื่อส่งเสริม ให้ความรู้การเตรียมความพร้อมก่อนมีครอบครัว ตาม แนวทางหลักการของศาสนาให้กับเยาวชนในตำบล	จัดอบรมให้ความรู้ การเตรียมความพร้อมก่อนมีครอบครัว ให้กับเยาวชนและประชาชนในพื้นที่	๒๐,๐๐๐	๒๐,๐๐๐	๒๐,๐๐๐	๒๐,๐๐๐	๒๐,๐๐๐	ร้อยละของเด็กและเยาวชนที่เข้าร่วมกิจกรรม	เยาวชนในพื้นที่มีความรู้ความเข้าใจการเตรียมความพร้อมก่อนมีครอบครัวตามแนวทางหลักการของศาสนาอิสลาม	กองการศึกษา กองสวัสดิการ

ยุทธศาสตร์ที่ ๒ การพัฒนาคนและสังคมให้มีคุณภาพ

แบบ ผ.๐๒

๒.๑ แผนงานการศึกษา

ที่	โครงการ	วัตถุประสงค์	เป้าหมาย (ผลผลิตของ โครงการ)	งบประมาณ					ตัวชี้วัด (kPI)	ผลที่คาดว่าจะได้รับ	หน่วยงาน รับผิดชอบ หลัก
				๒๕๖๖ (บาท)	๒๕๖๗ (บาท)	๒๕๖๘ (บาท)	๒๕๖๙ (บาท)	๒๕๗๐ (บาท)			
๒๔	โครงการแข่งขันทักษะทางวิชาการของเด็กและเยาวชน	เพื่อสนับสนุนการแข่งขันทักษะทางวิชาการของเด็กและเยาวชนในตำบลตะโละมะนา	จัดการประกวดทักษะวิชาการให้เด็กและเยาวชนในพื้นที่	๘๐,๐๐๐	๘๐,๐๐๐	๘๐,๐๐๐	๘๐,๐๐๐	๘๐,๐๐๐	ร้อยละของผู้เข้าร่วมโครงการมีความพอใจในเกณฑ์ดี	สร้างพื้นที่ในการแสดงความสามารถของเด็กและเยาวชน	กองการศึกษา
๒๕	โครงการส่งเสริมและพัฒนาศักยภาพเด็กและเยาวชนในตำบล	เพื่อส่งเสริมและพัฒนาศักยภาพเด็กและเยาวชนในตำบล	จัดกิจกรรมส่งเสริมและพัฒนาศักยภาพเด็กและเยาวชนในตำบล	๘๐,๐๐๐	๘๐,๐๐๐	๘๐,๐๐๐	๘๐,๐๐๐	๘๐,๐๐๐	ร้อยละของผู้เข้าร่วมโครงการมีความพอใจในเกณฑ์ดี	สร้างพื้นที่ในการแสดงความสามารถของเด็กในพื้นที่	กองการศึกษา
๒๖	โครงการเฝ้าระวังและส่งเสริมพัฒนาการเด็กปฐมวัยตามช่วงอายุ	เพื่อให้ครูผู้ดูแลเด็ก พ่อแม่ผู้ปกครองมีความรู้ ความเข้าใจ มีแนวทางในการเฝ้าระวังและการประเมินพัฒนาการเด็ก ตลอดจนการส่งเสริมพัฒนาการเด็กให้เจริญเติบโตเต็มศักยภาพ และมีพัฒนาการสมวัย	จัดอบรมให้ความรู้ให้กับครูผู้ดูแลเด็ก พ่อแม่ผู้ปกครอง และติดตามประเมินพัฒนาการ	๒๐,๐๐๐	๒๐,๐๐๐	๒๐,๐๐๐	๒๐,๐๐๐	๒๐,๐๐๐	จำนวนผู้เข้าร่วมโครงการ	เด็กปฐมวัยได้รับการประเมินและส่งเสริมพัฒนาการเด็กให้เจริญเติบโตเต็มศักยภาพ และมีพัฒนาการสมวัย	กองการศึกษา กองสวัสดิการ
๒๗	โครงการหนุนช่วยวัยใสใจสุขภาพ	เพื่อสร้างแรงจูงใจในการดูแลสุขภาพของเด็กปฐมวัย	อบรมให้ความรู้ให้กับเด็กปฐมวัย ผู้ปกครองครูและบุคลากรที่เกี่ยวข้องกับศูนย์พัฒนาเด็กเล็ก	๑๐,๐๐๐	๑๐,๐๐๐	๑๐,๐๐๐	๑๐,๐๐๐	๑๐,๐๐๐	จำนวนผู้เข้าร่วมกิจกรรม	เด็กปฐมวัยมีสุขภาพที่แข็งแรงและมีพัฒนาการตามวัย	กองการศึกษา กองสวัสดิการ

ยุทธศาสตร์ที่ ๒ การพัฒนาคนและสังคมให้มีคุณภาพ

แบบ ผ.๐๒

๒.๑ แผนงานการศึกษา

ที่	โครงการ	วัตถุประสงค์	เป้าหมาย (ผลผลิตของโครงการ)	งบประมาณ					ตัวชี้วัด (kPI)	ผลที่คาดว่าจะได้รับ	หน่วยงาน รับผิดชอบหลัก
				๒๕๖๖ (บาท)	๒๕๖๗ (บาท)	๒๕๖๘ (บาท)	๒๕๖๙ (บาท)	๒๕๗๐ (บาท)			
๒๘	โครงการส่งเสริมสุขภาพอนามัยในเด็กปฐมวัย (หุ่นน้อยสุขภาพดี ด้วยวัคซีนครบตามเกณฑ์)	เพื่อดูแลและส่งเสริมสุขภาพอนามัยที่เหมาะสมในช่วงปฐมวัย	อบรมให้ความรู้ให้กับเด็กปฐมวัย ผู้ปกครอง ครูและบุคลากรที่เกี่ยวข้องกับศูนย์พัฒนาเด็กเล็ก	๑๐,๐๐๐	๑๐,๐๐๐	๑๐,๐๐๐	๑๐,๐๐๐	๑๐,๐๐๐	ร้อยละ ๑๐๐ ของเด็กปฐมวัยได้รับการส่งเสริมสุขภาพ	เด็กเล็กได้รับการดูแลสุขภาพอย่างเหมาะสมตามวัย	กองการศึกษา กองสวัสดิการ
๒๙	โครงการส่งเสริมพัฒนาการเด็กปฐมวัย	เพื่อให้เด็กปฐมวัยได้รับการประเมินพัฒนาการและส่งเสริมพัฒนาการทั้ง ๔ ด้านตามวัย	อบรมให้ความรู้ให้กับเด็กปฐมวัย ผู้ปกครอง ครูและบุคลากรที่เกี่ยวข้องกับศูนย์พัฒนาเด็กเล็ก	๑๐,๐๐๐	๑๐,๐๐๐	๑๐,๐๐๐	๑๐,๐๐๐	๑๐,๐๐๐	ร้อยละ ๑๐๐ ของเด็กปฐมวัยได้รับการส่งเสริมพัฒนาการทั้ง ๔ ด้าน	เด็กปฐมวัยในศูนย์พัฒนาเด็กเล็กได้รับการประเมินพัฒนาการและส่งเสริมพัฒนาการตามวัย	กองการศึกษา กองสวัสดิการ
๓๐	โครงการส่งเสริมสุขภาพในช่องปากและฟัน (หุ่นน้อยฟันสวย ยิ้มใส)	เพื่อให้เด็กปฐมวัยในศูนย์พัฒนาเด็กเล็กได้รับการดูแลสุขภาพช่องปากอย่างถูกวิธี ลดการเกิดโรคฟันผุและส่งเสริมให้ผู้ปกครอง เด็ก ครูผู้ดูแลเด็ก ผู้ดูแลเด็ก และบุคลากรที่เกี่ยวข้อง มีทัศนคติที่ดีในการดูแลสุขภาพสะอาดช่องปากและฟัน	จัดกิจกรรมอบรมให้ความรู้แก่ผู้ปกครองเด็กเล็ก ครูผู้ดูแลเด็กและบุคลากรที่เกี่ยวข้องในการดูแลสุขภาพช่องปากของเด็กและฝึกปฏิบัติการแปรงฟันอย่างถูกวิธีให้กับเด็กในศูนย์พัฒนาเด็กเล็ก	๑๐,๐๐๐	๑๐,๐๐๐	๑๐,๐๐๐	๑๐,๐๐๐	๑๐,๐๐๐	ร้อยละของเด็กปฐมวัยในศูนย์พัฒนาเด็กเล็กที่ได้รับการดูแลสุขภาพช่องปากและฟันอย่างถูกวิธี เด็กได้รับการดูแลและตรวจสุขภาพช่องปากและฟันอย่างเหมาะสม	เด็กปฐมวัยในศูนย์พัฒนาเด็กเล็ก ได้รับการดูแลสุขภาพช่องปากและฟันอย่างถูกวิธี เด็กผู้ปกครอง ครูผู้ดูแลเด็กและผู้มีส่วนเกี่ยวข้อง มีทัศนคติที่ดีในการดูแลสุขภาพสะอาดของช่องปากและฟัน	กองการศึกษา กองสวัสดิการ

ยุทธศาสตร์ที่ ๒ การพัฒนาคนและสังคมให้มีคุณภาพ

แบบ ผ.๐๒

๒.๑ แผนงานการศึกษา

ที่	โครงการ	วัตถุประสงค์	เป้าหมาย (ผลผลิตของโครงการ)	งบประมาณ					ตัวชี้วัด (kPI)	ผลที่คาดว่าจะได้รับ	หน่วยงาน รับผิดชอบหลัก
				๒๕๖๖ (บาท)	๒๕๖๗ (บาท)	๒๕๖๘ (บาท)	๒๕๖๙ (บาท)	๒๕๗๐ (บาท)			
๓๑	โครงการศูนย์พัฒนาเด็กเล็กปลอดโรค	เพื่อให้ครูผู้ดูแลเด็ก และผู้ปกครอง มีความรู้และเข้าใจเกี่ยวกับการป้องกัน และควบคุมโรคติดต่อ เพื่อลดอัตราการเกิด โรคติดต่อภายในศูนย์พัฒนาเด็กเล็กและชุมชน	ครูผู้ดูแลเด็กและผู้ปกครองทุกคนได้รับการอบรมและรับความรู้เกี่ยวกับการ ป้องกัน และควบคุมโรคติดต่อปีละ ๑ ครั้ง	๑๕,๐๐๐	๑๕,๐๐๐	๑๕,๐๐๐	๑๕,๐๐๐	๑๕,๐๐๐	ร้อยละ ๑๐๐ ของเด็กปฐมวัยได้รับการส่งเสริมสุขภาพ	ครูและผู้ปกครอง มีความรู้และความเข้าใจเกี่ยวกับการป้องกันและควบคุมโรคติดต่อ ลดอัตราการเกิดโรคติดต่อภายในศูนย์พัฒนาเด็กเล็กและชุมชน	กองการศึกษา กองสวัสดิการ
๓๒	โครงการส่งเสริมพัฒนาการเด็กปฐมวัยด้วยหลัก ๓ อ. (อาหาร ออกกำลังกาย อารมณ์)	เพื่อให้เด็กปฐมวัยได้รับการดูแลสุขภาพด้วยหลัก ๓ อ. (อาหาร ออกกำลังกาย อารมณ์) และ ส่งเสริมให้ผู้ปกครองเด็ก ครูผู้ดูแลเด็ก และผู้มีส่วนเกี่ยวข้องมีความรู้ความเข้าใจในการ ส่งเสริมพัฒนาการเด็กและมีส่วน ร่วมในการดูแลสุขภาพของเด็ก	จัดกิจกรรมอบรมให้ความรู้แก่ผู้ปกครอง ครูผู้ดูแลเด็ก และผู้มีส่วนเกี่ยวข้อง เพื่อการส่งเสริมพัฒนาการเด็กปฐมวัย และกิจกรรมออกกำลังกาย การพัฒนาอารมณ์ให้กับเด็กปฐมวัย ใน ศพด.	๑๕,๐๐๐	๑๕,๐๐๐	๑๕,๐๐๐	๑๕,๐๐๐	๑๕,๐๐๐	ร้อยละ ๑๐๐ ของเด็กปฐมวัยได้รับการส่งเสริมสุขภาพ	เด็กปฐมวัยในศูนย์พัฒนาเด็กเล็ก ได้รับการดูแลสุขภาพด้วยหลัก ๓ อ. (อาหาร ออกกำลังกาย อารมณ์) มีส่วนร่วมในการดูแลสุขภาพของเด็ก	กองการศึกษา กองสวัสดิการ
๓๓	โครงการป้องกันการขาดสารไอโอดีนในเด็กปฐมวัย	เพื่อส่งเสริมให้เด็ก ครูผู้ดูแลเด็กและผู้ปกครองมีความรู้ความเข้าใจเกี่ยวกับโรคขาดสารไอโอดีน และบริโภคเกลือเสริมไอโอดีนที่มีคุณภาพ	จัดอบรมให้ความรู้แก่เด็ก ครูผู้ดูแลเด็ก และผู้ปกครองในเรื่องไอโอดีน	๑๐,๐๐๐	๑๐,๐๐๐	๑๐,๐๐๐	๑๐,๐๐๐	๑๐,๐๐๐	ร้อยละ ๑๐๐ ของเด็กปฐมวัยได้รับการส่งเสริมสุขภาพ	ผู้ปกครองมีความรู้ความเข้าใจเกี่ยวกับความสำคัญของไอโอดีนกับการ พัฒนาเด็กปฐมวัย	กองการศึกษา กองสวัสดิการ

๒.๑ แผนงานการศึกษา

ที่	โครงการ	วัตถุประสงค์	เป้าหมาย (ผลผลิตของโครงการ)	งบประมาณ					ตัวชี้วัด (kPI)	ผลที่คาดว่าจะได้รับ	หน่วยงาน รับผิดชอบหลัก
				๒๕๖๖ (บาท)	๒๕๖๗ (บาท)	๒๕๖๘ (บาท)	๒๕๖๙ (บาท)	๒๕๗๐ (บาท)			
๓๔	โครงการอาหารและโภชนาการสำหรับเด็กปฐมวัย	เพื่อให้เด็กในศูนย์พัฒนาเด็กเล็กได้รับการดูแล ด้านภาวะโภชนาการถูกต้องและเหมาะสม	จัดอบรมให้ความรู้แก่เด็ก ครูผู้ดูแลเด็ก และผู้ปกครอง	๑๐,๐๐๐	๑๐,๐๐๐	๑๐,๐๐๐	๑๐,๐๐๐	๑๐,๐๐๐	ร้อยละ ๑๐๐ ของเด็กปฐมวัยได้รับการส่งเสริมสุขภาพ	เด็กในศูนย์พัฒนาเด็กเล็กได้รับการ ดูแลด้านภาวะโภชนาการอาหารอย่างถูกต้องและเหมาะสม	กองการศึกษา กองสวัสดิการ
๓๕	โครงการพัฒนาหลักสูตรและการจัดการเรียนรู้สำหรับเด็กปฐมวัย	เพื่อพัฒนาหลักสูตรและนำหลักสูตรสถานศึกษา มาใช้พัฒนาผู้เรียนให้มีพัฒนาการเหมาะสมกับความต้องการของผู้เรียนและชุมชน	มีการพัฒนาหลักสูตรสถานศึกษาระดับปฐมวัยอย่างน้อยปีละ ๑ ครั้ง	๑๕,๐๐๐	๑๕,๐๐๐	๑๕,๐๐๐	๑๕,๐๐๐	๑๕,๐๐๐	เด็กเล็กมีพัฒนาการในการเรียนดีขึ้น ร้อยละ ๘๐	หลักสูตรการศึกษา ระดับปฐมวัยมีความเหมาะสมและสามารถนำมาใช้พัฒนาเด็กปฐมวัย เป็นที่พึงพอใจของผู้ปกครองและชุมชน	กองการศึกษา
๓๖	โครงการพัฒนาคุณภาพการศึกษาด้วยเทคโนโลยีสารสนเทศ DLTV	เพื่อส่งเสริมและสนับสนุนการจัดการและพัฒนาวัตกรรมการบริหารจัดการศึกษาผ่านระบบอิเล็กทรอนิกส์ DLTV	การจัดหาและมีนวัตกรรมการบริหารจัดการศึกษาผ่านระบบอิเล็กทรอนิกส์ DLTV	๔๐,๐๐๐	๔๐,๐๐๐	๔๐,๐๐๐	๔๐,๐๐๐	๔๐,๐๐๐	ร้อยละ ๑๐๐ ของศูนย์พัฒนาเด็กเล็กได้รับการสนับสนุน	ศพด.ได้มีนวัตกรรม การศึกษาผ่านระบบอิเล็กทรอนิกส์ DLTV	กองการศึกษา
๓๗	โครงการประกันคุณภาพการศึกษา	เพื่อให้สถานศึกษามีระบบประกันคุณภาพทั้งภายในและภายนอก	ศูนย์พัฒนาเด็กเล็กมีคุณภาพ ผ่านการประกันคุณภาพ การศึกษาทั้งภายในและภายนอก	๕,๐๐๐	๕,๐๐๐	๕,๐๐๐	๕,๐๐๐	๕,๐๐๐	สถานศึกษาได้รับการประกันคุณภาพ การศึกษาทั้งภายในและภายนอก ร้อยละ ๑๐๐	สถานศึกษามีระบบประกันคุณภาพ ทั้งภายในและภายนอก	กองการศึกษา

๒.๑ แผนงานการศึกษา

ที่	โครงการ	วัตถุประสงค์	เป้าหมาย (ผลผลิตของโครงการ)	งบประมาณ					ตัวชี้วัด (kPI)	ผลที่คาดว่าจะได้รับ	หน่วยงาน รับผิดชอบหลัก
				๒๕๖๖ (บาท)	๒๕๖๗ (บาท)	๒๕๖๘ (บาท)	๒๕๖๙ (บาท)	๒๕๗๐ (บาท)			
๓๘	โครงการอบรมให้ความรู้ ผู้ปกครองในการจัด การศึกษาและการเลี้ยง ดูบุตร	เพื่อเสริมสร้างความรู้ความ เข้าใจแก่ผู้ปกครองในเรื่องการ พัฒนาการเด็ก และการจัด การศึกษา เพื่อให้ผู้ปกครองจะ ได้เข้าใจใน บทบาทของตนเอง ในการช่วยเตรียมความพร้อม ให้เด็ก เป็นการสร้างความ ร่วมมือระหว่างบ้านและศูนย์ พัฒนาเด็กเล็กให้ช่วยกัน ส่งเสริมให้เด็กมีพัฒนาการ เต็มที่ตามวัยและตามศักยภาพ ของตนเอง	ครูและผู้ปกครองเด็ก ศูนย์พัฒนา เด็กเล็ก ได้รับการ อบรมพัฒนาความรู้ใน การดูแลเด็ก	๒๐,๐๐๐	๒๐,๐๐๐	๒๐,๐๐๐	๒๐,๐๐๐	๒๐,๐๐๐	ครูและผู้ปกครองที่ เข้า ประชุม/ อบรมมีความรู้ ความเข้าใจ ในการเลี้ยงดูบุตร เพิ่ม ขึ้นร้อยละ ๑๐๐	ครูและผู้ปกครองมี ความรู้ความเข้าใจใน เรื่องการพัฒนาการเด็ก และการจัดการศึกษา ผู้ปกครองเข้าใจใน บทบาทของตนเองใน การช่วยเตรียมความ พร้อมให้เด็ก เกิดความ ร่วมมือระหว่างบ้านและ ศูนย์พัฒนาเด็กเล็ก ช่วยกันส่งเสริมให้เด็กมี พัฒนาการเต็มที่ตามวัย และตามศักยภาพของ ตนเอง	โครงการ อบรมให้ ความรู้ ผู้ปกครองใน การจัด การศึกษา และการเลี้ยง ดูบุตร
๓๙	โครงการประเมิน คุณภาพการจัด การศึกษา	เพื่อให้สถานศึกษามีการพัฒนา ตามมาตรฐานที่กระทรวง ฯ	ศูนย์พัฒนาเด็กเล็ก มีมาตรฐานตามที่ กระทรวง ฯ กำหนด	๕,๐๐๐	๕,๐๐๐	๕,๐๐๐	๕,๐๐๐	๕,๐๐๐	สถานศึกษามีการ จัดการศึกษาที่มี คุณภาพ ร้อยละ ๘๐	สถานศึกษาได้ มาตรฐานตามกระทรวง ฯ กำหนด	กอง การศึกษา
๔๐	โครงการพัฒนา ศักยภาพครูผู้ดูแลเด็ก และบุคลากรทางการ ศึกษา	เพื่อพัฒนาศักยภาพบุคลากร ทาง การศึกษาให้มีความรู้เพื่อ พัฒนาการศึกษาของท้องถิ่น	จัดอบรมให้กับบุคลากร ทางการศึกษาเพื่อการ พัฒนาการศึกษาท้องถิ่น	๒๐,๐๐๐	๒๐,๐๐๐	๒๐,๐๐๐	๒๐,๐๐๐	๒๐,๐๐๐	ครูผู้ดูแลเด็กและ บุคลากรทางการ ศึกษาได้รับการ พัฒนา ร้อยละ ๑๐๐	ครูผู้ดูแลเด็กและบุคลากร ทางการศึกษาได้รับการพัฒนา ศักยภาพ มีความรู้เพื่อพัฒนา การศึกษาของท้องถิ่น	กอง การศึกษา

ยุทธศาสตร์ที่ ๒ การพัฒนาคนและสังคมให้มีคุณภาพ

แบบ ผ.๐๒

๒.๑ แผนงานการศึกษา

ที่	โครงการ	วัตถุประสงค์	เป้าหมาย (ผลผลิตของโครงการ)	งบประมาณ					ตัวชี้วัด (kPI)	ผลที่คาดว่าจะได้รับ	หน่วยงาน รับผิดชอบหลัก
				๒๕๖๖ (บาท)	๒๕๖๗ (บาท)	๒๕๖๘ (บาท)	๒๕๖๙ (บาท)	๒๕๗๐ (บาท)			
๔๑	โครงการอบรมและศึกษาดูงานเพื่อพัฒนาและเพิ่มศักยภาพในการปฏิบัติงานของครูผู้ดูแลเด็กและบุคลากรทางการศึกษา	เพื่อให้ครูผู้ดูแลเด็กและบุคลากรทางการศึกษาได้รับการพัฒนา เพิ่มพูนความรู้ทักษะ ปรับเปลี่ยนทัศนคติในการปฏิบัติราชการให้มีประสิทธิภาพและประสิทธิผล	จัดฝึกอบรมและศึกษาดูงานให้กับครูผู้ดูแลเด็กและบุคลากรทางการศึกษา ปีละ ๑ ครั้ง	๕๐,๐๐๐	๕๐,๐๐๐	๕๐,๐๐๐	๕๐,๐๐๐	๕๐,๐๐๐	ครูผู้ดูแลเด็กและบุคลากรทางการศึกษาได้รับการพัฒนา ร้อยละ ๑๐๐	ครูผู้ดูแลเด็กและบุคลากรทางการศึกษาได้รับการพัฒนา ได้รับการพัฒนา ศักยภาพ มีความรู้เพื่อพัฒนา การศึกษาของท้องถิ่น	กองการศึกษา
๔๒	โครงการพัฒนาศักยภาพคณะกรรมการบริหารศูนย์พัฒนาเด็กเล็ก	เพื่อพัฒนาศักยภาพคณะกรรมการบริหารศูนย์พัฒนาเด็กเล็กมีความรู้ความเข้าใจในบทบาทหน้าที่	จัดอบรมให้กับคณะกรรมการบริหารศูนย์พัฒนาเด็กเล็ก	๑๐,๐๐๐	๑๐,๐๐๐	๑๐,๐๐๐	๑๐,๐๐๐	๑๐,๐๐๐	คณะกรรมการบริหารศูนย์พัฒนาเด็กเล็กเข้าร่วมโครงการ ร้อยละ ๘๐	คณะกรรมการบริหารศูนย์พัฒนาเด็กเล็กมีความรู้ความเข้าใจในบทบาทหน้าที่	กองการศึกษา
๔๓	โครงการประชุมคณะกรรมการบริหารศูนย์พัฒนาเด็กเล็ก	เพื่อจัดการประชุมคณะกรรมการบริหารศูนย์พัฒนาเด็กเล็กเพื่อเสนอข้อคิดเห็นและให้ความเห็นชอบแผนต่างๆของศูนย์พัฒนาเด็กเล็ก	จัดประชุมคณะกรรมการบริหารศูนย์พัฒนาเด็กเล็ก	๑๐,๐๐๐	๑๐,๐๐๐	๑๐,๐๐๐	๑๐,๐๐๐	๑๐,๐๐๐	คณะกรรมการบริหารศูนย์พัฒนาเด็กเล็กเข้าร่วมโครงการ ร้อยละ ๘๐	คณะกรรมการบริหารศูนย์พัฒนาเด็กเล็กให้ข้อเสนอแนะและเห็นชอบแผนต่างๆ	กองการศึกษา
๔๔	โครงการนิเทศและพัฒนา การจัดการเรียนการสอน	เพื่อนิเทศงานและพัฒนาการจัดการเรียนการสอนภายในศูนย์พัฒนาเด็กเล็ก	นิเทศการสอนของครูผู้ดูแลเด็กในศูนย์พัฒนาเด็กเล็ก	๕,๐๐๐	๕,๐๐๐	๕,๐๐๐	๕,๐๐๐	๕,๐๐๐	ครูผู้ดูแลเด็กได้รับการนิเทศการสอน ร้อยละ ๑๐๐	ครูได้รับการนิเทศและเด็กได้รับการพัฒนาตามแผนการจัดประสบการณ์ที่ได้มาตรฐาน	กองการศึกษา

๒.๑ แผนงานการศึกษา

ที่	โครงการ	วัตถุประสงค์	เป้าหมาย (ผลผลิตของโครงการ)	งบประมาณ					ตัวชี้วัด (KPI)	ผลที่คาดว่าจะได้รับ	หน่วยงาน รับผิดชอบหลัก
				๒๕๖๖ (บาท)	๒๕๖๗ (บาท)	๒๕๖๘ (บาท)	๒๕๖๙ (บาท)	๒๕๗๐ (บาท)			
๔๕	โครงการกิจกรรม/ประเมินคุณธรรมจริยธรรมและจรรยาบรรณวิชาชีพครู	เพื่อประเมินคุณธรรมจริยธรรมและจรรยาบรรณวิชาชีพครูผู้ดูแลเด็กในศูนย์พัฒนาเด็กเล็ก	เพื่อประเมินคุณธรรมจริยธรรมและจรรยาบรรณวิชาชีพครูผู้ดูแลเด็ก	๕,๐๐๐	๕,๐๐๐	๕,๐๐๐	๕,๐๐๐	๕,๐๐๐	ครูผู้ดูแลเด็กมีจรรยาบรรณวิชาชีพ ร้อยละ ๑๐๐	ครูและบุคลากรในศูนย์พัฒนาเด็กเล็กมีจรรยาบรรณวิชาชีพ	กองการศึกษา
๔๖	โครงการพัฒนาความรู้และทักษะการดูแลเด็กเล็กแก่ผู้ปกครอง และครูในศูนย์พัฒนาเด็กเล็ก	เพื่อให้ผู้ปกครองและครูผู้ดูแลเด็กมีความรู้ความเข้าใจเกี่ยวกับ การอบรมเลี้ยงดูเด็ก	จัดกิจกรรมการพัฒนาความรู้ครูผู้ดูแลเด็กและผู้ปกครองในศูนย์พัฒนาเด็กเล็ก ให้มีความรู้ความเข้าใจเกี่ยวกับการอบรมเลี้ยงดูเด็กให้เหมาะสมตามวัย	๒๐,๐๐๐	๒๐,๐๐๐	๒๐,๐๐๐	๒๐,๐๐๐	๒๐,๐๐๐	ร้อยละ ๘๐ ของครู ผู้ปกครองมีความรู้เกี่ยวกับการเลี้ยงดูเด็กอย่างมีประสิทธิภาพ	เด็กเล็กได้รับการส่งเสริมด้านพัฒนาการครบทั้ง ๔ ด้าน	กองการศึกษา
๔๗	โครงการอบรมเชิงปฏิบัติการการจัดทำแผนพัฒนาการศึกษาต่างๆ ของศูนย์พัฒนาเด็กเล็ก	เพื่อส่งเสริมให้ครูผู้ดูแลเด็กและบุคลากรที่เกี่ยวข้องกับการศึกษาของท้องถิ่น ได้รับการพัฒนาทักษะและสามารถนำไปสู่การปฏิบัติในการจัดทำแผนประจำปีต่อไป	จัดการอบรมเชิงปฏิบัติการให้กับครูผู้ดูแลเด็กและบุคลากรที่เกี่ยวข้องกับการศึกษาของ อบต.	๒๐,๐๐๐	๒๐,๐๐๐	๒๐,๐๐๐	๒๐,๐๐๐	๒๐,๐๐๐	ผู้เข้าร่วมและผลผลิตโครงการตามที่ระบุในเป้าหมายของโครงการ	ครูผู้ดูแลเด็กและบุคลากรที่เกี่ยวข้องกับการศึกษาทำแผนปฏิบัติการต่าง ๆ ที่เกี่ยวข้อง	กองการศึกษา
๔๘	โครงการหนุนน่อยเรียนรู้สู่โลกกว้าง	เพื่อให้เด็กปฐมวัยในศูนย์พัฒนาเด็กเล็กได้เรียนรู้จากแหล่งเรียนรู้ภายนอก	เด็กเล็กของศูนย์พัฒนาเด็กเล็ก สังกัดองค์การบริหารส่วนตำบลตะโละแมะนา จำนวน ๑ แห่ง	๕๐,๐๐๐	๕๐,๐๐๐	๕๐,๐๐๐	๕๐,๐๐๐	๕๐,๐๐๐	จำนวนเด็กเล็กที่เข้าร่วมกิจกรรมไม่น้อยกว่า ร้อยละ ๘๐	เด็กปฐมวัยเกิดการเรียนรู้ที่หลากหลาย	กองการศึกษา

ยุทธศาสตร์ที่ ๒ การพัฒนาคนและสังคมให้มีคุณภาพ

แบบ ผ.๐๒

๒.๑ แผนงานการศึกษา

ที่	โครงการ	วัตถุประสงค์	เป้าหมาย (ผลผลิตของโครงการ)	งบประมาณ					ตัวชี้วัด (kPI)	ผลที่คาดว่าจะได้รับ	หน่วยงาน รับผิดชอบหลัก
				๒๕๖๖ (บาท)	๒๕๖๗ (บาท)	๒๕๖๘ (บาท)	๒๕๖๙ (บาท)	๒๕๗๐ (บาท)			
๔๙	โครงการจัดหาเครื่องเล่นสนามเด็กเล่น	เพื่อส่งเสริมและสนับสนุนให้เด็กปฐมวัยในตำบลมีพัฒนาการ สมบูรณ์ตามวัยครบทั้ง ๔ ด้าน (ด้านร่างกาย อารมณ์ สังคมและสติปัญญา)	จัดหาเครื่องเล่นสนามสำหรับเด็กปฐมวัยสมวัย และได้มาตรฐาน	๑๐๐,๐๐๐	๑๐๐,๐๐๐	๑๐๐,๐๐๐	๑๐๐,๐๐๐	๑๐๐,๐๐๐	ร้อยละ ๘๐ ของเด็กปฐมวัย ได้รับการส่งเสริมการเรียนรู้	ศูนย์พัฒนาเด็กเล็กมีเครื่องเล่นสนามที่ได้มาตรฐาน	กองช่าง กองการศึกษา
๕๐	โครงการอบรมคุณธรรมและจริยธรรมแก่เด็กในศูนย์การศึกษาอิสลามประจำมัสยิด (ตาดีกา)	เพื่อส่งเสริมให้เด็กในศูนย์การศึกษาอิสลามประจำมัสยิด (ตาดีกา) ในตำบลตะโละมะมะนา มีคุณธรรมและจริยธรรมเป็นแบบอย่างที่ดีของสังคม	จัดอบรมคุณธรรมจริยธรรมแก่เด็กในศูนย์การศึกษาอิสลามประจำมัสยิด (ตาดีกา) ในตำบลตะโละมะมะนา ปีละ ๑ ครั้ง	๕๐,๐๐๐	๕๐,๐๐๐	๕๐,๐๐๐	๕๐,๐๐๐	๕๐,๐๐๐	ร้อยละ ๘๐ ของผู้เข้าร่วมกิจกรรม มีความพอใจ	เด็กในศูนย์การศึกษาอิสลาม ประจำ มัสยิด มีคุณธรรมและ จริยธรรม เป็นแบบอย่างที่ดี ของสังคม	กองการศึกษา
๕๑	โครงการเข้าค่ายอบรมคุณธรรมจริยธรรมเด็กและเยาวชนภาคฤดูร้อน	เพื่อจัดค่ายฝึกอบรมให้ความรู้แก่เด็กและเยาวชนในช่วงปิดภาคเรียน	จัดค่ายฝึกอบรมให้ความรู้แก่เด็กและเยาวชนในช่วงปิดภาคเรียน	๕๐,๐๐๐	๕๐,๐๐๐	๕๐,๐๐๐	๕๐,๐๐๐	๕๐,๐๐๐	ร้อยละ ๘๐ ของผู้เข้าร่วมโครงการ มีความพอใจ	เด็กและเยาวชนในพื้นที่มีการพัฒนาการเสริมด้านคุณธรรมจริยธรรมและปฏิบัติตนได้อย่างเหมาะสม และถูกต้อง	กองการศึกษา
๕๒	โครงการพัฒนาและปรับปรุงศูนย์การเรียนรู้ชุมชน	เพื่อพัฒนาและปรับปรุงแหล่งเรียนรู้ในชุมชน สำหรับใช้เป็นแหล่งบริการด้านความรู้ วิทยาการและสารสนเทศให้กับเด็ก เยาวชนและประชาชน	พัฒนาและปรับปรุงให้ประชาชนมีแหล่งเรียนรู้ที่ทันสมัย	๒๐,๐๐๐	๒๐,๐๐๐	๒๐,๐๐๐	๒๐,๐๐๐	๒๐,๐๐๐	จำนวนศูนย์การเรียนรู้ชุมชนได้รับการพัฒนาและการปรับปรุง	เด็ก เยาวชนและประชาชนเข้าถึงแหล่งเรียนรู้ได้อย่างสะดวก	กองการศึกษา

๒.๑ แผนงานการศึกษา

ที่	โครงการ	วัตถุประสงค์	เป้าหมาย (ผลผลิตของโครงการ)	งบประมาณ					ตัวชี้วัด (kPI)	ผลที่คาดว่าจะได้รับ	หน่วยงาน รับผิดชอบหลัก
				๒๕๖๖ (บาท)	๒๕๖๗ (บาท)	๒๕๖๘ (บาท)	๒๕๖๙ (บาท)	๒๕๗๐ (บาท)			
๕๓	โครงการวิถีชีวิตเศรษฐกิจพอเพียง	เพื่อส่งเสริมการจัดกิจกรรมการเรียนรู้การสอนเพื่อปลูกฝังให้เด็กรักการเกษตร	จัดกิจกรรมการเรียนรู้เศรษฐกิจพอเพียงแก่เด็ก เยาวชนและนักเรียนในพื้นที่	๕,๐๐๐	๕,๐๐๐	๕,๐๐๐	๕,๐๐๐	๕,๐๐๐	ร้อยละ ๘๐ ผู้ที่เข้าร่วมกิจกรรมมีความพึงพอใจ	เด็ก เยาวชนและนักเรียนมีความเข้าใจวิถีชีวิตเศรษฐกิจพอเพียง	กองการศึกษา
๕๔	อุดหนุนโครงการส่งเสริมกิจกรรมเด็กและเยาวชนอำเภอทุ่งยางแดง	เพื่อเป็นการส่งเสริมกิจกรรมเด็กและเยาวชนอำเภอทุ่งยางแดง	อุดหนุนอำเภอทุ่งยางแดงตามงบประมาณที่กำหนด	๓๐,๐๐๐	๓๐,๐๐๐	๓๐,๐๐๐	๓๐,๐๐๐	๓๐,๐๐๐	ร้อยละ ๘๐ ของผู้เข้าร่วมโครงการมีความพึงพอใจ	เด็กและเยาวชนได้มีการพัฒนาศักยภาพ และมีพื้นที่ในการแสดงออก	กองการศึกษา
๕๕	อุดหนุนโครงการสถานศึกษาเพื่อแก้ปัญหายาเสพติด	เพื่อให้เด็กและเยาวชนในตำบล ได้รับความรู้ความเข้าใจและห่างไกลยาเสพติด	อุดหนุนสถานศึกษาในเขตตำบลตะโละแมะนาจำนวน ๒ แห่งเพื่อจัดการฝึกอบรม	๒๐,๐๐๐	๒๐,๐๐๐	๒๐,๐๐๐	๒๐,๐๐๐	๒๐,๐๐๐	ร้อยละ ๑๐๐ ของสถานศึกษาที่เข้าร่วมโครงการ	เด็กและเยาวชนในตำบล มีความรู้ความเข้าใจ และห่างไกลยาเสพติด	กองการศึกษา
๕๖	อุดหนุนกิจกรรมของสถานศึกษา	เพื่อส่งเสริมการศึกษาของเด็กนักเรียนในตำบล	อุดหนุนสถานศึกษาในเขตตำบลตะโละแมะนาจำนวน ๒ แห่ง	๑๕๐,๐๐๐	๑๕๐,๐๐๐	๑๕๐,๐๐๐	๑๕๐,๐๐๐	๑๕๐,๐๐๐	ร้อยละ ๑๐๐ ของสถานศึกษาที่เข้าร่วมโครงการ	นักเรียนในพื้นที่ได้รับการสนับสนุนและส่งเสริมการศึกษา	กองการศึกษา
๕๗	อุดหนุนโครงการสถานศึกษาเพื่อแก้ปัญหายาเสพติด	เพื่อให้เด็กและเยาวชนในตำบล ได้รับความรู้ความเข้าใจและห่างไกลยาเสพติด	อุดหนุนสถานศึกษาในเขตตำบลตะโละแมะนาจำนวน ๒ แห่งเพื่อจัดการฝึกอบรม	๒๐,๐๐๐	๒๐,๐๐๐	๒๐,๐๐๐	๒๐,๐๐๐	๒๐,๐๐๐	ร้อยละ ๑๐๐ ของสถานศึกษาที่เข้าร่วมโครงการ	เด็กและเยาวชนในตำบล มีความรู้ความเข้าใจ และห่างไกลยาเสพติด	กองการศึกษา

๒.๑ แผนงานการศึกษา

ที่	โครงการ	วัตถุประสงค์	เป้าหมาย (ผลผลิตของ โครงการ)	งบประมาณ					ตัวชี้วัด (kPI)	ผลที่คาดว่าจะได้รับ	หน่วยงาน รับผิดชอบ หลัก
				๒๕๖๖ (บาท)	๒๕๖๗ (บาท)	๒๕๖๘ (บาท)	๒๕๖๙ (บาท)	๒๕๗๐ (บาท)			
๕๘	โครงการอุดหนุนอาหารกลางวันให้กับนักเรียนโรงเรียนสังกัดสำนักงานคณะกรรมการการศึกษาขั้นพื้นฐาน (สพฐ.)	- เพื่ออุดหนุนอาหารกลางวันให้กับนักเรียนโรงเรียน สังกัด สพฐ. ในเขตพื้นที่ตำบลตะโละแมะนา	โรงเรียนสังกัด สพฐ. ในเขตพื้นที่ตำบลตะโละแมะนา จำนวน ๒ แห่ง	๑,๕๐๐,๐๐๐	๑,๕๐๐,๐๐๐	๑,๕๐๐,๐๐๐	๑,๕๐๐,๐๐๐	๑,๕๐๐,๐๐๐	นักเรียนได้รับการอุดหนุนอาหารกลางวัน ร้อยละ ๑๐๐	- นักเรียนได้รับการอุดหนุนอาหารกลางวันครบทุกคน - นักเรียนทุกคนได้รับการส่งเสริมด้านโภชนาการที่ดีและมีคุณภาพ	กองการศึกษา
รวม	๕๘ โครงการ			๔,๘๒๙,๐๐๐	๔,๘๒๙,๐๐๐	๔,๘๒๙,๐๐๐	๔,๘๒๙,๐๐๐	๔,๘๒๙,๐๐๐			

รายละเอียดโครงการพัฒนา
แผนพัฒนาท้องถิ่น (พ.ศ. ๒๕๖๖ - ๒๕๗๐)

แบบ ผ.๐๒

องค์การบริหารส่วนตำบลตะโละเมะนา

ก. ยุทธศาสตร์จังหวัดที่ ๒ การพัฒนาสังคม เสริมสร้างศักยภาพคน ชุมชนน่าอยู่ ทรัพยากรธรรมชาติและสิ่งแวดล้อมที่อุดมสมบูรณ์อย่างยั่งยืน

ก. ยุทธศาสตร์จังหวัดที่ ๒ การพัฒนาสังคม เสริมสร้างศักยภาพคน ชุมชนน่าอยู่ ทรัพยากรธรรมชาติและสิ่งแวดล้อมที่อุดมสมบูรณ์อย่างยั่งยืน

ข.ยุทธศาสตร์การพัฒนาขององค์กรปกครองส่วนท้องถิ่นในเขตจังหวัดปัตตานียุทธศาสตร์ที่ ๔ การพัฒนาด้านการศึกษา การกีฬา ส่งเสริมประเพณี วัฒนธรรม และภูมิปัญญาท้องถิ่น
ยุทธศาสตร์ที่ ๒ การพัฒนาคนและสังคมให้มีคุณภาพ

๒.๒ แผนงานศาสนา วัฒนธรรม และนันทนาการ

ที่	โครงการ	วัตถุประสงค์	เป้าหมาย (ผลผลิตของ โครงการ)	งบประมาณ					ตัวชี้วัด (KPI)	ผลที่คาดว่าจะได้รับ	หน่วยงาน รับผิดชอบ หลัก
				๒๕๖๖ (บาท)	๒๕๖๗ (บาท)	๒๕๖๘ (บาท)	๒๕๖๙ (บาท)	๒๕๗๐ (บาท)			
๑	โครงการรอมฎอน สัมพันธ์	เพื่อเป็นการส่งเสริมการถือศีล อดในเดือนรอมฎอนของมุสลิม และเสริมสร้างความรัก และ ความสัมพันธ์อันดี	จัดกิจกรรมมอบวัสดุ สนับสนุนการละศีลอด ให้กับมัสยิดใน พื้นที่ และจัดกิจกรรม เสริมสร้างความรู้ให้กับ ประชาชน และ กิจกรรมร่วมละศีลอดใน เดือนรอมฎอน	๑๕๐,๐๐๐	๑๕๐,๐๐๐	๑๕๐,๐๐๐	๑๕๐,๐๐๐	๑๕๐,๐๐๐	ร้อยละ ๑๐๐ ของ ประเพณีและ วัฒนธรรมท้องถิ่น ได้รับการสืบสาน	มัสยิดในพื้นที่ได้รับการ สนับสนุนวัสดุเพื่อละศีล อดในเดือนรอมฎอน และประชาชนมี ความสัมพันธ์อันดีและ ร่วมละศีลอดในเดือน รอมฎอน	กอง การศึกษา
๒	โครงการจัดงานวัน ฮารีรายอ	เพื่อส่งเสริมวัฒนธรรมอิสลาม วันฮารีรายอ และส่งเสริมความ รัก ความสามัคคีในชุมชน	จัดกิจกรรมทางศาสนาวันฮา รีรายอ ให้ความรู้กับ ประชาชนที่นับถือศาสนา อิสลามในพื้นที่ และจัด กิจกรรมเสริมสร้างความ รัก ความผูกพันในครอบครัว ความสามัคคีในชุมชน	๕๐,๐๐๐	๕๐,๐๐๐	๕๐,๐๐๐	๕๐,๐๐๐	๕๐,๐๐๐	ร้อยละ ๘๐ ของ ประเพณีและ วัฒนธรรมท้องถิ่น ได้รับการสืบสาน	ประชาชนมีส่วนร่วมใน การอนุรักษ์วัฒนธรรม อิสลามวันฮารีรายอ และชุมชนมีความรัก ความสามัคคีมากขึ้น	กอง การศึกษา

๒.๒ แผนงานศาสนา วัฒนธรรม และนันทนาการ

ที่	โครงการ	วัตถุประสงค์	เป้าหมาย (ผลผลิตของ โครงการ)	งบประมาณ					ตัวชี้วัด (KPI)	ผลที่คาดว่าจะได้รับ	หน่วยงาน รับผิดชอบ หลัก
				๒๕๖๖ (บาท)	๒๕๖๗ (บาท)	๒๕๖๘ (บาท)	๒๕๖๙ (บาท)	๒๕๗๐ (บาท)			
๓	โครงการอาซูรอสัมพันธ์	เพื่อส่งเสริมและสืบสานประเพณีอาซูรอ และส่งเสริมความรัก ความสามัคคีในชุมชน	จัดกิจกรรมกวนอาซูรอให้กับ ประชาชนในพื้นที่	๕๐,๐๐๐	๕๐,๐๐๐	๕๐,๐๐๐	๕๐,๐๐๐	๕๐,๐๐๐	ร้อยละ ๘๐ ของประเพณีและวัฒนธรรมท้องถิ่นได้รับการสืบสาน	ประชาชนมีการสืบสานและอนุรักษ์ประเพณีอาซูรออันดีงามของท้องถิ่น และชุมชนมีความรัก ความสามัคคีมากขึ้น	กองการศึกษา
๔	โครงการเมาลิตสัมพันธ์	เพื่อส่งเสริมวัฒนธรรมอิสลาม เมาลิตนปีมุฮัมหมัด (ฮล.) และส่งเสริมความรัก ความสามัคคีในชุมชน	จัดกิจกรรมทางศาสนา งานเมาลิต ให้ความรู้กับประชาชน ในพื้นที่ และร่วมกิจกรรมเสริมสร้างความรัก ความสามัคคีในชุมชน	๕๐,๐๐๐	๕๐,๐๐๐	๕๐,๐๐๐	๕๐,๐๐๐	๕๐,๐๐๐	ร้อยละ ๘๐ ของประเพณีและวัฒนธรรมท้องถิ่นได้รับการสืบสาน	ประชาชนมีการสืบสานและอนุรักษ์วัฒนธรรมอิสลามเมาลิตนปีมุฮัมหมัด (ฮล.) และชุมชนมีความรัก ความสามัคคีมากขึ้น	กองการศึกษา
๕	โครงการจัดงานประเพณีลอยกระทง	เพื่อส่งเสริมประเพณีลอยกระทงให้คงอยู่ในชุมชน สร้างความรัก สามัคคี และชุมชนได้ทำกิจกรรมร่วมกัน	จัดกิจกรรมในวันลอยกระทง การประกวดกระทง หนูน้อยนพมาศ การแสดงของเด็กและประชาชน	๔๐,๐๐๐	๔๐,๐๐๐	๔๐,๐๐๐	๔๐,๐๐๐	๔๐,๐๐๐	ร้อยละ ๘๐ ของประเพณีและวัฒนธรรมท้องถิ่นได้รับการสืบสาน	ประชาชนมีการสืบสานและอนุรักษ์ประเพณีลอยกระทง ประเพณีอันดีงามของท้องถิ่นและ ชุมชนมีความรัก ความสามัคคี มากขึ้น	กองการศึกษา
๖	โครงการสืบสานศิลปวัฒนธรรมและภูมิปัญญาท้องถิ่น	เพื่อสืบสานศิลปวัฒนธรรมและภูมิปัญญาท้องถิ่นในพื้นที่ให้คงอยู่	จัดกิจกรรมส่งเสริมศิลปะวัฒนธรรมและภูมิปัญญาท้องถิ่น	๑๐,๐๐๐	๑๐,๐๐๐	๑๐,๐๐๐	๑๐,๐๐๐	๑๐,๐๐๐	ร้อยละ ๘๐ ของความพึงพอใจของผู้เข้าร่วมโครงการ	ศิลปวัฒนธรรม และภูมิปัญญาท้องถิ่นตำบลตะโล๊ะมะนะนาได้รับการเผยแพร่ให้เป็นที่รู้จัก	กองการศึกษา

๒.๒ แผนงานศาสนา วัฒนธรรม และนันทนาการ

ที่	โครงการ	วัตถุประสงค์	เป้าหมาย (ผลผลิตของโครงการ)	งบประมาณ					ตัวชี้วัด (kPI)	ผลที่คาดว่าจะได้รับ	หน่วยงาน รับผิดชอบหลัก
				๒๕๖๖ (บาท)	๒๕๖๗ (บาท)	๒๕๖๘ (บาท)	๒๕๖๙ (บาท)	๒๕๗๐ (บาท)			
๗	โครงการจัดงานประเพณีสงกรานต์และรดน้ำดำหัว	เพื่อส่งเสริมประเพณีสงกรานต์และรดน้ำดำหัววัฒนธรรมพื้นบ้านให้คงอยู่ในชุมชน สร้างความรัก ความสามัคคี และชุมชนได้ทำกิจกรรมร่วมกัน	จัดงานประเพณีสงกรานต์และรดน้ำดำหัวผู้สูงอายุ กิจกรรมสงฆ์พระพุทธรูป ถวายภัตตาหารเพลให้แก่พระสงฆ์ และรดน้ำดำหัวขอพรจากผู้สูงอายุ	๓๐,๐๐๐	๓๐,๐๐๐	๓๐,๐๐๐	๓๐,๐๐๐	๓๐,๐๐๐	ร้อยละ ๘๐ ของประเพณีและวัฒนธรรมท้องถิ่นได้รับการสืบสาน	ประชาชนมีการสืบสานและอนุรักษ์ประเพณีสงกรานต์ ประเพณีอันดีงาม ของท้องถิ่นและชุมชนมีความรัก ความสามัคคี มากขึ้น	กองการศึกษา
๘	โครงการส่งเสริมคุณธรรมและจริยธรรมในวันสำคัญทางศาสนา	เพื่อส่งเสริมคุณธรรมและจริยธรรมให้กับประชาชน	จัดกิจกรรมอบรมให้ความรู้เพื่อส่งเสริมคุณธรรมและจริยธรรม	๕๐,๐๐๐	๕๐,๐๐๐	๕๐,๐๐๐	๕๐,๐๐๐	๕๐,๐๐๐	จำนวนประชาชนเข้าร่วมโครงการ	ประชาชนมีส่วนร่วมในกิจกรรม มีคุณธรรมและจริยธรรม สามารถอยู่ในสังคมอย่างปกติสุข	กองการศึกษา
๙	โครงการอบรมเชิงปฏิบัติการการอาบน้ำศพและการจัดการศพตามหลักศาสนาอิสลาม	เพื่อให้ความรู้และสอนวิธีการอาบน้ำศพและการจัดการศพตามหลักศาสนาอิสลามได้อย่าง ถูกต้อง	จัดอบรมเชิงปฏิบัติการ การ จัดการศพให้กับประชาชนและตัวแทนมัสยิดทุกแห่งในพื้นที่	๕๐,๐๐๐	๕๐,๐๐๐	๕๐,๐๐๐	๕๐,๐๐๐	๕๐,๐๐๐	ผู้เข้าร่วมโครงการมีความพึงพอใจร้อยละ ๘๐	ประชาชนมีความรู้และเข้าใจวิธีการจัดการศพได้อย่างถูกต้องตามหลักศาสนา	กองการศึกษา
๑๐	โครงการส่งเสริมอนุรักษ์ ศิลปะ วัฒนธรรม และภูมิปัญญาท้องถิ่น	เพื่อส่งเสริม ยกย่อง และอนุรักษ์ ศิลปะ และภูมิปัญญาท้องถิ่น ให้คงอยู่ต่อไป	จัดกิจกรรมส่งเสริมอนุรักษ์ ศิลปะ วัฒนธรรม และภูมิปัญญาท้องถิ่น	๑๐๐,๐๐๐	๑๐๐,๐๐๐	๑๐๐,๐๐๐	๑๐๐,๐๐๐	๑๐๐,๐๐๐	ร้อยละ ๘๐ ของผู้เข้าร่วมโครงการมีความพึงพอใจ	ประชาชนในตำบลมีส่วนร่วมในการส่งเสริมยกย่อง ศิลปะ และภูมิปัญญาท้องถิ่นให้คงอยู่และสืบทอดไปสู่อนุชนคนรุ่นหลังต่อไป	กองการศึกษา

๒.๒ แผนงานศาสนา วัฒนธรรม และนันทนาการ

ที่	โครงการ	วัตถุประสงค์	เป้าหมาย (ผลผลิตของโครงการ)	งบประมาณ					ตัวชี้วัด (kPI)	ผลที่คาดว่าจะได้รับ	หน่วยงาน รับผิดชอบหลัก
				๒๕๖๖ (บาท)	๒๕๖๗ (บาท)	๒๕๖๘ (บาท)	๒๕๖๙ (บาท)	๒๕๗๐ (บาท)			
๑๑	โครงการส่งเสริมการเรียนรู้ภูมิปัญญาท้องถิ่น	เพื่อให้เด็กปฐมวัย เด็กและเยาวชน มีการเรียนรู้ในการอนุรักษ์ศิลปะ วัฒนธรรมท้องถิ่น	เด็กปฐมวัยในศูนย์พัฒนาเด็กเล็ก เด็กและเยาวชนในตำบลมีการเรียนรู้ในการอนุรักษ์ศิลปะ วัฒนธรรมท้องถิ่น	๑๐,๐๐๐	๑๐,๐๐๐	๑๐,๐๐๐	๑๐,๐๐๐	๑๐,๐๐๐	ร้อยละ ๘๐ ของผู้เข้าร่วมโครงการมีความพึงพอใจ	เด็กปฐมวัยในศูนย์พัฒนาเด็กเล็ก เด็กและเยาวชนในตำบล มีการเรียนรู้ในการอนุรักษ์ศิลปะ วัฒนธรรมท้องถิ่น	กองการศึกษา
๑๒	โครงการพัฒนาและเพิ่มทักษะการอ่านและการสอนระบบกิริออาตี	เพื่อฝึกอบรมพัฒนาและเพิ่มทักษะการอ่านและการสอนระบบกิริออาตี	พัฒนาและเพิ่มทักษะการอ่านและการสอนระบบกิริออาตี	๔๐,๐๐๐	๔๐,๐๐๐	๔๐,๐๐๐	๔๐,๐๐๐	๔๐,๐๐๐	ร้อยละ ๘๐ ของผู้เข้ารับการฝึกอบรมผ่านการประเมิน	ประชาชนปฏิบัติและยึดมั่นตามหลักธรรมคำสอนในคัมภีร์อัลกุรอานอย่างถูกต้อง	กองการศึกษา
๑๓	โครงการสร้างองค์ความรู้ภูมิปัญญา สู่ลูกหลาน	เพื่อส่งเสริม สนับสนุน สร้างคุณค่า ภูมิปัญญาผู้สูงอายุและเปิดโอกาส ให้ผู้สูงอายุใช้เวลาว่างให้เกิดประโยชน์ในการถ่ายทอดองค์ความรู้ภูมิปัญญาประสบการณ์แก่ เด็กและเยาวชน	จัดกิจกรรมผู้สูงอายุให้ความรู้ ภูมิปัญญาแก่เด็ก เยาวชน/ นักเรียนในพื้นที่	๒๐,๐๐๐	๒๐,๐๐๐	๒๐,๐๐๐	๒๐,๐๐๐	๒๐,๐๐๐	ร้อยละ ๙๐ เด็กและเยาวชนได้รับประโยชน์	ผู้สูงอายุได้ใช้เวลาว่างให้เกิดประโยชน์ในการถ่ายทอดองค์ความรู้ภูมิปัญญา และทำให้เด็กและเยาวชน มีความรู้ นำไปใช้ประโยชน์ได้	กองการศึกษา
๑๔	โครงการส่งเสริม คุณธรรม จริยธรรม สนับสนุนการเผยแพร่และจัด กิจกรรมทางศาสนา	เพื่อส่งเสริมให้ เยาวชนและประชาชนยึด มั่นตามหลักคำสั่งสอนอันดีงามตามหลักศาสนา และเป็นประโยชน์ต่อสังคม	จัดกิจกรรมอบรมให้ความรู้แก่เด็ก เยาวชน และประชาชนในพื้นที่	๕๐,๐๐๐	๕๐,๐๐๐	๕๐,๐๐๐	๕๐,๐๐๐	๕๐,๐๐๐	ร้อยละ ๘๐ เด็ก เยาวชนและประชาชนได้รับประโยชน์	เด็ก เยาวชนและประชาชนยึดมั่นตามหลักคำสั่งสอนอันดีงามตามหลักศาสนา และเป็นประโยชน์ ต่อสังคม	กองการศึกษา

๒.๒ แผนงานศาสนา วัฒนธรรม และนันทนาการ

ที่	โครงการ	วัตถุประสงค์	เป้าหมาย (ผลผลิตของ โครงการ)	งบประมาณ					ตัวชี้วัด (kPI)	ผลที่คาดว่าจะได้รับ	หน่วยงาน รับผิดชอบ หลัก
				๒๕๖๖ (บาท)	๒๕๖๗ (บาท)	๒๕๖๘ (บาท)	๒๕๖๙ (บาท)	๒๕๗๐ (บาท)			
๑๕	จัดกิจกรรมวันสำคัญ ต่างๆทางศาสนา วัฒนธรรมและสถาบัน พระมหากษัตริย์	เพื่อให้เด็กได้ตระหนักและเห็น ความสำคัญของชาติ ศาสนา และพระมหากษัตริย์	จัดกิจกรรมสำคัญต่างๆ ในด้านศาสนา วัฒนธรรม และการ เทิดพระเกียรติ สถาบันพระมหากษัตริย์ ในวโรกาสต่างๆในศูนย์ พัฒนา เด็กเล็ก	๕๐,๐๐๐	๕๐,๐๐๐	๕๐,๐๐๐	๕๐,๐๐๐	๕๐,๐๐๐	ร้อยละ ๘๐ ของ เด็ก ได้ร่วม กิจกรรมและ ปลูกฝังจิตสำนึก ในการจงรักภักดี ต่อชาติศาสนา พระมหากษัตริย์	เด็กนักเรียนได้ตระหนัก ถึงความสำคัญของชาติ ศาสนาและ พระมหากษัตริย์	กอง การศึกษา
๑๖	โครงการจัดงานวันแม่ แห่งชาติ	- เพื่อจัดกิจกรรมให้เด็กเล็ก แสดงออกถึงความจงรักภักดี ต่อสมเด็จพระนางเจ้าฯ พระบรมราชินีนาถ ในรัชกาลที่ ๙ - เพื่อให้เด็กเล็กได้ระลึกถึง พระคุณแม่	เด็กเล็กของศูนย์พัฒนา เด็กเล็ก สังกัดองค์การ บริหารส่วนตำบลตะโละ มะนะ จำนวน ๑ แห่ง จัดกิจกรรม ปีละ ๑ ครั้ง	๑๐,๐๐๐	๑๐,๐๐๐	๑๐,๐๐๐	๑๐,๐๐๐	๑๐,๐๐๐	จำนวนเด็กเล็กที่ เข้าร่วมกิจกรรม ไม่น้อยกว่า ร้อยละ ๘๐	- เด็กเล็กมีส่วนร่วมใน การถวายความ จงรักภักดี - เด็กเล็กและผู้ปกครอง ได้ทำกิจกรรมร่วมกัน และเกิดความรักความ ผูกพัน	กอง การศึกษา
๑๗	โครงการจัดงานวันพ่อ แห่งชาติ	- เพื่อจัดกิจกรรมให้เด็กเล็ก แสดงออกถึงความจงรักภักดีและ น้อมรำลึกในพระมหากรุณาธิคุณ ในหลวงรัชกาลที่ ๙ - เพื่อให้เด็กเล็กได้ระลึกถึง พระคุณพ่อ	เด็กเล็กของศูนย์พัฒนา เด็กเล็ก สังกัดองค์การ บริหารส่วนตำบลตะโละ มะนะ จำนวน ๑ แห่ง จัดกิจกรรม ปีละ ๑ ครั้ง	๑๐,๐๐๐	๑๐,๐๐๐	๑๐,๐๐๐	๑๐,๐๐๐	๑๐,๐๐๐	จำนวนเด็กเล็กที่ เข้าร่วมกิจกรรม ไม่น้อยกว่า ร้อยละ ๘๐	- เด็กเล็กมีส่วนร่วมในการ ถวายความจงรักภักดี - เด็กเล็กและผู้ปกครองได้ ทำกิจกรรมร่วมกันและ เกิดความรักความผูกพัน	กอง การศึกษา

๒.๒ แผนงานศาสนา วัฒนธรรม และนันทนาการ

ที่	โครงการ	วัตถุประสงค์	เป้าหมาย (ผลผลิตของโครงการ)	งบประมาณ					ตัวชี้วัด (kPI)	ผลที่คาดว่าจะได้รับ	หน่วยงาน รับผิดชอบหลัก
				๒๕๖๖ (บาท)	๒๕๖๗ (บาท)	๒๕๖๘ (บาท)	๒๕๖๙ (บาท)	๒๕๗๐ (บาท)			
๑๘	โครงการจัดงานเนื่องในวันเฉลิมพระชนมพรรษาพระบาทสมเด็จพระเจ้าอยู่หัว รัชกาลที่ ๑๐	เพื่อจัดกิจกรรมให้เด็กเล็กแสดงออกถึงความจงรักภักดีและน้อมรำลึกในพระมหากรุณาธิคุณ ในหลวงรัชกาลที่ ๑๐	เด็กเล็กของศูนย์พัฒนาเด็กเล็ก สังกัดองค์การบริหารส่วนตำบลตะโละแมะนา จำนวน ๑ แห่ง จัดกิจกรรม ปีละ ๑ ครั้ง	๑๐,๐๐๐	๑๐,๐๐๐	๑๐,๐๐๐	๑๐,๐๐๐	๑๐,๐๐๐	จำนวนเด็กเล็กที่เข้าร่วมกิจกรรม ไม่น้อยกว่าร้อยละ ๘๐	เด็กเล็กมีส่วนร่วมในการถวายความจงรักภักดี	กองการศึกษา
๑๙	โครงการจัดงานเนื่องในวันเฉลิมพระชนมพรรษาสมเด็จพระราชินี ในรัชกาลที่ ๑๐	เพื่อจัดกิจกรรมให้เด็กเล็กแสดงออกถึงความจงรักภักดีและน้อมรำลึกในพระมหากรุณาธิคุณ สมเด็จพระราชินี ในรัชกาลที่ ๑๐	เด็กเล็กของศูนย์พัฒนาเด็กเล็ก สังกัดองค์การบริหารส่วนตำบลตะโละแมะนา จำนวน ๑ แห่ง จัดกิจกรรม ปีละ ๑ ครั้ง	๑๐,๐๐๐	๑๐,๐๐๐	๑๐,๐๐๐	๑๐,๐๐๐	๑๐,๐๐๐	จำนวนเด็กเล็กที่เข้าร่วมกิจกรรม ไม่น้อยกว่าร้อยละ ๘๐	เด็กเล็กมีส่วนร่วมในการถวายความจงรักภักดี	กองการศึกษา
๒๐	อบรมให้ความรู้ด้านคุณธรรมจริยธรรมภายในตำบล	เพื่ออบรมให้ความรู้ด้านคุณธรรมจริยธรรมภายในตำบล	ฝึกอบรมให้ความรู้ด้านคุณธรรมจริยธรรมสำหรับผู้สนใจ	๕๐,๐๐๐	๕๐,๐๐๐	๕๐,๐๐๐	๕๐,๐๐๐	๕๐,๐๐๐	ร้อยละ ๗๘ ของผู้ผ่านการประเมิน ห ลั ง เ ส รี่ จ โครงการ	ผู้เข้าร่วมโครงการได้มีความรู้ด้านคุณธรรมจริยธรรมสำหรับผู้สนใจ	กองการศึกษา
๒๑	โครงการอบรมจริยธรรมสัญจร	เพื่อขัดเกลา อบรมและพัฒนาผู้นำและเยาวชนในด้านหลักคำสอนศาสนา	ฝึกอบรมจริยธรรมสัญจรนอกสถานที่สำหรับประชาชนที่สนใจ ๕๐ คน	๓๐๐,๐๐๐	๓๐๐,๐๐๐	๓๐๐,๐๐๐	๓๐๐,๐๐๐	๓๐๐,๐๐๐	ร้อยละ ๗๘ ของผู้ผ่านการประเมิน หลังเสร็จโครงการ	ผู้เข้าร่วมโครงการประพฤติปฏิบัติตามหลักคำสอนของศาสนาดีขึ้น	กองสวัสดิการฯ
รวม	๒๑ โครงการ			๑,๑๔๐,๐๐๐	๑,๑๔๐,๐๐๐	๑,๑๔๐,๐๐๐	๑,๑๔๐,๐๐๐	๑,๑๔๐,๐๐๐			

รายละเอียดโครงการพัฒนา
แผนพัฒนาท้องถิ่น (พ.ศ. ๒๕๖๖ - ๒๕๗๐)
องค์การบริหารส่วนตำบลตะโละเมะนา

แบบ ผ.๐๒

ก. ยุทธศาสตร์จังหวัดที่ ๒ การพัฒนาสังคม เสริมสร้างศักยภาพคน ชุมชนน่าอยู่ ทรัพยากรธรรมชาติและสิ่งแวดล้อมที่อุดมสมบูรณ์อย่างยั่งยืน
ข.ยุทธศาสตร์การพัฒนาขององค์กรปกครองส่วนท้องถิ่นในเขตจังหวัดปัตตานียุทธศาสตร์ที่ ๕ การสร้างความเข้มแข็งของชุมชน สังคมให้มีคุณภาพ และยกระดับคุณภาพชีวิต
ยุทธศาสตร์ที่ ๒ การพัฒนาดคนและสังคมให้มีคุณภาพ

๒.๓ แผนงานสร้างความเข้มแข็งของชุมชน

ที่	โครงการ	วัตถุประสงค์	เป้าหมาย (ผลผลิตของ โครงการ)	งบประมาณ					ตัวชี้วัด (kPI)	ผลที่คาดว่าจะได้รับ	หน่วยงาน รับผิดชอบ หลัก
				๒๕๖๖ (บาท)	๒๕๖๗ (บาท)	๒๕๖๘ (บาท)	๒๕๖๙ (บาท)	๒๕๗๐ (บาท)			
๑	โครงการฝึกอบรม ครอบครัวสุขสันต์	เพื่อฝึกอบรมให้เยาวชนมีความ เข้าใจของพัฒนาการชีวิต ครอบครัว	ฝึกอบรมเยาวชนใน ตำบล ๔๐ คน	๕๐,๐๐๐	๕๐,๐๐๐	๕๐,๐๐๐	๕๐,๐๐๐	๕๐,๐๐๐	ร้อยละ ๗๘ ของผู้ ผ่านการประเมิน หลังเสร็จโครงการ	เยาวชนเข้าใจบทบาท พื้นฐานของชีวิต ครอบครัว	กอง สวัสดิการฯ
๒	โครงการอบรมผู้นำ ชุมชน ผู้นำท้องถิ่น เพื่อ การมีส่วนร่วมในการ พัฒนา	เพื่อให้ผู้นำชุมชน ผู้นำท้องถิ่น ได้เข้าใจบทบาทหน้าที่ในการ พัฒนาท้องถิ่นร่วมกัน	ฝึกอบรมผู้นำชุมชน ผู้นำท้องถิ่น ที่สนใจ จำนวน ๕๐ คน	๕๐,๐๐๐	๕๐,๐๐๐	๕๐,๐๐๐	๕๐,๐๐๐	๕๐,๐๐๐	ร้อยละ ๗๘ ของผู้ ผ่านการประเมิน หลังเสร็จโครงการ	ผู้เข้าร่วมโครงการ ประพฤติปฏิบัติตามหลัก คำสอนของศาสนาดีขึ้น	กอง สวัสดิการฯ
๓	โครงการส่งเสริมพัฒนา ศักยภาพกลุ่มสตรี	-เพื่อพัฒนาศักยภาพกลุ่มสตรี ในตำบล	ฝึกอบรมให้ความรู้กลุ่ม สตรีในตำบล	๕๐,๐๐๐	๕๐,๐๐๐	๕๐,๐๐๐	๕๐,๐๐๐	๕๐,๐๐๐	ร้อยละ ๗๘ ของผู้ ผ่านการประเมิน หลังเสร็จโครงการ	กลุ่มสตรีได้รับการ พัฒนาที่ดีขึ้น	กอง สวัสดิการฯ
๔	โครงการสำรวจข้อมูล พื้นฐานชุมชน	เพื่อสำรวจข้อมูลเป็นราย ครัวเรือนในเขต (อบต.)ที่มีอยู่ จริง	ประชาชนที่มีอยู่จริง ในตำบล	๒๐,๐๐๐	๒๐,๐๐๐	๒๐,๐๐๐	๒๐,๐๐๐	๒๐,๐๐๐	ประชาชนใน ตำบล	ได้ทราบข้อมูลตาม ครัวเรือน ที่มีอยู่จริง	กอง สวัสดิการฯ
๕	สนับสนุนส่งเสริมและ พัฒนาองค์กรลูกเสือ ชาวบ้าน	เพื่อสนับสนุนส่งเสริมและ พัฒนาองค์กรลูกเสือชาวบ้าน	ฝึกอบรมลูกเสือชาวบ้าน จำนวน ๑๐๐ คน	๑๐๐,๐๐๐	๑๐๐,๐๐๐	๑๐๐,๐๐๐	๑๐๐,๐๐๐	๑๐๐,๐๐๐	ร้อยละ ๗๘ ของผู้ ผ่านการประเมิน หลังเสร็จโครงการ	องค์กรลูกเสือชาวบ้าน ได้รับการดูแลและพัฒนา อย่างมีระบบ	สำนักปลัด

๒.๓ แผนงานสร้างความเข้มแข็งของชุมชน

ที่	โครงการ	วัตถุประสงค์	เป้าหมาย (ผลผลิตของโครงการ)	งบประมาณ					ตัวชี้วัด (kPI)	ผลที่คาดว่าจะได้รับ	หน่วยงาน รับผิดชอบหลัก
				๒๕๖๖ (บาท)	๒๕๖๗ (บาท)	๒๕๖๘ (บาท)	๒๕๖๙ (บาท)	๒๕๗๐ (บาท)			
๖	ฝึกอบรมให้ความรู้ด้านกฎหมายเบื้องต้น และสิทธิเสรีภาพแก่ประชาชน	เพื่อเพิ่มพูนความรู้ด้านกฎหมายเบื้องต้นและสิทธิเสรีภาพแก่ประชาชน	อบรมส่งเสริมให้ความรู้ด้านกฎหมายแก่ประชาชนที่สนใจ	๒๐,๐๐๐	๒๐,๐๐๐	๒๐,๐๐๐	๒๐,๐๐๐	๒๐,๐๐๐	จำนวนผู้ผ่านการประเมินหลังโครงการ ร้อยละ ๘๐	ประชาชนมีความรู้ด้านกฎหมายเบื้องต้นเพิ่มขึ้น	สำนักปลัด
๗	โครงการพัฒนาและปรับปรุงที่อ่านหนังสือประจำหมู่บ้าน	เพื่อพัฒนาและปรับปรุงที่อ่านหนังสือประจำหมู่บ้าน ให้เป็นแหล่งเรียนรู้ ให้บริการข้อมูลข่าวสารต่างๆ ที่เป็นประโยชน์แก่ทุกคน นำไปสู่การเกิดสังคมแห่งการเรียนรู้ในหมู่บ้าน/ชุมชน	พัฒนาและปรับปรุงให้ประชาชนมีแหล่งเรียนรู้ที่ทันสมัย	๓๐,๐๐๐	๓๐,๐๐๐	๓๐,๐๐๐	๓๐,๐๐๐	๓๐,๐๐๐	จำนวนที่อ่านหนังสือ ประจำหมู่บ้านได้รับการพัฒนาและปรับปรุง	ที่อ่านหนังสือประจำหมู่บ้าน ได้รับการพัฒนาใช้เป็นแหล่งเรียนรู้ ให้บริการด้านความรู้และข้อมูลข่าวสารต่างๆ ที่เป็นประโยชน์แก่ทุกคน เกิดสังคมแห่งการเรียนรู้ในหมู่บ้าน/ชุมชน	กองการศึกษา
๘	โครงการพัฒนาห้องสมุดชุมชน	เพื่อพัฒนาห้องสมุดชุมชน ให้เป็นแหล่งเรียนรู้ ให้บริการด้านความรู้และข้อมูลข่าวสารต่างๆ ที่เป็นประโยชน์แก่ทุกคน	จัดให้มีสื่อ สิ่งพิมพ์ต่างๆ วัสดุอุปกรณ์ที่จำเป็นในการให้บริการของห้องสมุดชุมชน และสอดคล้องกับความต้องการของคนในชุมชน	๓๐,๐๐๐	๓๐,๐๐๐	๓๐,๐๐๐	๓๐,๐๐๐	๓๐,๐๐๐	จำนวนผู้ใช้บริการเพื่อศึกษาหาความรู้	ห้องสมุดชุมชน ได้รับการพัฒนาใช้เป็นแหล่งเรียนรู้ให้บริการด้านความรู้และข้อมูลข่าวสารต่างๆ ที่เป็นประโยชน์แก่ทุกคน เกิดสังคมแห่งการเรียนรู้	กองการศึกษา

๒.๓ แผนงานสร้างความเข้มแข็งของชุมชน

ที่	โครงการ	วัตถุประสงค์	เป้าหมาย (ผลผลิตของโครงการ)	งบประมาณ					ตัวชี้วัด (kPI)	ผลที่คาดว่าจะได้รับ	หน่วยงาน รับผิดชอบหลัก
				๒๕๖๖ (บาท)	๒๕๖๗ (บาท)	๒๕๖๘ (บาท)	๒๕๖๙ (บาท)	๒๕๗๐ (บาท)			
๙	โครงการจัดซื้อหนังสือพิมพ์สำหรับห้องสมุดชุมชนและที่อ่านหนังสือประจำหมู่บ้าน	เพื่อจัดให้มีหนังสือพิมพ์สำหรับห้องสมุดชุมชนและที่อ่านหนังสือประจำหมู่บ้าน	จัดซื้อหนังสือพิมพ์ต่างๆ สอดคล้องกับความต้องการของคนในชุมชนศูนย์	๒๐,๐๐๐	๒๐,๐๐๐	๒๐,๐๐๐	๒๐,๐๐๐	๒๐,๐๐๐	ร้อยละของประชาชนที่มีความพึงพอใจในการเข้าใช้ห้องสมุด	ประชาชนได้รับความรู้จากห้องสมุดเพิ่มขึ้น	กองการศึกษา
๑๐	โครงการจัดซื้อวัสดุครุภัณฑ์ ที่อ่านหนังสือประจำหมู่บ้านและศูนย์การเรียนรู้ชุมชน	เพื่อให้มีวัสดุ ครุภัณฑ์ที่ส่งเสริมการเรียนรู้	จัดซื้อวัสดุ ครุภัณฑ์ให้กับที่อ่านหนังสือประจำหมู่บ้านและศูนย์การเรียนรู้ชุมชน	๓๐,๐๐๐	๓๐,๐๐๐	๓๐,๐๐๐	๓๐,๐๐๐	๓๐,๐๐๐	ประชาชนในชุมชนรักการอ่านมากขึ้น	ที่อ่านหนังสือประจำหมู่บ้านและศูนย์การเรียนรู้ชุมชนมีวัสดุครุภัณฑ์ที่สะดวกต่อการใช้งาน	กองการศึกษา
๑๑	โครงการส่งเสริมการศึกษาตามอัธยาศัยเพื่อการเรียนรู้ตลอดชีวิต	เพื่อส่งเสริมการเรียนรู้ตลอดชีวิตของ เยาวชนและประชาชน	เด็ก เยาวชนและประชาชน หมู่ที่ ๑ - ๔	๓๐,๐๐๐	๓๐,๐๐๐	๓๐,๐๐๐	๓๐,๐๐๐	๓๐,๐๐๐	เด็ก เยาวชนและประชาชนในชุมชนรักการอ่านมากขึ้น	เด็ก เยาวชน ประชาชน มีโอกาสศึกษาตามความถนัดและความต้องการเพื่อพัฒนาคุณภาพชีวิต	กองการศึกษา
๑๒	โครงการจัดซื้อหนังสือพิมพ์สำหรับห้องสมุดชุมชนและที่อ่านหนังสือประจำหมู่บ้าน	เพื่อจัดให้มีหนังสือพิมพ์สำหรับห้องสมุดชุมชนและที่อ่านหนังสือประจำหมู่บ้าน	จัดซื้อหนังสือพิมพ์ต่างๆ สอดคล้องกับความต้องการของคนในชุมชนศูนย์	๒๐,๐๐๐	๒๐,๐๐๐	๒๐,๐๐๐	๒๐,๐๐๐	๒๐,๐๐๐	ร้อยละของประชาชนที่มีความพึงพอใจในการเข้าใช้ห้องสมุด	ประชาชนได้รับความรู้จากห้องสมุดเพิ่มขึ้น	กองการศึกษา

ยุทธศาสตร์ที่ ๒ การพัฒนาคนและสังคมให้มีคุณภาพ

๒.๓ แผนงานสร้างความเข้มแข็งของชุมชน

ที่	โครงการ	วัตถุประสงค์	เป้าหมาย (ผลผลิตของโครงการ)	งบประมาณ					ตัวชี้วัด (kPI)	ผลที่คาดว่าจะได้รับ	หน่วยงาน รับผิดชอบหลัก
				๒๕๖๖ (บาท)	๒๕๖๗ (บาท)	๒๕๖๘ (บาท)	๒๕๖๙ (บาท)	๒๕๗๐ (บาท)			
๑๓	โครงการศึกษาแหล่งเรียนรู้ภูมิปัญญาท้องถิ่น	๑. เพื่อส่งเสริมการจัดกิจกรรมการเรียนการสอน ๒. เพื่อปลูกฝังให้เด็กอนุรักษ์ภูมิปัญญาท้องถิ่น	จัดกิจกรรมเรียนรู้/ศึกษาแหล่งเรียนรู้ภูมิปัญญาท้องถิ่นในชุมชน แก่เด็ก เยาวชนและนักเรียนในพื้นที่	๕,๐๐๐	๕,๐๐๐	๕,๐๐๐	๕,๐๐๐	๕,๐๐๐	ร้อยละ ๘๐ ผู้ที่เข้าร่วมกิจกรรมมีความพึงพอใจ	เด็ก เยาวชนและนักเรียนมีความรู้เข้าใจในภูมิปัญญาท้องถิ่น	กองการศึกษา
๑๔	โครงการจัดซื้อหนังสือพิมพ์สำหรับห้องสมุดชุมชนและที่อ่านหนังสือประจำหมู่บ้าน	เพื่อจัดให้มีหนังสือพิมพ์สำหรับห้องสมุดชุมชนและที่อ่านหนังสือประจำหมู่บ้าน	จัดซื้อหนังสือพิมพ์ต่างๆ สอดคล้องกับความต้องการของคนในชุมชน ศูนย์	๒๐,๐๐๐	๒๐,๐๐๐	๒๐,๐๐๐	๒๐,๐๐๐	๒๐,๐๐๐	ร้อยละของประชาชนที่มีความพึงพอใจในการเข้าใช้ห้องสมุด	ประชาชนได้รับความรู้จากห้องสมุดเพิ่มขึ้น	กองการศึกษา
๑๕	โครงการจัดซื้อวัสดุครุภัณฑ์ ที่อ่านหนังสือประจำหมู่บ้านและศูนย์การเรียนรู้ชุมชน	เพื่อให้มีวัสดุ ครุภัณฑ์ที่ส่งเสริมการเรียนรู้	จัดซื้อวัสดุ ครุภัณฑ์ให้กับที่อ่านหนังสือประจำหมู่บ้านและศูนย์การเรียนรู้ชุมชน	๓๐,๐๐๐	๓๐,๐๐๐	๓๐,๐๐๐	๓๐,๐๐๐	๓๐,๐๐๐	ประชาชนในชุมชนรักการอ่านมากขึ้น	ที่อ่านหนังสือประจำหมู่บ้านและศูนย์การเรียนรู้ชุมชนมีวัสดุครุภัณฑ์ที่สะดวกต่อการใช้งาน	กองการศึกษา
รวม	๑๕ โครงการ			๕๐๕,๐๐๐	๕๐๕,๐๐๐	๕๐๕,๐๐๐	๕๐๕,๐๐๐	๕๐๕,๐๐๐			

รายละเอียดโครงการพัฒนา
แผนพัฒนาท้องถิ่น (พ.ศ. ๒๕๖๖ - ๒๕๗๐)

แบบ ผ.๐๒

องค์การบริหารส่วนตำบลละหานเมฆา

ก. ยุทธศาสตร์จังหวัดที่ ๒ การพัฒนาสังคม เสริมสร้างศักยภาพคน ชุมชนน่าอยู่ ทรัพยากรธรรมชาติและสิ่งแวดล้อมที่อุดมสมบูรณ์อย่างยั่งยืน

ข. ยุทธศาสตร์การพัฒนาขององค์กรปกครองส่วนท้องถิ่นในเขตจังหวัดปัตตานียุทธศาสตร์ที่ ๕ การสร้างความเข้มแข็งของชุมชน สังคมให้มีคุณภาพ และยกระดับคุณภาพชีวิต

ยุทธศาสตร์ที่ ๒ การพัฒนาคนและสังคมให้มีคุณภาพ

๒.๔ แผนงานสังคมสงเคราะห์

ที่	โครงการ	วัตถุประสงค์	เป้าหมาย (ผลผลิตของ โครงการ)	งบประมาณ					ตัวชี้วัด (KPI)	ผลที่คาดว่าจะได้รับ	หน่วยงาน รับผิดชอบ หลัก
				๒๕๖๖ (บาท)	๒๕๖๗ (บาท)	๒๕๖๘ (บาท)	๒๕๖๙ (บาท)	๒๕๗๐ (บาท)			
๑	ส่งเสริมและพัฒนาอาชีพผู้สูงอายุ ผู้พิการ และผู้ด้อยโอกาสในตำบล	เพื่อให้โอกาสในการได้รับการดูแลผู้สูงอายุ ผู้พิการ และผู้ด้อยโอกาสในตำบล	ส่งเสริมฝึกอบรมสูงอายุ ผู้พิการ และผู้ด้อยโอกาส	๑๐๐,๐๐๐	๑๐๐,๐๐๐	๑๐๐,๐๐๐	๑๐๐,๐๐๐	๑๐๐,๐๐๐	ร้อยละความพึงพอใจของผู้เข้าโครงการ	ผู้สูงอายุ ผู้พิการได้รับการดูแล	กองสวัสดิการ
๒	ส่งเสริมคุณภาพชีวิตผู้สูงอายุ และสถาบันครอบครัว	เพื่อพัฒนาศักยภาพผู้สูงอายุ และสถาบันครอบครัว	ฝึกอบรมพัฒนา ศักยภาพผู้สูงอายุและสถาบันครอบครัว	๕๐,๐๐๐	๕๐,๐๐๐	๕๐๐,๐๐๐	๕๐,๐๐๐	๕๐,๐๐๐	ร้อยละความพึงพอใจของผู้เข้าโครงการ	ผู้สูงอายุ สถาบันครอบครัว มีคุณภาพชีวิตที่ดีขึ้น	กองสวัสดิการ
๓	ฝึกอบรมและพัฒนาเครือข่ายการจัดสวัสดิการสังคมผู้สูงอายุ	เพื่อพัฒนาเครือข่ายการจัดสวัสดิการสังคมผู้สูงอายุ	ฝึกอบรมเครือข่ายการจัดสวัสดิการสังคมผู้สูงอายุ	๕๐,๐๐๐	๕๐,๐๐๐	๕๐๐,๐๐๐	๕๐,๐๐๐	๕๐,๐๐๐	ร้อยละความพึงพอใจของผู้เข้าโครงการ	ผู้สูงอายุ ได้รับการดูแลตามหลักวิชาการ	กองสวัสดิการ
๔	สนับสนุนวันผู้สูงอายุประจำปี	เพื่อจัดกิจกรรมวันผู้สูงอายุประจำปี	จัดกิจกรรมวันผู้สูงอายุประจำปี	๔๐,๐๐๐	๔๐,๐๐๐	๔๐,๐๐๐	๔๐,๐๐๐	๔๐,๐๐๐	ร้อยละ ๘๐ ของความพึงพอใจผู้เข้าร่วมโครงการ	ผู้สูงอายุได้รับการดูแล	กองสวัสดิการฯ

๒.๔ แผนงานสังคมสงเคราะห์

ที่	โครงการ	วัตถุประสงค์	เป้าหมาย (ผลผลิตของ โครงการ)	งบประมาณ					ตัวชี้วัด (kPI)	ผลที่คาดว่าจะได้รับ	หน่วยงาน รับผิดชอบ หลัก
				๒๕๖๖ (บาท)	๒๕๖๗ (บาท)	๒๕๖๘ (บาท)	๒๕๖๙ (บาท)	๒๕๗๐ (บาท)			
๕	โครงการฝึกอบรมพัฒนา คุณภาพชีวิต ผู้ด้อยโอกาสในตำบล	เพื่อฝึกอบรมพัฒนาคุณภาพ ชีวิตผู้ด้อยโอกาสในตำบล	ผู้ด้อยโอกาสในตำบล จำนวน ๕๐ คน	๕๐,๐๐๐	๕๐,๐๐๐	๕๐,๐๐๐	๕๐,๐๐๐	๕๐,๐๐๐	ร้อยละความพึง พอใจของผู้เข้า โครงการ	ผู้ด้อยโอกาสในตำบล ได้รับการดูแล และ พัฒนาศักยภาพที่ดีขึ้น	กอง สวัสดิการ
๖	โครงการพัฒนาบทบาท สตรีและครอบครัว	เพื่อฝึกอบรมพัฒนาบทบาท สตรีและครอบครัวในตำบล	ฝึกอบรมกลุ่มสตรี จำนวน ๕๐ คน	๕๐,๐๐๐	๕๐,๐๐๐	๕๐,๐๐๐	๕๐,๐๐๐	๕๐,๐๐๐	ร้อยละความพึง พอใจของผู้เข้า โครงการ	กลุ่มสตรีในตำบล ได้รับ การดูแล และพัฒนา ศักยภาพที่ดีขึ้น	กอง สวัสดิการ
๗	อบรมอาสาสมัครดูแล ผู้สูงอายุ ผู้พิการ และ ผู้ป่วยเอดส์	เพื่อช่วยเหลือผู้สูงอายุคนพิการ และผู้ป่วยเอดส์	ฝึกอบรมอาสาสมัคร ดูแลผู้สูงอายุ ผู้พิการ และ ผู้ป่วยเอดส์	๑๐๐,๐๐๐	๑๐๐,๐๐๐	๑๐๐,๐๐๐	๑๐๐,๐๐๐	๑๐๐,๐๐๐	จำนวนอาสา สมัครเพิ่มขึ้นร้อย ละ ๓๐	ผู้สูงอายุ ผู้พิการ ผู้ป่วย เอดส์ ได้รับการดูแล	กอง สวัสดิการ
๘	โครงการเยี่ยมบ้านผู้ พิการ ผู้สูงอายุ ผู้ด้อยโอกาสในตำบล	-เพื่อช่วยเหลือด้านสวัสดิการ สังคม -เพื่อสำรวจและประเมินสุข ภาวะสุขภาพ	ผู้พิการ ผู้สูงอายุ ผู้พิการ ผู้ด้อยโอกาสในตำบล	๔๐,๐๐๐	๔๐,๐๐๐	๔๐,๐๐๐	๔๐,๐๐๐	๔๐,๐๐๐	ร้อยละ ๑๐๐	ผู้พิการ ผู้สูงอายุ ผู้พิการ ผู้ด้อยโอกาสในตำบล ได้รับการดูแล	กอง สวัสดิการ
๙	โครงการฝึกอบรมและ ทัศนศึกษางานสวัสดิการ สังคมผู้สูงอายุ	เพื่อฝึกอบรมและทัศนศึกษาดู งานสวัสดิการสังคมผู้สูงอายุ	ฝึกอบรมพนักงาน เจ้าหน้าที่ ผู้สูงอายุ และ ผู้เกี่ยวข้อง จำนวน ๔๕ คน	๑๐๐,๐๐๐	๑๐๐,๐๐๐	๑๐๐,๐๐๐	๑๐๐,๐๐๐	๑๐๐,๐๐๐	ร้อยละ ๗๘ ของผู้ ผ่านการประเมิน หลังเสร็จโครงการ	งานสวัสดิการสังคมได้รับ การพัฒนาที่ดีขึ้น	กอง สวัสดิการ
๑๐	สนับสนุนและส่งเสริม ศูนย์บริการคนพิการตำบล	เพื่ออำนวยความสะดวกในการ ให้บริการแก่ผู้พิการ	ผู้พิการในตำบลท่าธง	๕๐,๐๐๐	๕๐,๐๐๐	๕๐,๐๐๐	๕๐,๐๐๐	๕๐,๐๐๐	จำนวนความพึง พอใจของผู้พิการ โครงการ ร้อยละ ๘๐	ผู้พิการได้รับการดูแล	กอง สวัสดิการ

๒.๔ แผนงานสังคมสงเคราะห์

ที่	โครงการ	วัตถุประสงค์	เป้าหมาย (ผลผลิตของ โครงการ)	งบประมาณ					ตัวชี้วัด (kPI)	ผลที่คาดว่าจะได้รับ	หน่วยงาน รับผิดชอบ หลัก
				๒๕๖๖ (บาท)	๒๕๖๗ (บาท)	๒๕๖๘ (บาท)	๒๕๖๙ (บาท)	๒๕๗๐ (บาท)			
๑๑	โครงการออกหน่วย สหวิชาชีพเคลื่อนที่เพื่อ ส่งเสริมและฟื้นฟู สุขภาพผู้ป่วยเรื้อรัง ผู้พิการ ผู้ด้อยโอกาส	เพื่อออกหน่วย สหวิชาชีพเคลื่อนที่เพื่อส่งเสริม และฟื้นฟูสุขภาพผู้ป่วยติด เตียง ผู้พิการ ผู้ด้อยโอกาส	บูรณาการสหวิชาชีพ ลง พื้นที่เยี่ยมเยียนผู้ป่วย ติดเตียง ผู้พิการ ผู้ด้อยโอกาส	๓๐,๐๐๐	๓๐,๐๐๐	๓๐,๐๐๐	๓๐,๐๐๐	๓๐,๐๐๐	ร้อยละ ๑๐๐ ผู้ป่วยติดเตียง ผู้ ป่วยติดเตียง ผู้ พิการ ผู้ด้อยโอกาสได้รับ การดูแล	ผู้ป่วยติดเตียง ผู้พิการ ผู้ด้อยโอกาสได้รับการ ดูแล	กอง สวัสดิการ
๑๒	โครงการให้ความรู้ เกี่ยวกับโรคเอดส์	-เพื่อให้ความรู้และสร้างความ เข้าใจเกี่ยวกับโรคเอดส์	ฝึกอบรมให้ความรู้ เกี่ยวกับโรคเอดส์	๓๐,๐๐๐	๓๐,๐๐๐	๓๐,๐๐๐	๓๐,๐๐๐	๓๐,๐๐๐	ร้อยละ ๗๕ ของผู้ เข้ารับการ ฝึกอบรมผ่านการ ประเมินหลังเสร็จ โครงการ	ทำให้ประชาชนมีความรู้ และความสามารถ ป้องกันตัวเองจากโรค เอดส์ได้	กอง สวัสดิการ
๑๓	ส่งเสริมและสนับสนุน ชมรมผู้สูงอายุ	เพื่อส่งเสริมและสนับสนุน ชมรมผู้สูงอายุตำบลละละแมะ นา	สนับสนุนกิจกรรมชมรม ผู้สูงอายุตำบลละละ แมะนา	๓๐,๐๐๐	๓๐,๐๐๐	๓๐,๐๐๐	๓๐,๐๐๐	๓๐,๐๐๐	ร้อยละของ งบประมาณที่ สนับสนุน	ชมรมผู้สูงอายุตำบลละ ละแมะนาได้รับการ ดูแล	กอง สวัสดิการ
๑๔	โครงการลดภาวะอัม พฤกษ์อัมพาต	-เพื่อให้ความรู้กลุ่มผู้ป่วย/กลุ่ม เสี่ยง ตลอดจนผู้ดูแลผู้ป่วย	กลุ่มที่อยู่ในภาวะเสี่ยง ใน ๔ หมู่บ้าน	๒๐,๐๐๐	๒๐,๐๐๐	๒๐,๐๐๐	๒๐,๐๐๐	๒๐,๐๐๐	จำนวนผู้เข้าร่วม โครงการ	-ลดจำนวนผู้ป่วยอัม พฤกษ์อัมพาต	กอง สวัสดิการ
๑๕	ส่งเสริมและสนับสนุน ศูนย์พัฒนาคุณภาพชีวิต และส่งเสริมอาชีพผู้สูงอายุ ตำบลละละแมะนา	เพื่อพัฒนาคุณภาพชีวิต และส่งเสริมอาชีพผู้สูงอายุ ตำบลละละแมะนา	ฝึกอบรมส่งเสริม อาชีพผู้สูงอายุ ตำบลละละแมะนา	๑๐๐,๐๐๐	๑๐๐,๐๐๐	๑๐๐,๐๐๐	๑๐๐,๐๐๐	๑๐๐,๐๐๐	ร้อยละของความ พึงพอใจของ ผู้เข้าร่วมโครงการ	คุณภาพชีวิตของ ผู้สูงอายุได้รับการดูแล มากยิ่งขึ้น	กอง สวัสดิการ
๑๖	โครงการฝึกอบรมทัศน ศึกษาดูงานกลุ่มสตรี และเด็ก	-เพื่อเพิ่มประสบการณ์ให้กับ กลุ่มสตรีและเด็ก	จำนวนผู้เข้าร่วม โครงการ ๕๐ คน	๔๐๐,๐๐๐	๔๐๐,๐๐๐	๔๐๐,๐๐๐	๔๐๐,๐๐๐	๔๐๐,๐๐๐	จำนวนผู้เข้าร่วม โครงการ	-กลุ่มสตรีและเด็กมี ประสบการณ์	กอง สวัสดิการ

ยุทธศาสตร์ที่ ๒ การพัฒนาคนและสังคมให้มีคุณภาพ

๒.๔ แผนงานสังคมสงเคราะห์

แบบ ผ.๐๒

ที่	โครงการ	วัตถุประสงค์	เป้าหมาย (ผลผลิตของ โครงการ)	งบประมาณ					ตัวชี้วัด (kPI)	ผลที่คาดว่าจะได้รับ	หน่วยงาน รับผิดชอบ หลัก
				๒๕๖๖ (บาท)	๒๕๖๗ (บาท)	๒๕๖๘ (บาท)	๒๕๖๙ (บาท)	๒๕๗๐ (บาท)			
๑๗	โครงการอบรมและ ศึกษาดูงานเยาวชนและ กลุ่มอาชีพต่างๆ	-เพื่อพัฒนาความรู้และ ประสบการณ์แก่เยาวชนและ กลุ่มอาชีพ	เยาวชนและกลุ่มอาชีพ ในตำบลตะโละมะเณนา	๓๐๐,๐๐๐	๓๐๐,๐๐๐	๓๐๐,๐๐๐	๓๐๐,๐๐๐	๓๐๐,๐๐๐	ร้อยละ ๗๕ ของ ผู้ผ่านการ ประเมินหลัง โครงการ	-ได้รับความรู้ และ ความสามารถนำความรู้ มาใช้ในการพัฒนาองค กรต่อไป	กอง สวัสดิการ
รวม	๑๗ โครงการ			๑,๕๔๐,๐๐๐	๑,๕๔๐,๐๐๐	๑,๕๔๐,๐๐๐	๑,๕๔๐,๐๐๐	๑,๕๔๐,๐๐๐			

รายละเอียดโครงการพัฒนา
แผนพัฒนาท้องถิ่น (พ.ศ. ๒๕๖๖ - ๒๕๗๐)

แบบ ผ.๐๒

องค์การบริหารส่วนตำบลละหานเมฆา

ก. ยุทธศาสตร์จังหวัดที่ ๒ การพัฒนาสังคม เสริมสร้างศักยภาพคน ชุมชนน่าอยู่ ทรัพยากรธรรมชาติและสิ่งแวดล้อมที่อุดมสมบูรณ์อย่างยั่งยืน
ข. ยุทธศาสตร์การพัฒนาขององค์กรปกครองส่วนท้องถิ่นในเขตจังหวัดปัตตานียุทธศาสตร์ที่ ๕ การสร้างความเข้มแข็งของชุมชน สังคมให้มีคุณภาพ และยกระดับคุณภาพชีวิต
ยุทธศาสตร์ที่ ๒ การพัฒนาคนและสังคมให้มีคุณภาพ

๒.๕ แผนงานสาธารณสุข

ที่	โครงการ	วัตถุประสงค์	เป้าหมาย (ผลผลิตของ โครงการ)	งบประมาณ					ตัวชี้วัด (kPI)	ผลที่คาดว่าจะได้รับ	หน่วยงาน รับผิดชอบ หลัก
				๒๕๖๖ (บาท)	๒๕๖๗ (บาท)	๒๕๖๘ (บาท)	๒๕๖๙ (บาท)	๒๕๗๐ (บาท)			
๑	โครงการป้องกันการแพร่ระบาดของโรคติดต่อในเด็กเล็ก	เพื่อให้ความรู้แก่เด็กปฐมวัย ผู้ปกครอง ครูและบุคลากรที่เกี่ยวข้องในการป้องกันการแพร่ระบาดของโรคติดต่อในเด็กเล็ก	เด็กปฐมวัย ผู้ปกครอง ครูและบุคลากรที่เกี่ยวข้อง ของศูนย์พัฒนาเด็กเล็ก สังกัดองค์การบริหารส่วนตำบลละหานเมฆา	๑๐,๐๐๐	๑๐,๐๐๐	๑๐,๐๐๐	๑๐,๐๐๐	๑๐,๐๐๐	จำนวนเด็กปฐมวัย ผู้ปกครอง ครูและบุคลากรที่เกี่ยวข้อง	เด็กปฐมวัย ผู้ปกครอง ครูและบุคลากรที่เกี่ยวข้อง ของศูนย์พัฒนาเด็กเล็ก มีความเข้าใจในการป้องกันการแพร่ระบาดของโรคติดต่อในเด็กเล็กและเด็กปฐมวัยมีสุขภาพอนามัยที่ดี รู้จักป้องกันและดูแลสุขภาพอนามัยของตนเองได้	กองการศึกษา กองสวัสดิการ
๒	เฝ้าระวังและป้องกันโรคติดเชื้อไวรัสโคโรนา ๒๐๑๙ (COVID-๑๙)	เพื่อให้เด็กปฐมวัย ครู ผู้ปกครอง และบุคลากรที่เกี่ยวข้อง มีความรู้ความเข้าใจในการเฝ้าระวังและป้องกันโรคติดเชื้อไวรัสโคโรนา ๒๐๑๙ (COVID-๑๙)	เด็กปฐมวัย ผู้ปกครอง ครู และบุคลากรที่เกี่ยวข้อง ของศูนย์พัฒนาเด็กเล็ก สังกัดองค์การบริหารส่วนตำบลละหานเมฆา	๑๐,๐๐๐	๑๐,๐๐๐	๑๐,๐๐๐	๑๐,๐๐๐	๑๐,๐๐๐	จำนวนเด็กปฐมวัย ผู้ปกครอง ครูและบุคลากรที่เกี่ยวข้อง	เด็กปฐมวัย ผู้ปกครอง ครู และบุคลากรที่เกี่ยวข้อง ปฏิบัติตามมาตรการเฝ้าระวัง ป้องกันโรคติดเชื้อไวรัสโคโรนา ๒๐๑๙ (COVID-๑๙)	กองการศึกษา กองสวัสดิการ

ยุทธศาสตร์ที่ ๒ การพัฒนาคนและสังคมให้มีคุณภาพ

แบบ ผ.๐๒

๒.๕ แผนงานสาธารณสุข

ที่	โครงการ	วัตถุประสงค์	เป้าหมาย (ผลผลิตของโครงการ)	งบประมาณ					ตัวชี้วัด (kPI)	ผลที่คาดว่าจะได้รับ	หน่วยงาน รับผิดชอบหลัก
				๒๕๖๖ (บาท)	๒๕๖๗ (บาท)	๒๕๖๘ (บาท)	๒๕๖๙ (บาท)	๒๕๗๐ (บาท)			
๓	สัตว์ปลอดโรคคนปลอดภัยจากโรคพิษสุนัขบ้า	เพื่อป้องกันและควบคุมโรคพิษสุนัขบ้า	- สำรวจจำนวนสัตว์เลี้ยงในชุมชน - ฉีดวัคซีนป้องกันและควบคุมโรคพิษสุนัขบ้า	๘๐,๐๐๐	๘๐,๐๐๐	๘๐,๐๐๐	๘๐,๐๐๐	๘๐,๐๐๐	อัตราการแพร่ระบาดของโรคลดลง	สามารถควบคุมการแพร่ระบาดของโรคพิษสุนัขบ้าได้	สำนักปลัด
๔	ส่งเสริมและสนับสนุนโครงการพระราชดำริด้านสาธารณสุข	เพื่อส่งเสริมและสนับสนุนโครงการพระราชดำริด้านสาธารณสุข	- ดำเนินการส่งเสริมและสนับสนุนโครงการพระราชดำริด้านสาธารณสุข ไม่น้อยกว่า ๑ กิจกรรม	๕๐,๐๐๐	๕๐,๐๐๐	๕๐,๐๐๐	๕๐,๐๐๐	๕๐,๐๐๐	ร้อยละของโครงการ/กิจกรรม ที่ได้ดำเนินการ	ประชาชนในตำบลตระโละมะนามีสุขภาพอนามัยดีขึ้น	สำนักปลัด
๕	โครงการออกหน่วยสหวิชาชีพเคลื่อนที่เพื่อส่งเสริมและฟื้นฟูสุขภาพผู้ป่วยเรื้อรัง ผู้พิการ ผู้ด้อยโอกาส	เพื่อออกหน่วยสหวิชาชีพเคลื่อนที่เพื่อส่งเสริมและฟื้นฟูสุขภาพผู้ป่วยติดเตียง ผู้พิการ ผู้ด้อยโอกาส	บูรณาการสหวิชาชีพ ลงพื้นที่เยี่ยมเยียนผู้ป่วยติดเตียง ผู้พิการ ผู้ด้อยโอกาส	๓๐,๐๐๐	๓๐,๐๐๐	๓๐,๐๐๐	๓๐,๐๐๐	๓๐,๐๐๐	ร้อยละ ๑๐๐ ผู้ป่วยติดเตียง ผู้พิการ ผู้ด้อยโอกาสได้รับการดูแล	ผู้ป่วยติดเตียง ผู้พิการ ผู้ด้อยโอกาสได้รับการดูแล	กองสวัสดิการ
๖	เสริมสร้างแกนนำสตรีด้านสุขภาพ	เพื่อเสริมสร้างแกนนำสตรีที่มีความรู้ด้านสุขภาพ	ฝึกอบรมแกนนำสตรีจำนวน ๔๐ คน	๒๐,๐๐๐	๒๐,๐๐๐	๒๐,๐๐๐	๒๐,๐๐๐	๒๐,๐๐๐	แกนนำสตรีด้านสุขภาพ ปีละ ๔๐ คน	มีแกนนำสตรีที่มีความรู้ด้านสุขภาพเพิ่มขึ้น	สำนักปลัด
๗	รณรงค์และป้องกันโรคไข้เลือดออก	- เพื่อให้ความรู้แก่ประชาชนในการเข้าใจเกี่ยวกับป้องกันโรคไข้เลือดออก	ประชาสัมพันธ์ฝึกอบรมให้ความรู้	๕๐,๐๐๐	๕๐,๐๐๐	๕๐,๐๐๐	๕๐,๐๐๐	๕๐,๐๐๐	ร้อยละ ๘๐ ของประชาชนมีความรู้เรื่องโรคไข้เลือดออก	ประชาชนมีความรู้ความเข้าใจเกี่ยวกับป้องกันโรคไข้เลือดออกเพิ่มขึ้น	สำนักปลัด

๒.๕ แผนงานสาธารณสุข

ที่	โครงการ	วัตถุประสงค์	เป้าหมาย (ผลผลิตของโครงการ)	งบประมาณ					ตัวชี้วัด (kPI)	ผลที่คาดว่าจะได้รับ	หน่วยงาน รับผิดชอบหลัก
				๒๕๖๖ (บาท)	๒๕๖๗ (บาท)	๒๕๖๘ (บาท)	๒๕๖๙ (บาท)	๒๕๗๐ (บาท)			
๘	รณรงค์และป้องกันโรคไข้เลือดออก	-เพื่อให้ความรู้แก่ประชาชนในการเข้าใจเกี่ยวกับป้องกันโรคไข้เลือดออก	ประชาสัมพันธ์ฝึกอบรมให้ความรู้	๕๐,๐๐๐	๕๐,๐๐๐	๕๐,๐๐๐	๕๐,๐๐๐	๕๐,๐๐๐	ร้อยละ ๘๐ ของประชาชนมีความรู้เรื่องโรคไข้เลือดออก	ประชาชนมีความรู้ความเข้าใจเกี่ยวกับป้องกันโรคไข้เลือดออกเพิ่มขึ้น	สำนักปลัด
๙	โครงการบูรณาการเสริมสร้างสุขภาพจิต	เพื่อให้ประชาชนหันมาใส่ใจด้านสุขภาพจิตของตนเอง	ฝึกอบรมให้ความรู้ด้านสุขภาพจิตแก่ผู้สนใจ	๔๐,๐๐๐	๔๐,๐๐๐	๔๐,๐๐๐	๔๐,๐๐๐	๔๐,๐๐๐	ร้อยละ ๗๕ ของผู้เข้ารับการฝึกอบรมผ่านการประเมินหลังเสร็จโครงการ	ทำให้ผู้ป่วยด้านสุขภาพจิตได้รับการรักษามากขึ้น	สำนักปลัด
๑๐	โครงการป้องกันมะเร็งปากมดลูก	-เพื่อให้กลุ่มเป้าหมายได้ตรวจสุขภาพได้ครอบคลุม	ฝึกอบรมเชิงปฏิบัติการในการป้องกันมะเร็งปากมดลูก	๓๐,๐๐๐	๓๐,๐๐๐	๓๐,๐๐๐	๓๐,๐๐๐	๓๐,๐๐๐	ร้อยละ ๗๕ ของผู้เข้ารับการฝึกอบรมผ่านการประเมินหลังเสร็จโครงการ	ทำให้ประชาชนมีความรู้และความสามารถป้องกันมะเร็งปากมดลูก	สำนักปลัด
๑๑	โครงการเงินสมทบสาธารณสุขที่ได้รับจากกองทุนหลักประกันสังคมสุขภาพแห่งชาติ	-เพื่อดำเนินการระบบหลักประกันสุขภาพระดับตำบลให้มีประสิทธิภาพ	สมทบเงินจากกองทุนส.ป.สช.	๑๐๐,๐๐๐	๑๐๐,๐๐๐	๑๐๐,๐๐๐	๑๐๐,๐๐๐	๑๐๐,๐๐๐	งบประมาณที่สมทบ	ประชาชนมีสุขภาพอนามัยที่ดีขึ้น	กองสวัสดิการ
๑๒	โครงการ เติน วังชมสวนแต่ง เพื่อสุขภาพ และรักษาสีแกวดล้อม	เพื่อจัดกิจกรรมเดิน วิ่งเพื่อสุขภาพ และรักษาสีแกวดล้อม	จัดกิจกรรมเดิน วิ่งจำนวน ๑ ครั้ง	๑๐๐,๐๐๐	๑๐๐,๐๐๐	๑๐๐,๐๐๐	๑๐๐,๐๐๐	๑๐๐,๐๐๐	จัดกิจกรรมเดิน วิ่งจำนวน ๑ ครั้ง	ส่งเสริมการออกกำลังกาย และอนุรักษ์สีแกวดล้อม	สำนักปลัด

๒.๕ แผนงานสาธารณสุข

ที่	โครงการ	วัตถุประสงค์	เป้าหมาย (ผลผลิตของโครงการ)	งบประมาณ					ตัวชี้วัด (kPI)	ผลที่คาดว่าจะได้รับ	หน่วยงาน รับผิดชอบหลัก
				๒๕๖๖ (บาท)	๒๕๖๗ (บาท)	๒๕๖๘ (บาท)	๒๕๖๙ (บาท)	๒๕๗๐ (บาท)			
๑๓	โครงการแพทย์ฉุกเฉิน OTOS	-เพื่อให้ประชาชนได้รับการปฐมพยาบาลอย่างรวดเร็วและปลอดภัย	มีศูนย์บริการ OTOS ๑ แห่ง	๑๐๐,๐๐๐	๑๐๐,๐๐๐	๑๐๐,๐๐๐	๑๐๐,๐๐๐	๑๐๐,๐๐๐	ศูนย์บริการ OTOS ๑ แห่ง	ประชาชนได้รับการปฐมพยาบาลอย่างถูกวิธีและปลอดภัยมากขึ้น	สำนักปลัด
๑๔	โครงการชุมชนล้อมรั้ว ครอบครัวล้อมรัก	เพื่อจัดการฝึกอบรมให้ความรู้ในการป้องกันแก้ไขปัญหายาเสพติดในตำบล	ฝึกอบรมให้ความรู้กับเยาวชน ผู้ปกครอง ผู้นำชุมชน	๗๐,๐๐๐	๗๐,๐๐๐	๗๐,๐๐๐	๗๐,๐๐๐	๗๐,๐๐๐	ร้อยละ ๗๐ ของผู้เข้ารับการฝึกอบรมมีความพึงพอใจ	ปัญหายาเสพติดในพื้นที่มีจำนวนลดลง	สำนักปลัด
๑๕	โครงการค่ายเยาวชนคนรักถิ่น	เพื่อจัดค่ายเยาวชนในการป้องกันและแก้ไขยาเสพติด	เยาวชน และผู้สนใจจำนวน ๔๐ คน	๕๐,๐๐๐	๕๐,๐๐๐	๕๐,๐๐๐	๕๐,๐๐๐	๕๐,๐๐๐	ร้อยละ ๗๕ ของผู้เข้ารับการฝึกอบรมผ่านการประเมินหลังเสร็จโครงการ	ปัญหายาเสพติดในพื้นที่มีจำนวนลดลง	สำนักปลัด
๑๖	อุดหนุนโครงการรณรงค์ป้องกันและแก้ไขปัญหายาเสพติด ภายใต้กิจกรรม TO BE NUMBER ONE	เพื่ออุดหนุนตามโครงการรณรงค์ป้องกันและแก้ไขปัญหายาเสพติด ภายใต้กิจกรรม TO BE NUMBER ONE ให้กับอำเภอยุ่งยางแดง	อุดหนุนให้กับอำเภอยุ่งยางแดง	๔๐,๐๐๐	๔๐,๐๐๐	๔๐,๐๐๐	๔๐,๐๐๐	๔๐,๐๐๐	เด็กและเยาวชนที่เข้าร่วมโครงการมีความพอใจ	เด็กและเยาวชนห่างไกลจากยาเสพติด	กองการศึกษา/สำนักปลัด
๑๗	โครงการฟื้นฟูสมรรถภาพผู้ติดยาเสพติด	เพื่อฟื้นฟูสมรรถภาพผู้ติดยาเสพติด	ผู้มีประวัติติดยาเสพติดที่สนใจเข้าร่วมโครงการ	๖๐,๐๐๐	๖๐,๐๐๐	๖๐,๐๐๐	๖๐,๐๐๐	๖๐,๐๐๐	จำนวนผู้เข้าร่วมโครงการ	ผู้ติดยาเสพติดได้รับการฟื้นฟูที่ดีขึ้น	สำนักปลัด

๒.๕ แผนงานสาธารณสุข

ที่	โครงการ	วัตถุประสงค์	เป้าหมาย (ผลผลิตของโครงการ)	งบประมาณ					ตัวชี้วัด (kPI)	ผลที่คาดว่าจะได้รับ	หน่วยงาน รับผิดชอบหลัก
				๒๕๖๖ (บาท)	๒๕๖๗ (บาท)	๒๕๖๘ (บาท)	๒๕๖๙ (บาท)	๒๕๗๐ (บาท)			
๑๘	รณรงค์วันต่อต้านยาเสพติดโลก	เพื่อจัดกิจกรรมรณรงค์วันต่อต้านยาเสพติดโลก	จัดกิจกรรมอย่างน้อย ๑ กิจกรรม	๑๐,๐๐๐	๑๐,๐๐๐	๑๐,๐๐๐	๑๐,๐๐๐	๑๐,๐๐๐	๑ กิจกรรม	เพื่อรณรงค์วันต่อต้านยาเสพติดโลก	สำนักปลัด
๑๙	อุดหนุนคณะกรรมการหมู่บ้านสำหรับการดำเนินงานตามแนวทางโครงการพระราชดำริด้านสาธารณสุข	เพื่ออุดหนุนสำหรับการดำเนินงานตามแนวทางโครงการพระราชดำริด้านสาธารณสุขให้แก่คณะกรรมการหมู่บ้าน	อุดหนุนงบประมาณจำนวน ๔ หมู่บ้านๆละ ๒๐,๐๐๐ บาท	๘๐,๐๐๐	๘๐,๐๐๐	๘๐,๐๐๐	๘๐,๐๐๐	๘๐,๐๐๐	ร้อยละของของกิจกรรมที่คณะกรรมการหมู่บ้านได้ดำเนินการตามเสนอขอ	คณะกรรมการหมู่บ้านได้ดำเนินการตามแนวทางโครงการพระราชดำริด้านสาธารณสุข	สำนักปลัด
รวม	๑๙ โครงการ			๙๘๐,๐๐๐	๙๘๐,๐๐๐	๙๘๐,๐๐๐	๙๘๐,๐๐๐	๙๘๐,๐๐๐			

รายละเอียดโครงการพัฒนา
แผนพัฒนาท้องถิ่น (พ.ศ. ๒๕๖๖ - ๒๕๗๐)

แบบ ผ.๐๒

องค์การบริหารส่วนตำบลตะโละเมะนา

ก. ยุทธศาสตร์จังหวัดที่ ๒ การพัฒนาสังคม เสริมสร้างศักยภาพคน ชุมชนน่าอยู่ ทรัพยากรธรรมชาติและสิ่งแวดล้อมที่อุดมสมบูรณ์อย่างยั่งยืน

ข.ยุทธศาสตร์การพัฒนาขององค์กรปกครองส่วนท้องถิ่นในเขตจังหวัดปัตตานียุทธศาสตร์ที่ ๔ การพัฒนาด้านการศึกษา ด้านการกีฬา ส่งเสริมประเพณี วัฒนธรรม และภูมิปัญญาท้องถิ่น

ยุทธศาสตร์ที่ ๒ การพัฒนาด้านและสังคมให้มีคุณภาพ

๒.๖ แผนงานอุตสาหกรรมและการโยธา

ที่	โครงการ	วัตถุประสงค์	เป้าหมาย (ผลผลิตของ โครงการ)	งบประมาณ					ตัวชี้วัด (kPI)	ผลที่คาดว่าจะได้รับ	หน่วยงาน รับผิดชอบ หลัก
				๒๕๖๖ (บาท)	๒๕๖๗ (บาท)	๒๕๖๘ (บาท)	๒๕๖๙ (บาท)	๒๕๗๐ (บาท)			
๑	ปรับปรุงกุโบร์สาธารณะ ประโยชน์ภายในตำบล	เพื่อปรับปรุงกุโบร์สาธารณะ ประโยชน์ภายในตำบล	ป ร บ ิ ร ุ ง กุ บ อ ร์ สาธารณะประโยชน์ จำนวน ๕ แห่ง	-	๓๐๐,๐๐๐	๓๐๐,๐๐๐	๓๐๐,๐๐๐	๓๐๐,๐๐๐	กุโบร์จำนวน ๕ แห่งได้รับการดูแล	กุโบร์สาธารณะ ประโยชน์ได้รับการดูแล	กองช่าง
๒	ติดตั้งไฟฟ้าส่องสว่าง บริเวณกุโบร์สาธารณะ ประโยชน์	เพื่อติดตั้งไฟฟ้าส่องสว่าง บริเวณกุโบร์สาธารณะ ประโยชน์	ติดตั้งไฟฟ้าส่องสว่าง บริเวณกุโบร์สาธารณะ ประโยชน์ ๕ แห่ง	๓๐๐,๐๐๐	๓๐๐,๐๐๐	๓๐๐,๐๐๐	๓๐๐,๐๐๐	๓๐๐,๐๐๐	กุโบร์จำนวน ๕ แห่งได้รับการดูแล	กุโบร์สาธารณะ ประโยชน์มีไฟฟ้าส่อง สว่าง	กองช่าง
๓	ก่อสร้างศาลา อเนกประสงค์ภายใน กุโบร์สาธารณะประโยชน์	เพื่อก่อสร้างศาลา อเนกประสงค์ภายในกุโบร์ สาธารณะประโยชน์	ศาลาอเนกประสงค์ภายใน กุโบร์สาธารณะประโยชน์ จำนวน ๕ หลัง	๒๐๐,๐๐๐	๒๐๐,๐๐๐	๒๐๐,๐๐๐	๒๐๐,๐๐๐	๒๐๐,๐๐๐	ศาลา อเนกประสงค์ จำนวน ๕ หลัง	กุโบร์สาธารณะประโยชน์ ได้รับการดูแล และมี สถานที่ประกอบกิจกรรม ต่างๆ	กองช่าง
๔	โครงการซ่อมแซม บ้านผู้ยากไร้และด้อย โอกาส	เพื่อพัฒนาคุณภาพชีวิตด้านที่ อยู่อาศัยให้กับผู้ยากไร้และ ผู้ด้อยโอกาส	ผู้ยากไร้และ ผู้ด้อยโอกาส จำนวน ๕ ราย	๑๐๐,๐๐๐	๑๐๐,๐๐๐	๑๐๐,๐๐๐	๑๐๐,๐๐๐	๑๐๐,๐๐๐	ผู้ยากไร้ ผู้ด้อยโอกาส มีชีวิตที่ดีขึ้น	ผู้ยากไร้ ผู้ด้อยโอกาสมี ชีวิตที่ดีขึ้น	กอง สวัสดิการฯ
๕	โครงการซ่อมแซม บ้านผู้พิการ คนชรา และหรือผู้ด้อยโอกาส	เพื่อก่อสร้าง,ปรับปรุง ,ซ่อมแซม บ้านผู้ยากไร้	ก่อสร้าง,ปรับปรุง ,ซ่อมแซม บ้านผู้ยากไร้ ภายในตำบล	๔๐๐,๐๐๐	๔๐๐,๐๐๐	๔๐๐,๐๐๐	๔๐๐,๐๐๐	๔๐๐,๐๐๐	จำนวนบ้านไม่ น้อยกว่า ๔ หลัง	คุณภาพชีวิตของ ประชาชนได้รับการดูแล ที่ดีขึ้น	กองช่าง

ยุทธศาสตร์ที่ ๒ การพัฒนาคนและสังคมให้มีคุณภาพ

แบบ ผ.๐๒

๒.๖ แผนงานอุตสาหกรรมและการโยธา

ที่	โครงการ	วัตถุประสงค์	เป้าหมาย (ผลผลิตของโครงการ)	งบประมาณ					ตัวชี้วัด (kPI)	ผลที่คาดว่าจะได้รับ	หน่วยงาน รับผิดชอบหลัก
				๒๕๖๖ (บาท)	๒๕๖๗ (บาท)	๒๕๖๘ (บาท)	๒๕๖๙ (บาท)	๒๕๗๐ (บาท)			
๖	โครงการปรับปรุงภูมิทัศน์ศูนย์พัฒนาเด็กเล็ก	เพื่อปรับปรุงภูมิทัศน์ศูนย์พัฒนาเด็กเล็กที่เอื้อต่อการจัดการเรียนรู้ มีสถานที่เหมาะสมตรงตามมาตรฐาน	ปรับปรุงภูมิทัศน์ศูนย์พัฒนาเด็กเล็กบ้านลูกไม้ไผ่ ม.๑ (ตามแบบและรายละเอียดที่ อบต.กำหนด)	๑๐๐,๐๐๐	๑๐๐,๐๐๐	๑๐๐,๐๐๐	๑๐๐,๐๐๐	๑๐๐,๐๐๐	ศูนย์พัฒนาเด็กเล็กมีภูมิทัศน์ที่ดีขึ้น มีความสะอาดสวยงาม จำนวน ๑ แห่ง	ศูนย์พัฒนาเด็กเล็กมีภูมิทัศน์ที่เอื้อต่อการจัดการเรียนรู้	กองช่าง กองการศึกษา
๗	โครงการปรับปรุงอาคารศูนย์พัฒนาเด็กเล็ก	เพื่อปรับปรุงอาคารศูนย์พัฒนาเด็กเล็กในให้มีความปลอดภัย	ปรับปรุงอาคารศูนย์พัฒนาเด็กเล็ก (ตามแบบและรายละเอียดที่ อบต.กำหนด)	๓๐๐,๐๐๐	-	๓๐๐,๐๐๐	-	-	ศูนย์พัฒนาเด็กเล็กได้รับการปรับปรุง จำนวน ๑ แห่ง	อาคารของศูนย์พัฒนาเด็กเล็กได้รับการปรับปรุงให้มีความปลอดภัย	กองช่าง กองการศึกษา
๘	โครงการซ่อมแซมอาคารศูนย์พัฒนาเด็กเล็ก	เพื่อซ่อมแซมอาคารศูนย์พัฒนาเด็กเล็กในส่วนที่ชำรุดให้มีความปลอดภัยและสามารถใช้งานได้ตามปกติ	ซ่อมแซมอาคารศูนย์พัฒนาเด็กเล็ก (ตามแบบและรายละเอียดที่ อบต.กำหนด)	๑๐๐,๐๐๐	๑๐๐,๐๐๐	๑๐๐,๐๐๐	๑๐๐,๐๐๐	๑๐๐,๐๐๐	ศูนย์พัฒนาเด็กเล็กได้รับการซ่อมแซมอาคาร จำนวน ๑ แห่ง	อาคารของศูนย์พัฒนาเด็กเล็กที่ชำรุดได้รับการซ่อมแซมให้อยู่ในสภาพที่สามารถใช้งานได้ตามปกติและมีความปลอดภัย	กองช่าง กองการศึกษา
๙	โครงการปรับปรุงรั้วและประตูทางเข้าศูนย์พัฒนาเด็กเล็ก	เพื่อปรับปรุงรั้วและประตูทางเข้าศูนย์พัฒนาเด็กเล็กให้มีความปลอดภัย	ปรับปรุงรั้วและประตูทางเข้าศูนย์พัฒนาเด็กเล็ก จำนวน ๑ แห่ง	-	๑๐๐,๐๐๐	-	๑๐๐,๐๐๐	-	ศูนย์พัฒนาเด็กเล็กมีรั้วล้อมรอบอาคารและประตูทางเข้าที่ได้มาตรฐานและปลอดภัย ๑๐๐ %	ศูนย์พัฒนาเด็กเล็กมีรั้วและประตูทางเข้าที่มีความปลอดภัย	กองช่าง กองการศึกษา

๒.๖ แผนงานอุตสาหกรรมและการโยธา

ที่	โครงการ	วัตถุประสงค์	เป้าหมาย (ผลผลิตของโครงการ)	งบประมาณ					ตัวชี้วัด (kPI)	ผลที่คาดว่าจะได้รับ	หน่วยงาน รับผิดชอบหลัก
				๒๕๖๖ (บาท)	๒๕๖๗ (บาท)	๒๕๖๘ (บาท)	๒๕๖๙ (บาท)	๒๕๗๐ (บาท)			
๑๐	โครงการซ่อมแซมรั้วและประตูทางเข้าศูนย์พัฒนาเด็กเล็ก	เพื่อซ่อมแซมรั้วและประตูทางเข้าศูนย์พัฒนาเด็กเล็กให้มีความปลอดภัย	ซ่อมแซมรั้วและประตูทางเข้าศูนย์พัฒนาเด็กเล็ก จำนวน ๑ แห่ง	๑๐๐,๐๐๐	๑๐๐,๐๐๐	๑๐๐,๐๐๐	๑๐๐,๐๐๐	๑๐๐,๐๐๐	ศูนย์พัฒนาเด็กเล็ก มีรั้วล้อมรอบอาคารและประตูทางเข้าที่ได้มาตรฐานและปลอดภัย ๑๐๐ %	ศูนย์พัฒนาเด็กเล็กมีรั้วและประตูทางเข้าที่มีความปลอดภัย	กองช่าง กองการศึกษา
๑๑	โครงการสร้างสนามเด็กเล่นสร้างปัญญา (ตามโครงการส่งเสริมการเรียนรู้เด็กปฐมวัยท้องถิ่นไทยผ่านการเล่น)	เพื่อส่งเสริมและสนับสนุนให้เด็กปฐมวัยในตำบลมีพัฒนาการ สมบูรณ์ตามวัยครบทั้ง ๔ ด้าน (ด้านร่างกาย อารมณ์ สังคมและสติปัญญา) ผ่านการเล่นสนามเด็กเล็กสร้างปัญญา	เพื่อสร้างสนามเด็กเล่นที่ได้มาตรฐานภายในตำบล (ตามแบบและรายละเอียดที่ อบต. กำหนด)	๒๐๐,๐๐๐	๒๐๐,๐๐๐	๒๐๐,๐๐๐	๒๐๐,๐๐๐	๒๐๐,๐๐๐	จำนวนสนามเด็กเล่น จำนวน ๑ แห่ง ตามที่ระบุในเป้าหมายของโครงการ	เด็กปฐมวัยในตำบลมีพัฒนาการสมบูรณ์ตามวัยครบทั้ง ๔ ด้าน (ด้านร่างกาย อารมณ์ สังคมและสติปัญญา)	กองช่าง กองการศึกษา
๑๒	โครงการก่อสร้างอาคารศูนย์พัฒนาเด็กเล็ก	เพื่อก่อสร้างอาคารศูนย์พัฒนาเด็กเล็ก (ตามแบบมาตรฐานของกรมส่งเสริมการปกครองท้องถิ่น)	ก่อสร้างอาคารศูนย์พัฒนาเด็กเล็ก จำนวน ๑ หลัง	๓,๕๐๐,๐๐๐	-	-	-	-	มีอาคารศูนย์พัฒนาเด็กเล็กจำนวน ๑ หลัง	ศูนย์พัฒนาเด็กเล็กมีอาคาร (ตามแบบมาตรฐานของกรมส่งเสริมการปกครองท้องถิ่น)	กองช่าง กองการศึกษา
๑๓	โครงการปรับปรุงและต่อเติมห้องครัวศูนย์พัฒนาเด็กเล็ก	เพื่อต่อเติมห้องครัวที่ใช้เป็นที่ประกอบอาหารและรับประทานอาหารที่เป็นสัดส่วนแยกจากห้องเรียนและเพียงพอต่อเด็กของศูนย์พัฒนาเด็กเล็ก	ต่อเติมห้องครัว/อ่างล้างจานที่ศูนย์พัฒนาเด็กเล็ก (ตามแบบและรายละเอียดที่ อบต. กำหนด)	๒๒๐,๐๐๐	-	-	-	-	ศูนย์พัฒนาเด็กเล็ก มีการต่อเติมห้องครัว จำนวน ๑ ห้อง	ศูนย์พัฒนาเด็กเล็ก มีห้องครัวที่เป็นสัดส่วนแยกจากห้องเรียนและเพียงพอต่อเด็ก	กองช่าง กองการศึกษา

๒.๖ แผนงานอุตสาหกรรมและการโยธา

ที่	โครงการ	วัตถุประสงค์	เป้าหมาย (ผลผลิตของ โครงการ)	งบประมาณ					ตัวชี้วัด (kPI)	ผลที่คาดว่าจะได้รับ	หน่วยงาน รับผิดชอบ หลัก
				๒๕๖๖ (บาท)	๒๕๖๗ (บาท)	๒๕๖๘ (บาท)	๒๕๖๙ (บาท)	๒๕๗๐ (บาท)			
๑๔	โครงการซ่อมแซม ห้องน้ำศูนย์พัฒนาเด็ก เล็ก	เพื่อซ่อมแซมห้องน้ำให้มีความ เหมาะสมกับเด็กปฐมวัย	ซ่อมแซมห้องน้ำศูนย์ พัฒนาเด็กเล็ก (ตาม แบบและรายละเอียดที่ อบต.กำหนด)	๑๐๐,๐๐๐	๑๐๐,๐๐๐	๑๐๐,๐๐๐	๑๐๐,๐๐๐	๑๐๐,๐๐๐	ศูนย์พัฒนาเด็ก เล็กมีห้องน้ำเสร็จ เรียบร้อย จำนวน ๑ ห้อง	ศูนย์พัฒนาเด็กเล็กบ้าน ลูกไม้ไผ่ ม.๑ ห้องน้ำที่มี ความเหมาะสมกับเด็ก ปฐมวัย	กองช่าง กอง การศึกษา
๑๕	โครงการติดตั้งมุ้งลวดใน ศูนย์พัฒนาเด็กเล็ก	เพื่อให้เด็กใน ศพด.ปลอดภัย จากยุงลายและสัตว์ที่เป็น พาหะนำโรค	ติดตั้งมุ้งลวดให้กับศูนย์ พัฒนาเด็กเล็ก (ตาม แบบและรายละเอียดที่ อบต.กำหนด)	๕๐,๐๐๐	๕๐,๐๐๐	๕๐,๐๐๐	๕๐,๐๐๐	๕๐,๐๐๐	ศูนย์พัฒนาเด็ก เล็กการติดตั้ง มุ้งลวดเสร็จ เรียบร้อย จำนวน ๑ แห่ง	เด็กในศูนย์พัฒนาเด็ก เล็กปลอดภัยจากยุงลาย และสัตว์ที่เป็นพาหะนำ โรค	กองช่าง กอง การศึกษา
๑๖	โครงการปรับปรุง ทางเข้าศูนย์พัฒนาเด็ก เล็ก	เพื่อปรับปรุงทางเข้าศูนย์ พัฒนาเด็กเล็กให้มีความ สวยงามและปลอดภัย	ปรับปรุงทางเข้าศูนย์ พัฒนาเด็กเล็ก	๓๐,๐๐๐	๓๐,๐๐๐	๓๐,๐๐๐	๓๐,๐๐๐	๓๐,๐๐๐	ศูนย์พัฒนาเด็ก เล็กมีมาตรฐาน และปลอดภัย ๑๐๐%	ศูนย์พัฒนาเด็กเล็กมี ทางเข้าที่มีความ สวยงามและปลอดภัย	กองช่าง กอง การศึกษา
๑๗	โครงการก่อสร้างและ ติดตั้งหลังคาบริเวณ สนามเด็กเล่น	เพื่อจัดให้มีหลังคาบังแดด/กัน ฝนสนามเด็กเล่นของศูนย์ พัฒนาเด็กเล็ก เพื่อให้สามารถ ใช้เป็นพื้นที่สำหรับจัดกิจกรรม การเรียนรู้ได้และเอื้อต่อการ เรียนรู้	ติดตั้งหลังคาบริเวณ สนามเด็กเล่นของศูนย์ พัฒนาเด็กเล็ก (ตาม แบบและรายละเอียดที่ อบต.กำหนด)	๒๐๐,๐๐๐	๒๐๐,๐๐๐	๒๐๐,๐๐๐	๒๐๐,๐๐๐	๒๐๐,๐๐๐	ศูนย์พัฒนาเด็ก เล็ก มีหลังคาบัง แดด/กันฝน จำนวน ๑ แห่ง	ศูนย์พัฒนาเด็กเล็กมี หลังคาบังแดด/กันฝน บริเวณสนามเด็กเล่น สามารถใช้เป็นพื้นที่สำหรับ จัดกิจกรรมการเรียนรู้	กองช่าง กอง การศึกษา

๒.๖ แผนงานอุตสาหกรรมและการโยธา

ที่	โครงการ	วัตถุประสงค์	เป้าหมาย (ผลผลิตของโครงการ)	งบประมาณ					ตัวชี้วัด (KPI)	ผลที่คาดว่าจะได้รับ	หน่วยงาน รับผิดชอบหลัก
				๒๕๖๖ (บาท)	๒๕๖๗ (บาท)	๒๕๖๘ (บาท)	๒๕๖๙ (บาท)	๒๕๗๐ (บาท)			
๑๘	โครงการปรับปรุงและบูรณะ กระเบื้องพื้นห้องเรียน ศูนย์พัฒนาเด็กเล็ก	เพื่อปรับปรุงและบูรณะ พื้นห้องเรียนศูนย์พัฒนาเด็ก เล็ก	รื้อพื้นกระเบื้องเดิม และ ปูกระเบื้องพื้นใหม่ (ตาม แบบที่ อบต.ตะโละแมะ นากำหนด)	-	๑๐๐,๐๐๐	-	-	๑๐๐,๐๐๐	ศูนย์พัฒนาเด็ก เล็กมี ห้องเรียน ที่ได้ มาตรฐาน และ ปลอดภัย ร้อยละ ๑๐๐	ศูนย์พัฒนาเด็กเล็กมี ห้องเรียนที่ได้ มาตรฐาน และ ปลอดภัย	กองช่าง กอง การศึกษา
๑๙	โครงการปรับปรุงสนาม เด็กเล่นและจัดหาเครื่อง เล่นสนาม	เพื่อให้เด็กเล็กได้มีพัฒนาการ ด้านร่างกาย จิตใจ สังคม และ สติปัญญาเหมาะสมกับวัย	ปรับปรุงสนามเด็ก เล่น งานปรับพื้นที่ บริเวณ ด้านหน้าศูนย์พัฒนาเด็ก เล่น	๒๐๐,๐๐๐	๒๐๐,๐๐๐	๒๐๐,๐๐๐	๒๐๐,๐๐๐	๒๐๐,๐๐๐	ศูนย์พัฒนาเด็ก เล็กมีสนามเด็ก เล่นได้ มาตรฐาน และ ปลอดภัย ๑๐๐%	ศูนย์พัฒนาเด็กเล็กมี สนามเด็กเล่นเพื่อใช้ใน การจัดการเรียนรู้ มี พัฒนาการได้เหมาะสม กับวัย	กองช่าง กอง การศึกษา
๒๐	โครงการสร้างสนามเด็ก เล่นสร้างปัญญา	เพื่อสร้างสนามเด็กเล่นที่ได้ มาตรฐานภายในตำบล	สร้างสนามเด็กเล่น จำนวน ๔ แห่ง	-	๒๐๐,๐๐๐	๒๐๐,๐๐๐	๒๐๐,๐๐๐	๒๐๐,๐๐๐	จำนวนสนามเด็ก เล่น ๔ แห่ง	ตำบลตะโละแมะนามี สนามเด็กเล่นที่ได้ มาตรฐาน	กองช่าง
๒๑	ติดตั้งไฟฟ้าสาธารณะ ศูนย์พัฒนาเด็กเล็ก	เพื่อเพิ่มความปลอดภัยให้กับ ประชาชน	ซ่อมแซมไฟฟ้า ๔ หมู่บ้าน	-	-	๑,๕๐๐,๐๐๐	-	-	ประชาชนมี ความพึงพอใจ มากขึ้น	ผู้ใช้เส้นทางมีความ ปลอดภัย	กองช่าง
รวม	๒๑ โครงการ			๖,๑๐๐,๐๐๐	๒,๗๘๐,๐๐๐	๔,๓๘๐,๐๐๐	๒,๖๘๐,๐๐๐	๒,๖๘๐,๐๐๐			

รายละเอียดโครงการพัฒนา
แผนพัฒนาท้องถิ่น (พ.ศ. ๒๕๖๖ - ๒๕๗๐)
องค์การบริหารส่วนตำบลตะโละแมะนา

แบบ ผ.๐๒

ก. ยุทธศาสตร์จังหวัดที่ ๒ การพัฒนาสังคม เสริมสร้างศักยภาพคน ชุมชนน่าอยู่ ทรัพยากรธรรมชาติและสิ่งแวดล้อมที่อุดมสมบูรณ์อย่างยั่งยืน
ข. ยุทธศาสตร์การพัฒนาขององค์รปกครองส่วนท้องถิ่นในเขตจังหวัดปัตตานียุทธศาสตร์ที่ ๕ การสร้างความเข้มแข็งของชุมชน สังคมให้มีคุณภาพ และยกระดับคุณภาพชีวิต
ยุทธศาสตร์ที่ ๒ การพัฒนาคนและสังคมให้มีคุณภาพ

๒.๗ แผนงานงบกลาง

ที่	โครงการ	วัตถุประสงค์	เป้าหมาย (ผลผลิตของโครงการ)	งบประมาณ					ตัวชี้วัด (KPI)	ผลที่คาดว่าจะได้รับ	หน่วยงาน รับผิดชอบหลัก
				๒๕๖๖ (บาท)	๒๕๖๗ (บาท)	๒๕๖๘ (บาท)	๒๕๖๙ (บาท)	๒๕๗๐ (บาท)			
๑	เบี้ยยังชีพผู้สูงอายุ	เพื่อให้ผู้สูงอายุมีความเป็นอยู่ที่ดีขึ้น	ผู้สูงอายุในตำบล	๓,๐๐๐,๐๐๐	๓,๐๐๐,๐๐๐	๓,๐๐๐,๐๐๐	๓,๐๐๐,๐๐๐	๓,๐๐๐,๐๐๐	ร้อยละ ๑๐๐ ของผู้สูงอายุที่ได้รับเบี้ยยังชีพ	ผู้สูงอายุมีความเป็นอยู่ที่ดีขึ้น	กองสวัสดิการ
๒	เบี้ยยังชีพคนพิการ	เพื่อให้คนพิการมีความเป็นอยู่ที่ดีขึ้น	ผู้พิการในตำบล	๑,๐๕๐,๐๐๐	๑,๐๕๐,๐๐๐	๑,๐๕๐,๐๐๐	๑,๐๕๐,๐๐๐	๑,๐๕๐,๐๐๐	ร้อยละ๑๐๐ ของผู้พิการที่ได้รับเบี้ยยังชีพ	คนพิการมีความเป็นอยู่ที่ดีขึ้น	กองสวัสดิการ
๓	เบี้ยยังชีพผู้ป่วยเอดส์	เพื่อเป็นขวัญและกำลังใจให้ผู้ป่วยเอดส์	ผู้ป่วยเอดส์ในตำบล	๓๐,๐๐๐	๓๐,๐๐๐	๓๐,๐๐๐	๓๐,๐๐๐	๓๐,๐๐๐	ร้อยละ ๑๐๐ ของผู้ป่วยเอดส์ที่ได้รับเบี้ยยังชีพ	ผู้ป่วยเอดส์มีขวัญและกำลังใจ	กองสวัสดิการ
๔	เงินสมทบโครงการดำเนินงานระบบหลักประกันสุขภาพในระดับท้องถิ่นหรือพื้นที่	เพื่อจ่ายเป็นเงินสมทบกองทุนหลักประกันสุขภาพในระดับท้องถิ่นหรือพื้นที่	ประชากรในเขตตำบลตะโละแมะนา	๑๐๐,๐๐๐	๑๐๐,๐๐๐	๑๐๐,๐๐๐	๑๐๐,๐๐๐	๑๐๐,๐๐๐	หลักประกันสุขภาพในระดับท้องถิ่นหรือพื้นที่ ได้รับการสมทบ	สมทบกองทุนหลัก ประกันสุขภาพในระดับท้องถิ่นหรือพื้นที่ ในอัตราร้อยละ ๔๐ ของสมทบจาก สปสช.	สำนักปลัด

๒.๗ แผนงานงบกลาง

ที่	โครงการ	วัตถุประสงค์	เป้าหมาย (ผลผลิตของโครงการ)	งบประมาณ					ตัวชี้วัด (KPI)	ผลที่คาดว่าจะได้รับ	หน่วยงาน รับผิดชอบหลัก
				๒๕๖๖ (บาท)	๒๕๖๗ (บาท)	๒๕๖๘ (บาท)	๒๕๖๙ (บาท)	๒๕๗๐ (บาท)			
๕	เงินสมทบกองทุน สวัสดิการชุมชน	เพื่อจ่ายเป็นเงินสมทบกองทุน สวัสดิการชุมชน อปท. สนับสนุน ๑ ส่วน	ชุมชนในเขตตำบล ตะโละมะนะนา	๔๐,๐๐๐	๔๐,๐๐๐	๔๐,๐๐๐	๔๐,๐๐๐	๔๐,๐๐๐	ชุมชนได้รับการ สมทบกองทุน สวัสดิการ	ชุมชนในเขตตำบลตะ โละมะนะนาได้รับการสมทบ	สำนักปลัด
รวม	๕ โครงการ			๔,๒๒๐,๐๐๐	๔,๒๒๐,๐๐๐	๔,๒๒๐,๐๐๐	๔,๒๒๐,๐๐๐	๔,๒๒๐,๐๐๐			

รายละเอียดโครงการพัฒนา
แผนพัฒนาท้องถิ่น (พ.ศ. ๒๕๖๖ - ๒๕๗๐)

แบบ ผ.๐๒

องค์การบริหารส่วนตำบลตะโละแมะนา

ก.ยุทธศาสตร์จังหวัดที่ ๒ การพัฒนาสังคม ชุมชนที่น่ายอยู่ และทรัพยากรธรรมชาติอุดมสมบูรณ์อย่างยั่งยืน

ข.ยุทธศาสตร์การพัฒนาขององค์กรปกครองส่วนท้องถิ่นในเขตจังหวัดปัตตานียุทธศาสตร์ที่ ๒, ๔ การจัดการทรัพยากรธรรมชาติและสิ่งแวดล้อม และส่งเสริมการท่องเที่ยวอย่างยั่งยืน, การพัฒนาด้านการศึกษา การกีฬา ส่งเสริมประเพณี วัฒนธรรมและภูมิปัญญาท้องถิ่น

ยุทธศาสตร์ที่ ๓ การพัฒนาการกีฬาสู่ความเป็นเลิศและส่งเสริมการท่องเที่ยว

๓.๑ แผนงานการศาสนา วัฒนธรรม และนันทนาการ

ที่	โครงการ	วัตถุประสงค์	เป้าหมาย (ผลผลิตของ โครงการ)	งบประมาณ					ตัวชี้วัด (kPI)	ผลที่คาดว่าจะได้รับ	หน่วยงาน รับผิดชอบ หลัก
				๒๕๖๖ (บาท)	๒๕๖๗ (บาท)	๒๕๖๘ (บาท)	๒๕๖๙ (บาท)	๒๕๗๐ (บาท)			
๑	โครงการส่งเสริมจัดให้มี แหล่งท่องเที่ยวในตำบล	เพื่อส่งเสริมให้มีแหล่ง ท่องเที่ยวเชิงอนุรักษ์ ในเขต ตำบลตะโละแมะนา	ส่งเสริมให้มีแหล่ง ท่องเที่ยวเชิงอนุรักษ์ ใน เขตตำบลตะโละแมะนา จำนวน ๑ แห่ง	๒๐๐,๐๐๐	๒๐๐,๐๐๐	๒๐๐,๐๐๐	๒๐๐,๐๐๐	๒๐๐,๐๐๐	จำนวนแหล่ง ท่องเที่ยว ๑ แห่ง	ตำบลตะโละแมะนามี แหล่งท่องเที่ยว เกิดการ มีส่วนร่วมของชุมชนใน การอนุรักษ์และฟื้นฟู แหล่งท่องเที่ยว	กอง การศึกษา กองช่าง
๒	โครงการส่งเสริมให้ผา หินขาว (บูเกะปูเตะห์) เป็นแหล่งท่องเที่ยว	เพื่อส่งเสริมให้ผาหินขาว (บูเกะปูเตะห์) เป็นแหล่ง ท่องเที่ยว	ส่งเสริมให้ผาหินขาว (บู เกะปูเตะห์) เป็นแหล่ง ท่องเที่ยว	๕๐,๐๐๐	๕๐,๐๐๐	๕๐,๐๐๐	๕๐,๐๐๐	๕๐,๐๐๐	จำนวนแหล่ง ท่องเที่ยว ๑ แห่ง	ตำบลตะโละแมะนามี แหล่งท่องเที่ยว	กอง การศึกษา กองช่าง
๓	โครงการสร้างจุดชมวิว บนผาหินขาว (บูเกะปู เตะห์)	เพื่อสร้างจุดชมวิวผาหินขาว (บูเกะปูเตะห์)	สร้างจุดชมวิวบนผาหิน ขาว (บูเกะปูเตะห์)	๑๐๐,๐๐๐	๑๐๐,๐๐๐	-	-	-	จำนวนแหล่ง ท่องเที่ยว ๑ แห่ง	ตำบลตะโละแมะนามี แหล่งท่องเที่ยว	กอง การศึกษา กองช่าง
๔	โครงการจัดตั้งคณะ กรรมการบริหารการ กีฬาและการออกกำลังกาย ระดับตำบล	เพื่อส่งเสริมให้ประชาชนมีส่วน ร่วมในการส่งเสริมกีฬาและการ ออกกำลังกายของเด็ก เยาวชน และประชาชนระดับตำบล	แต่งตั้งคณะกรรมการ บริหารการกีฬาและการ ออกกำลังกายระดับ ตำบล จำนวน ๑ คณะ	๕,๐๐๐	๕,๐๐๐	๕,๐๐๐	๕,๐๐๐	๕,๐๐๐	มีคณะกรรมการ บริหารกีฬาระดับ ตำบล จำนวน ๑ คณะ	ประชาชนมีส่วนร่วมในการ ส่งเสริมกีฬาและการออก กำลังกายของเด็ก เยาวชน และประชาชนระดับตำบล	กอง การศึกษา

๓.๑ แผนงานการศาสนา วัฒนธรรม และนันทนาการ

ที่	โครงการ	วัตถุประสงค์	เป้าหมาย (ผลผลิตของโครงการ)	งบประมาณ					ตัวชี้วัด (kPI)	ผลที่คาดว่าจะได้รับ	หน่วยงาน รับผิดชอบหลัก
				๒๕๖๖ (บาท)	๒๕๖๗ (บาท)	๒๕๖๘ (บาท)	๒๕๖๙ (บาท)	๒๕๗๐ (บาท)			
๕	โครงการแข่งขันกีฬา อบต.ตะโละแมะนา (ชุมชนสัมพันธ์ ด้านกีฬายาเสพติด)	เพื่อส่งเสริมให้เยาวชนและประชาชนได้ออกกำลังกายหรือเล่นกีฬาเพื่อสุขภาพที่ดีใช้เวลาว่างให้เกิดประโยชน์ห่างไกลจากยาเสพติดและเสริมสร้างความสัมพันธ์ ความรักและความสามัคคีในชุมชน	จัดกิจกรรมการแข่งขันกีฬาให้กับเยาวชนและประชาชนได้เข้าร่วมกิจกรรม การแข่งขันกีฬาทั้ง ๔ หมู่บ้าน ปีละ ๑ ครั้ง	๒๐๐,๐๐๐	๒๐๐,๐๐๐	๒๐๐,๐๐๐	๒๐๐,๐๐๐	๒๐๐,๐๐๐	เยาวชนและประชาชน ในเขตตำบลตะโละแมะนา ได้รับการส่งเสริม/สนับสนุนการ ออกกำลังกาย และพัฒนาทักษะ ด้านกีฬา ด้วย กีฬา อย่างน้อย ๓ ชนิด	เยาวชนและประชาชน ได้ออกกำลังกายหรือเล่นกีฬา มีสุขภาพที่ดี รู้จักใช้เวลาว่างให้เกิดประโยชน์ห่างไกลจากยาเสพติด และเกิดความรัก ความสามัคคีในชุมชน	กองการศึกษา
๖	โครงการอบรมฝึกทักษะกีฬาสำหรับเด็กและเยาวชน	เพื่อพัฒนาทักษะกีฬาให้กับเด็กและเยาวชน ส่งเสริมให้เยาวชนใช้เวลาว่างให้เป็นประโยชน์ ห่างไกลจากยาเสพติดและอบายมุข	จัดอบรมทักษะกีฬาต่างๆ ให้กับเด็กและเยาวชน อย่างน้อยปีละ ๑ ครั้ง	๕๐,๐๐๐	๕๐,๐๐๐	๕๐,๐๐๐	๕๐,๐๐๐	๕๐,๐๐๐	ร้อยละของเด็กและเยาวชนที่เข้าร่วมกิจกรรมมีทักษะการเล่นกีฬาเพิ่มมากขึ้น ร้อยละ ๑๐๐	เด็กและเยาวชนได้พัฒนาทักษะกีฬา และใช้เวลาว่างให้เกิดประโยชน์ ห่างไกลจากยาเสพติดและอบายมุข	กองการศึกษาฯ
๗	โครงการส่งเสริมการจัดตั้งกลุ่ม/ชมรมกีฬา และการออกกำลังกายประจำหมู่บ้าน	เพื่อส่งเสริมกีฬาและการออกกำลังกายของเด็ก เยาวชนและประชาชนในระดับหมู่บ้าน	จัดตั้งกลุ่ม/ชมรมกีฬาประจำหมู่บ้าน จำนวน ๔ หมู่บ้าน	๕,๐๐๐	๕,๐๐๐	๕,๐๐๐	๕,๐๐๐	๕,๐๐๐	จำนวนกลุ่ม/ชมรมกีฬาประจำหมู่บ้าน จำนวน ๔ หมู่บ้าน	มีกลุ่ม/ชมรมกีฬาที่ส่งเสริมการกีฬาและการออกกำลังกายประจำหมู่บ้านครบทั้ง ๔ หมู่บ้าน	กองการศึกษา

๓.๑ แผนงานการศาสนา วัฒนธรรม และนันทนาการ

ที่	โครงการ	วัตถุประสงค์	เป้าหมาย (ผลผลิตของโครงการ)	งบประมาณ					ตัวชี้วัด (kPI)	ผลที่คาดว่าจะได้รับ	หน่วยงาน รับผิดชอบหลัก
				๒๕๖๖ (บาท)	๒๕๖๗ (บาท)	๒๕๖๘ (บาท)	๒๕๖๙ (บาท)	๒๕๗๐ (บาท)			
๘	โครงการแข่งขันฟุตบอล สมานฉันท์ เชื่อม ความสัมพันธ์ในตำบล ตะโล๊ะมะมะนา	เพื่อส่งเสริมให้เยาวชน ประชาชนและบุคลากรของ หน่วยงานในพื้นที่ ได้ทำ กิจกรรมร่วมกัน โดยการออก กำลังกาย เล่นกีฬาเพื่อสร้าง สุขภาพ และใช้เวลาว่างให้เป็น ประโยชน์และเสริมสร้าง ความสัมพันธ์ ความรัก ความ สามัคคีในชุมชน	จัดกิจกรรมการแข่งขัน กีฬาฟุตบอล ให้กับ เยาวชน ประชาชนและ บุคลากรของหน่วยงาน ในพื้นที่ ปีละ ๑ ครั้ง	๕๐,๐๐๐	๕๐,๐๐๐	๕๐,๐๐๐	๕๐,๐๐๐	๕๐,๐๐๐	เยาวชน ประชาชนและ บุคลากรของ หน่วยงานในพื้นที่ ตำบลตะโล๊ะมะมะ นา ได้เข้าร่วม กิจกรรมการ แข่งขันกีฬาฟุต บอล อย่างน้อยปี ละ ๑ ครั้ง	เยาวชน ประชาชน บุคลากรของหน่วยงาน ในพื้นที่ได้ทำกิจกรรม ร่วมกัน ได้ออกกำลัง กาย เล่นกีฬาเพื่อสร้าง สุขภาพ และใช้เวลาว่างให้เป็น ประโยชน์และเสริมสร้าง ความสัมพันธ์ความ รักและความสามัคคีใน ชุมชน	กอง การศึกษา
๙	โครงการส่งนักกีฬาเข้า ร่วมการแข่งขันกีฬาที่ หน่วยงานอื่นจัด	เพื่อจัดส่งนักกีฬาเข้าร่วม กิจกรรมการแข่งขันกีฬา ประเภทต่างๆ ส่งเสริมและ สนับสนุนให้เด็ก เยาวชน และ ประชาชนในตำบลตะโล๊ะมะมะ นา ได้มีการพัฒนานักกีฬาให้มี ทักษะและความสามารถด้าน กีฬาให้สูงขึ้น รวมทั้งเป็นการ สร้างชื่อเสียงให้แก่ ตำบลตะ โล๊ะมะมะนา	จัดส่งนักกีฬาเด็ก เยาวชนและประชาชน ในตำบล เข้าร่วมการ แข่งขันกีฬาที่หน่วยงาน อื่นจัดขึ้น ตามความ เหมาะสม	๕๐,๐๐๐	๕๐,๐๐๐	๕๐,๐๐๐	๕๐,๐๐๐	๕๐,๐๐๐	- เด็ก เยาวชนและ ประชาชนในตำบล ตะโล๊ะมะมะนามี ทักษะ และความ สามารถด้านกีฬา เพิ่มขึ้น ๗๐ % - การส่งทีมนักกีฬา เข้าร่วมแข่งขันกีฬา ประเภทต่างๆ ได้รับรางวัล	เด็ก เยาวชนและ ประชาชนได้เล่นกีฬา ประเภทต่างๆ มีทักษะ ความสามารถและมี พัฒนาการในด้านการ กีฬาเพิ่มขึ้น	กอง การศึกษา

๓.๑ แผนงานการศาสนา วัฒนธรรม และนันทนาการ

ที่	โครงการ	วัตถุประสงค์	เป้าหมาย (ผลผลิตของ โครงการ)	งบประมาณ					ตัวชี้วัด (kPI)	ผลที่คาดว่าจะได้รับ	หน่วยงาน รับผิดชอบ หลัก
				๒๕๖๖ (บาท)	๒๕๖๗ (บาท)	๒๕๖๘ (บาท)	๒๕๖๙ (บาท)	๒๕๗๐ (บาท)			
๑๐	โครงการจัดซื้อเครื่อง ออกกำลังกายกลางแจ้ง	เพื่อส่งเสริมการออกกำลังกาย ของประชาชนและเพื่อให้ ประชาชนมีเครื่องออกกำลังกาย เพียงพอต่อความต้องการ	จัดซื้อพร้อมติดตั้งเครื่อง ออกกำลังกายกลางแจ้ง บริเวณที่สาธารณะ สนามหรือลานกีฬาใน ตำบล อย่างน้อย แห่งละ ๑ ชุด	๑๐๐,๐๐๐	๑๐๐,๐๐๐	๑๐๐,๐๐๐	๑๐๐,๐๐๐	๑๐๐,๐๐๐	จำนวนหมู่บ้านที่มี เครื่องออกกำลังกาย กลางแจ้ง (อย่างน้อยปีละ ๑ หมู่บ้าน)	ประชาชนในตำบลตะ โละมะนะนา มีสุขภาพ ร่างกายที่แข็งแรง มี เครื่องออกกำลังกายที่ เพียงพอต่อความ ต้องการ	กอง การศึกษา
๑๑	โครงการแข่งขันกีฬา ตาดีกาสัมพันธ์	เพื่อส่งเสริมการกีฬาให้กับ นักเรียนในศูนย์การศึกษา อิสลามประจำมัสยิด (ตาดีกา)	จัดกิจกรรมการแข่งขัน กีฬาให้กับนักเรียนใน ศูนย์การศึกษาอิสลาม ประจำมัสยิด (ตาดีกา) ปีละ ๑ ครั้ง	๕๐,๐๐๐	๕๐,๐๐๐	๕๐,๐๐๐	๕๐,๐๐๐	๕๐,๐๐๐	ร้อยละ ๘๐ ผู้เข้าร่วมโครงการ มีความพึงพอใจ	นักเรียนในศูนย์ การศึกษาอิสลามประจำ มัสยิด (ตาดีกา) มี สุขภาพ สมบูรณ์ แข็งแรง ได้ร่วมพล พร้อมเพรียง สร้างความ สามัคคีเกิดขึ้น	กอง การศึกษา
๑๒	โครงการมหกรรม วิชาการและกีฬา สัมพันธ์ตำบลตะโละ มะนะนา	เพื่อส่งเสริมทักษะทางวิชาการ และกีฬาให้กับเด็กและเยาวชน ในพื้นที่	จัดการแข่งขันทาง วิชาการและกีฬาให้กับ เด็กและเยาวชนในพื้นที่	๒๐๐,๐๐๐	๒๐๐,๐๐๐	๒๐๐,๐๐๐	๒๐๐,๐๐๐	๒๐๐,๐๐๐	ร้อยละ ๘๐ ของ ผู้เข้าร่วมกิจกรรม มีความพอใจ	เด็กและเยาวชนมีพื้นที่ ในการแสดงออกทาง วิชาการและกีฬา	กอง การศึกษา

ยุทธศาสตร์ที่ ๓ การพัฒนาการกีฬาสู่ความเป็นเลิศและส่งเสริมการท่องเที่ยว

แบบ ผ.๐๒

๓.๑ แผนงานการศาสนา วัฒนธรรม และนันทนาการ

ที่	โครงการ	วัตถุประสงค์	เป้าหมาย (ผลผลิตของโครงการ)	งบประมาณ					ตัวชี้วัด (kPI)	ผลที่คาดว่าจะได้รับ	หน่วยงาน รับผิดชอบหลัก
				๒๕๖๖ (บาท)	๒๕๖๗ (บาท)	๒๕๖๘ (บาท)	๒๕๖๙ (บาท)	๒๕๗๐ (บาท)			
๑๓	โครงการออกกำลังกายเพื่อสุขภาพ (ขยับกายสบายชีวี)	เพื่อส่งเสริมให้เยาวชนประชาชนใช้เวลาว่างให้เกิดประโยชน์โดยการออกกำลังกายเพื่อสุขภาพร่างกายที่แข็งแรง และเสริมสร้าง ความรัก ความสามัคคีในชุมชน	จัดกิจกรรมการออกกำลังกายให้กับเยาวชนประชาชนในพื้นที่	๑๐,๐๐๐	๑๐,๐๐๐	๑๐,๐๐๐	๑๐,๐๐๐	๑๐,๐๐๐	ร้อยละ ๘๐ ผู้เข้าร่วมโครงการมีความพึงพอใจ	เยาวชนและประชาชนได้ออกกำลังกายทำให้สุขภาพร่างกายแข็งแรง และ เสริมสร้าง ความรักความสามัคคีในชุมชน	กองการศึกษา
๑๔	อุดหนุนโครงการมหัศจรรย์ทะเลน้ำจืดอำเภอยางแดง	เพื่ออุดหนุนโครงการมหัศจรรย์ทะเลน้ำจืดอำเภอยางแดง	อุดหนุนงบประมาณให้แก่อำเภอยางแดง	๓๐,๐๐๐	๓๐,๐๐๐	๓๐,๐๐๐	๓๐,๐๐๐	๓๐,๐๐๐	งบประมาณที่สนับสนุน	ส่งเสริมการท่องเที่ยวเชิงนิเวศและวัฒนธรรมในตำบลและสร้างรายได้ให้กับประชาชน	กองการศึกษา
๑๕	อุดหนุนโครงการแข่งขันกีฬานักเรียนและประชาชนอำเภอยางแดง	เพื่ออุดหนุนงบประมาณให้อำเภอยางแดง ในการจัดโครงการแข่งขันกีฬานักเรียนและประชาชนอำเภอยางแดง	สนับสนุนงบประมาณให้กับอำเภอยางแดง	๓๐,๐๐๐	๓๐,๐๐๐	๓๐,๐๐๐	๓๐,๐๐๐	๓๐,๐๐๐	งบประมาณที่อุดหนุน	อำเภอยางแดงดำเนินกิจกรรมตามวัตถุประสงค์	กองการศึกษา
รวม	๑๕ โครงการ			๑,๑๓๐,๐๐๐	๑,๑๓๐,๐๐๐	๑,๐๓๐,๐๐๐	๑,๐๓๐,๐๐๐	๑,๐๓๐,๐๐๐			

รายละเอียดโครงการพัฒนา
แผนพัฒนาท้องถิ่น (พ.ศ. ๒๕๖๖ - ๒๕๗๐)

แบบ ผ.๐๒

องค์การบริหารส่วนตำบลตะโละแมะนา

ก.ยุทธศาสตร์จังหวัดที่ ๒ การพัฒนาสังคม ชุมชนที่น่ายอยู่ และทรัพยากรธรรมชาติอุดมสมบูรณ์อย่างยั่งยืน
ข.ยุทธศาสตร์การพัฒนาขององค์กรปกครองส่วนท้องถิ่นในเขตจังหวัดปัตตานียุทธศาสตร์ที่ ๒, ๔ การจัดการทรัพยากรธรรมชาติและสิ่งแวดล้อม และส่งเสริมการท่องเที่ยวอย่างยั่งยืน,
การพัฒนาด้านการศึกษา การกีฬา ส่งเสริมประเพณี วัฒนธรรมและภูมิปัญญาท้องถิ่น
ยุทธศาสตร์ที่ ๓ การพัฒนาการกีฬาสู่ความเป็นเลิศและส่งเสริมการท่องเที่ยว

๓.๒ แผนงานอุตสาหกรรมและการโยธา

ที่	โครงการ	วัตถุประสงค์	เป้าหมาย (ผลผลิตของ โครงการ)	งบประมาณ					ตัวชี้วัด (kPI)	ผลที่คาดว่าจะได้รับ	หน่วยงาน รับผิดชอบ หลัก
				๒๕๖๖ (บาท)	๒๕๖๗ (บาท)	๒๕๖๘ (บาท)	๒๕๖๙ (บาท)	๒๕๗๐ (บาท)			
๑	ปรับปรุงซ่อมแซม และ บำรุงรักษาสนามกีฬา ประจำตำบลตะโละแมะ นา ม.๑	เพื่อปรับปรุงซ่อมแซมและ บำรุงรักษาสนามกีฬาประจำ ตำบลตะโละแมะนา	ปรับปรุงซ่อมแซมและ บำรุงรักษาสนามกีฬา ประจำตำบล ตะโละแมะนา	๔,๐๐๐,๐๐๐	๔,๐๐๐,๐๐๐	๔,๐๐๐,๐๐๐	๔,๐๐๐,๐๐๐	๔,๐๐๐,๐๐๐	สนามกีฬาประจำ ตำบลได้รับการ ปรับปรุง ๑๐๐%	สนามกีฬาประจำตำบล ได้รับการดูแลที่ดีขึ้น	กองช่าง
๒	สร้างสนามกีฬาประจำ หมู่บ้าน ม.๒	-เพื่อให้ประชาชนได้มีสนาม กีฬาไว้ใช้ออกกำลังกาย	ประชาชนในพื้นที่	-	-	๒๐๐,๐๐๐	-	-	สนามกีฬาจำนวน ๑ แห่ง	-ประชาชนได้มีสนาม กีฬาเป็นที่ออกกำลังกาย และจัดกิจกรรมต่างๆ	กองช่าง
๓	จัดซื้อที่ดินเพื่อสร้าง สนามกีฬา	-เพื่อให้ประชาชนได้มีสถานที่ ออกกำลังกาย	สนามกีฬา ๑ แห่ง	๖๐๐,๐๐๐	๖๐๐,๐๐๐	๖๐๐,๐๐๐	๖๐๐,๐๐๐	๖๐๐,๐๐๐	สนามกีฬาจำนวน ๑ แห่ง	-ประชาชนได้ใช้ ประโยชน์จากสนามกีฬา ได้เต็มที่	กองช่าง
๔	โครงการถมดินเพื่อสร้าง สนามกีฬา	-เพื่อใช้เป็นสถานที่เล่นกีฬา ออกกำลังกายประจำหมู่บ้าน	ถมดินสนามกีฬา ๑ แห่ง	๘๐๐,๐๐๐	๘๐๐,๐๐๐	๘๐๐,๐๐๐	๘๐๐,๐๐๐	๘๐๐,๐๐๐	สนามกีฬา ๑ แห่ง	-มีสนามกีฬาประจำ หมู่บ้าน	กองช่าง
๕	โครงการก่อสร้างศูนย์ กีฬา/วัฒนธรรม	-เพื่อเป็นสถานที่เล่นกีฬาและ จัดทำกิจกรรมของชุมชน	ก่อสร้างอาคารศูนย์ กีฬา/วัฒนธรรม ๑ หลัง	-	-	-	๒๕๐,๐๐๐	-	ศูนย์กีฬา/ วัฒนธรรมขนาด อาคาร ๑ หลัง	-มีสถานที่ในการทำ กิจกรรมของชุมชน	กองช่าง

ยุทธศาสตร์ที่ ๓ การพัฒนาการกีฬาสู่ความเป็นเลิศและส่งเสริมการท่องเที่ยว

๓.๒ แผนงานอุตสาหกรรมและการโยธา

ที่	โครงการ	วัตถุประสงค์	เป้าหมาย (ผลผลิตของ โครงการ)	งบประมาณ					ตัวชี้วัด (kPI)	ผลที่คาดว่าจะได้รับ	หน่วยงาน รับผิดชอบ หลัก
				๒๕๖๖ (บาท)	๒๕๖๗ (บาท)	๒๕๖๘ (บาท)	๒๕๖๙ (บาท)	๒๕๗๐ (บาท)			
๖	โครงการก่อสร้างสนามกีฬา/ลานกีฬาประจำหมู่บ้าน	เพื่อส่งเสริมและสนับสนุนการออกกำลังกายหรือเล่นกีฬาสำหรับเด็ก เยาวชนและประชาชนในตำบล	ดำเนินการก่อสร้างสนามกีฬาหรือลานกีฬาในตำบล อย่างน้อยจำนวน ๑ แห่ง	๓๐๐,๐๐๐	๓๐๐,๐๐๐	๓๐๐,๐๐๐	๓๐๐,๐๐๐	๓๐๐,๐๐๐	- จำนวนสนามกีฬาหรือลานกีฬา จำนวนอย่างน้อย ๑ แห่ง - ร้อยละความพึงพอใจของผู้ใช้บริการที่มีต่อการบริการสนามกีฬา ร้อยละ ๘๐	เด็ก เยาวชน และประชาชน มีสนามกีฬา/ลานกีฬาที่ใช้เป็นที่พักผ่อนออกกำลังกายหรือเล่นกีฬาประจำหมู่บ้าน	กองช่าง
๗	ปรับปรุงสนามกีฬาประจำหมู่บ้าน ม.๓	-เพื่อปรับปรุงสนามกีฬาให้ดีขึ้นและสามารถใช้ประโยชน์ได้มากขึ้น	นักเรียนและประชาชนในพื้นที่	-	๒๐๐,๐๐๐	-	-	-	ประชาชนมีความพึงพอใจมากขึ้น	-ประชาชนได้มีสนามกีฬาเป็นที่พักผ่อนออกกำลังกายและจัดกิจกรรมต่างๆ	กองช่าง
๘	โครงการสร้างลานกีฬา คสล. อนุเคราะห์ รร. ตะโละมะนา	เพื่อเป็นสถานที่เล่นกีฬาที่ได้มาตรฐานและให้เยาวชนเล่นกีฬา	ลานกีฬา ตามแบบที่ อบต. กำหนด	-	-	-	-	๖๐๐,๐๐๐	ลานกีฬา จำนวน ๑ แห่ง	-มีลานกีฬา อนุเคราะห์ประจำโรงเรียน	กองช่าง
๙	ปรับปรุงภูมิทัศน์สนามกีฬาฟุตบอลประจำตำบล	เพื่อให้ประชาชนได้มีสนามกีฬาไว้ใช้ออกกำลังกาย	ประชาชนในพื้นที่	๒๐๐,๐๐๐	๒๐๐,๐๐๐	๒๐๐,๐๐๐	๒๐๐,๐๐๐	๒๐๐,๐๐๐	ประชาชนมีความพึงพอใจมากขึ้น	ประชาชนได้มีสนามกีฬาเป็นที่พักผ่อนออกกำลังกาย	กองช่าง

ยุทธศาสตร์ที่ ๓ การพัฒนาการกีฬาสู่ความเป็นเลิศและส่งเสริมการท่องเที่ยว

๓.๒ แผนงานอุตสาหกรรมและการโยธา

ที่	โครงการ	วัตถุประสงค์	เป้าหมาย (ผลผลิตของโครงการ)	งบประมาณ					ตัวชี้วัด (KPI)	ผลที่คาดว่าจะได้รับ	หน่วยงาน รับผิดชอบหลัก
				๒๕๖๖ (บาท)	๒๕๖๗ (บาท)	๒๕๖๘ (บาท)	๒๕๖๙ (บาท)	๒๕๗๐ (บาท)			
๑๐	โครงการปรับปรุงสนามกีฬา/ลานกีฬาประจำหมู่บ้าน	เพื่อปรับปรุง/ซ่อมแซมสนามกีฬา/ลานกีฬาประจำตำบลให้มีสภาพดีและสามารถใช้งานได้ตามปกติ	ดำเนินการปรับปรุง/ซ่อมแซมสนามกีฬาหรือลานกีฬาที่ชำรุด	๑๐๐,๐๐๐	๑๐๐,๐๐๐	๑๐๐,๐๐๐	๑๐๐,๐๐๐	๑๐๐,๐๐๐	- จำนวนสนามกีฬา/ลานกีฬาที่ได้รับการปรับปรุง/ซ่อมแซม - ร้อยละความพึงพอใจของผู้ใช้บริการที่มีต่อการบริการสนามกีฬา ร้อยละ ๘๐	เด็ก เยาวชน และประชาชน มีสนามกีฬา/ลานกีฬาที่ใช้เป็นที่พักออกกำลังกายหรือเล่นกีฬาที่มีความปลอดภัยและอยู่ในสภาพที่สามารถใช้ได้ปกติ	กองการศึกษา กองช่าง
รวม	๑๐ โครงการ			๖,๐๐๐,๐๐๐	๖,๒๐๐,๐๐๐	๖,๒๐๐,๐๐๐	๖,๒๕๐,๐๐๐	๖,๖๐๐,๐๐๐			

รายละเอียดโครงการพัฒนา
แผนพัฒนาท้องถิ่น (พ.ศ. ๒๕๖๖ - ๒๕๗๐)
องค์การบริหารส่วนตำบลตะโละเมะนา

แบบ ผ.๐๒

ก.ยุทธศาสตร์จังหวัดที่ ๒ การพัฒนาสังคม ชุมชนที่น่าอยู่ และทรัพยากรธรรมชาติ
ข.ยุทธศาสตร์การพัฒนาขององค์กรปกครองส่วนท้องถิ่นในเขตจังหวัดปัตตานียุทธศาสตร์ที่ ๕ การพัฒนาด้านเศรษฐกิจและคุณภาพชีวิตที่ดี
ยุทธศาสตร์ที่ ๔ การบริหารจัดการองค์กรที่ดี
๔.๑ แผนงานบริหารงานทั่วไป

ที่	โครงการ	วัตถุประสงค์	เป้าหมาย (ผลผลิตของโครงการ)	งบประมาณ					ตัวชี้วัด (kPI)	ผลที่คาดว่าจะได้รับ	หน่วยงาน รับผิดชอบหลัก
				๒๕๖๖ (บาท)	๒๕๖๗ (บาท)	๒๕๖๘ (บาท)	๒๕๖๙ (บาท)	๒๕๗๐ (บาท)			
๑	ฝึกอบรมให้ความรู้เกี่ยวกับคุณธรรมจริยธรรม ผลประโยชน์ทับซ้อน	เพื่อจัดฝึกอบรมให้ความรู้เกี่ยวกับคุณธรรมจริยธรรม ผลประโยชน์ทับซ้อน และการต่อต้านการทุจริต	ผู้บริหาร สมาชิกสภาพนักงาน เจ้าหน้าที่ในหน่วยงาน	๔๐,๐๐๐	๔๐,๐๐๐	๔๐,๐๐๐	๔๐,๐๐๐	๔๐,๐๐๐	ร้อยละของผู้ผ่านการประเมินหลังโครงการ	บุคลากรในองค์กรมีความรู้เกี่ยวกับคุณธรรมจริยธรรม ผลประโยชน์ทับซ้อน และการต่อต้านการทุจริตมากขึ้น	สำนักปลัด
๒	จ้างสำรวจความพึงพอใจของผู้รับบริการ	เพื่อดำเนินการจ้างสถาบันการศึกษาในการสำรวจความพึงพอใจของผู้รับบริการ	สำรวจความพึงพอใจของผู้รับบริการ ปีละ ๑ ครั้ง	๒๐,๐๐๐	๒๐,๐๐๐	๒๐,๐๐๐	๒๐,๐๐๐	๒๐,๐๐๐	ผลสำรวจ	ได้ทราบถึงความพึงพอใจของประชาชนต่อการให้บริการของ อบต.	สำนักปลัด
๓	โครงการจัดทำแผนที่ภาษีและทะเบียนทรัพย์สิน	เพื่อประโยชน์ในการจัดเก็บภาษีที่เป็นระบบคอมพิวเตอร์ สามารถตรวจสอบได้	สำรวจแผนที่ภาษีในพื้นที่ ๔ หมู่บ้าน	๔๐,๐๐๐	๔๐,๐๐๐	๔๐,๐๐๐	๔๐,๐๐๐	๔๐,๐๐๐	มีแผนที่ภาษีครบ ๔ หมู่บ้าน	มีข้อมูลเพื่อจัดเก็บภาษีได้ถูกต้องครบถ้วน	กองคลัง
๔	โครงการอบรมและศึกษาดูงานเพื่อพัฒนาศักยภาพของบุคลากร	-เพื่อพัฒนาความรู้และแลกเปลี่ยนความคิดเพื่อพัฒนาองค์กร	ผู้บริหาร สมาชิก อบต.พนักงานส่วนตำบลพนักงานจ้าง ผู้นำชุมชน	๖๐๐,๐๐๐	๖๐๐,๐๐๐	๖๐๐,๐๐๐	๖๐๐,๐๐๐	๖๐๐,๐๐๐	ร้อยละ ๗๕ ของผู้ผ่านการประเมินหลังโครงการ	-ได้รับความรู้และความสามารถนำความรู้มาใช้ในการพัฒนาองค์กรต่อไป	สำนักปลัด

ยุทธศาสตร์ที่ ๔ การบริหารจัดการองค์กรที่ดี

แบบ ผ.๐๒

๔.๑ แผนงานบริหารงานทั่วไป

ที่	โครงการ	วัตถุประสงค์	เป้าหมาย (ผลผลิตของ โครงการ)	งบประมาณ					ตัวชี้วัด (KPI)	ผลที่คาดว่าจะได้รับ	หน่วยงาน รับผิดชอบ หลัก
				๒๕๖๖ (บาท)	๒๕๖๗ (บาท)	๒๕๖๘ (บาท)	๒๕๖๙ (บาท)	๒๕๗๐ (บาท)			
๕	โครงการจัดประชุม ประชาคมเพื่อจัดทำ แผนพัฒนาท้องถิ่น	-เพื่อส่งเสริมการมีส่วนร่วมของ ประชาชนในการเสนอปัญหา และแนวทางแก้ไขปัญหา ท้องถิ่น	จัดประชุมประชาคมเพื่อ จัดทำแผนพัฒนา ท้องถิ่นในตำบล	๒๕,๐๐๐	๒๕,๐๐๐	๒๕,๐๐๐	๒๕,๐๐๐	๒๕,๐๐๐	ร้อยละ ๘๐ ของ ความพึงพอใจ ผู้เข้าร่วมโครงการ	-สามารถตอบสนอง ความต้องการของ ประชาชนในพื้นที่ทำให้ แก้ไขปัญหาและพัฒนา ได้ถูกต้อง	สำนักปลัด
๖	โครงการจัดเก็บและ บันทึกข้อมูลความ จำเป็นพื้นฐาน	-เพื่อสนับสนุนการเก็บข้อมูล เพื่อจัดทำแผนชุมชน	สนับสนุนงบประมาณ หน่วยงานจัดเก็บข้อมูล	๔๐,๐๐๐	๔๐,๐๐๐	๔๐,๐๐๐	๔๐,๐๐๐	๔๐,๐๐๐	จำนวน งบประมาณที่ สนับสนุน	-ได้ข้อมูลเพื่อจัดทำแผน ชุมชนที่ครบถ้วนและ สมบูรณ์	สำนักปลัด
๗	โครงการทำป้ายชื่อซอย ชื่อถนนในตำบลตะโละ มะนา	-เพื่อให้คนทั่วไปได้ทราบชื่อ ซอย-ถนนและได้รู้อาณาเขต	จัดทำป้ายชื่อซอยชื่อ ถนนในตำบลตะโละมะ นา	-	๓๐๐,๐๐๐	-	-	๓๐๐,๐๐๐	ร้อยละ ๑๐๐ ซอยและถนนมี ป้ายชื่อ	-ประชาชนในพื้นที่และ คนทั่วไปได้ทราบชื่อ ซอย-ถนนและอาณาเขต	สำนักปลัด
๘	โครงการพบปะเยี่ยมเยียน	-เพื่อประสานความร่วมมือใน การเสนอความคิดเห็นการ พัฒนา	จัดพบปะผู้นำชุมชน จำนวน ๔ ครั้ง	๓๐,๐๐๐	๓๐,๐๐๐	๓๐,๐๐๐	๓๐,๐๐๐	๓๐,๐๐๐	จำนวนกิจกรรม	-ทำให้ได้รับความคิด ชี้แนะแนวทางการ พัฒนา	สำนักปลัด
๙	โครงการจัดเก็บภาษี นอกสถานที่	-เพื่อเพิ่มประสิทธิภาพให้ สามารถจัดเก็บภาษีได้อย่าง เต็มที่ ๑๐๐%	ผู้มีหน้าที่เสียภาษี ทั้งหมดในตำบลตะโละ มะนา	๕๐,๐๐๐	๕๐,๐๐๐	๕๐,๐๐๐	๕๐,๐๐๐	๕๐,๐๐๐	จำนวนภาษีที่ ได้รับชำระสูงขึ้น	-สามารถจัดเก็บภาษีได้ ๑๐๐%	สำนักปลัด
๑๐	โครงการ อบต. เคลื่อนที่	-เพื่อประสานความร่วมมือใน การเสนอความคิดเห็นการ พัฒนา	จัดกิจกรรม ๑ กิจกรรม	๕๐,๐๐๐	๕๐,๐๐๐	๕๐,๐๐๐	๕๐,๐๐๐	๕๐,๐๐๐	จำนวนกิจกรรม	ทำให้ได้รับความคิด ชี้แนะแนวทางการ พัฒนา	สำนักปลัด

ยุทธศาสตร์ที่ ๔ การบริหารจัดการองค์กรที่ดี

แบบ ผ.๐๒

๔.๑ แผนงานบริหารงานทั่วไป

ที่	โครงการ	วัตถุประสงค์	เป้าหมาย (ผลผลิตของ โครงการ)	งบประมาณ					ตัวชี้วัด (KPI)	ผลที่คาดว่าจะได้รับ	หน่วยงาน รับผิดชอบ หลัก
				๒๕๖๖ (บาท)	๒๕๖๗ (บาท)	๒๕๖๘ (บาท)	๒๕๖๙ (บาท)	๒๕๗๐ (บาท)			
๑๑	โครงการวันท้องถิ่นไทย	-เพื่อส่งเสริมการมีส่วนร่วมในการ จัดงานวันท้องถิ่นไทย	เข้ามีส่วนร่วมในงานวัน ท้องถิ่นไทย ปีละ ๑ ครั้ง	๕๐,๐๐๐	๕๐,๐๐๐	๕๐,๐๐๐	๕๐,๐๐๐	๕๐,๐๐๐	จำนวนกิจกรรม	-พนักงานส่วนท้องถิ่นและ ลูกจ้างมีความสามัคคีและ ความสัมพันธ์ระหว่างกันที่ดี	สำนักปลัด
๑๒	โครงการจัดทำวารสารราย ปี/ปฏิทิน	-เพื่อเป็นการประชาสัมพันธ์การ ดำเนินงานของ อบต.	จำนวน ๒๐๐ เล่ม	๑๐๐,๐๐๐	๑๐๐,๐๐๐	๑๐๐,๐๐๐	๑๐๐,๐๐๐	๑๐๐,๐๐๐	จำนวนวารสาร	ประชาชนในพื้นที่และบุคคล ทั่วไปทราบถึงการ	สำนักปลัด
๑๓	โครงการจัดทำสถานีวิทย์ ชุมชน	-เพื่อให้มีสถานที่ประกาศ ประชาสัมพันธ์ข่าวสารในชุมชน	มีสถานีวิทย์ชุมชนประจำ ตำบลตะโละแมะนา	-	๕๐๐,๐๐๐	-	๕๐๐,๐๐๐	-	สถานีวิทย์ประจำ ตำบล	มีสถานที่ประกาศ ประชาสัมพันธ์ข่าวสารใน ชุมชน	สำนักปลัด
๑๔	โครงการจัดเลือกตั้งและ รณรงค์การเลือกตั้งทุก ระดับ	-เพื่อให้ประชาชนประชาชนมีความรู้ ความเข้าใจการเมือง	ผู้มีสิทธิเลือกตั้งและ ประชาชนในพื้นที่	๑๐๐,๐๐๐	-	๑๐๐,๐๐๐	-	-	จำนวนผู้เข้าร่วม โครงการ	-ประชาชนได้รับความรู้และ เห็นความสำคัญต่อการ เลือกตั้ง	สำนักปลัด
๑๕	โครงการอบรม คณะกรรมการการ เลือกตั้ง	๑.เพื่อให้รับบทบาทหน้าที่ รับผิดชอบในการปฏิบัติงานของ กปน.และเจ้าหน้าที่รักษาความ ปลอดภัยประจำหน่วยการเลือกตั้ง ๒. เพื่อให้เข้าใจขั้นตอนการ ปฏิบัติงานจัดการเลือกตั้ง ทั้งวัน รับมอบหีบบัตรเลือกตั้ง วัน เลือกตั้งก่อนการออกเสียง ลงคะแนน ในระหว่างการออก เสียงลงคะแนน การนับคะแนน เลือกตั้ง และการดำเนินการ ภายหลังการนับคะแนน การส่ง มอบหีบบัตรเลือกตั้ง	-คณะกรรมการประจำ หน่วยเลือกตั้ง (กปน.) และเจ้าหน้าที่รักษา ความปลอดภัยประจำ หน่วยการเลือกตั้ง -คณะกรรมการการ เลือกตั้งประจำ อบต. ตะโละแมะนา ผู้ช่วย เลขาธิการศูนย์การ เลือกตั้งประจำสมาชิก สภา อบต.และนายก อบต.ตะโละแมะนา วิทยากร อสม.	๔๐,๐๐๐	-	๔๐,๐๐๐	-	-	ร้อยละ ๘๐ ของ ผู้เข้าร่วมที่มี ความพอใจ	๑. คณะกรรมการประจำ หน่วยเลือกตั้ง (กปน.) และ จนท.รักษาความปลอดภัย ประจำหน่วยการเลือกตั้ง สมาชิกสภา อบต.และนายก อบต. สามารถปฏิบัติหน้าที่ และแก้ไขปัญหาในหน่วย เลือกตั้งตามกฎหมาย คำสั่ง ระเบียบ ประกาศ ข้อกำหนด และมติคณะกรรมการการ เลือกตั้งได้อย่างถูกต้อง ๒. ดำเนินการจัดการเลือกตั้ง สมาชิกสภา อบต.และนายก อบต. ให้เป็นไปด้วยความ เรียบร้อย สุจริตและเที่ยง ธรรม	สำนักปลัด
รวม	๑๕ โครงการ			๑,๑๘๕,๐๐๐	๑,๘๔๕,๐๐๐	๑,๑๘๕,๐๐๐	๑,๕๔๕,๐๐๐	๑,๓๔๕,๐๐๐			

รายละเอียดโครงการพัฒนา
แผนพัฒนาท้องถิ่น (พ.ศ. ๒๕๖๖ - ๒๕๗๐)
องค์การบริหารส่วนตำบลตะโละแมะนา

แบบ ผ.๐๒

ก.ยุทธศาสตร์จังหวัดที่ ๒ การเสริมสร้างความมั่นคง พัฒนาโครงสร้างพื้นฐานและเชื่อมโยงการคมนาคม
ข.ยุทธศาสตร์การพัฒนาขององค์กรปกครองส่วนท้องถิ่นในเขตจังหวัดปัตตานียุทธศาสตร์ที่ ๒ การพัฒนาโครงสร้างพื้นฐาน บริการสาธารณะ และการจัดการพลังงาน
ยุทธศาสตร์ที่ ๕ การพัฒนาโครงสร้างโครงสร้างพื้นฐานให้ได้มาตรฐาน
๕.๑ แผนงานอุตสาหกรรมและการโยธา

ที่	โครงการ	วัตถุประสงค์	เป้าหมาย (ผลผลิตของโครงการ)	งบประมาณ					ตัวชี้วัด (kPI)	ผลที่คาดว่าจะได้รับ	หน่วยงาน รับผิดชอบหลัก
				๒๕๖๖ (บาท)	๒๕๖๗ (บาท)	๒๕๖๘ (บาท)	๒๕๖๙ (บาท)	๒๕๗๐ (บาท)			
๑	ก่อสร้างอาคาร อเนกประสงค์ภายใน ตำบล	เพื่อใช้ในการจัดกิจกรรมต่างๆ	ก่อสร้างอาคาร อเนกประสงค์ จำนวน ๕ หลัง	๖๐๐,๐๐๐	๖๐๐,๐๐๐	๖๐๐,๐๐๐	๖๐๐,๐๐๐	๖๐๐,๐๐๐	อาคาร อเนกประสงค์ จำนวน ๔ หลัง	ประชาชนมีสถานที่จัด กิจกรรมที่ได้มาตรฐาน	กองช่าง
๒	ปรับปรุงอาคาร อเนกประสงค์ภายใน ตำบล	เพื่อปรับปรุงอาคาร อเนกประสงค์ภายในตำบล	ปรับปรุงและซ่อมแซม อาคารอเนกประสงค์ ภายในตำบล	-	๓๐๐,๐๐๐	-	๓๐๐,๐๐๐	-	อาคาร อเนกประสงค์ ๔ หลัง	อาคารอเนกประสงค์ ได้รับการดูแล	กองช่าง
๓	ก่อสร้างศาลาที่พัก ทางภายในตำบล	เพื่ออำนวยความสะดวกแก่ ประชาชน	ก่อสร้างศาลาที่พัก ทางจำนวน ๕ หลัง	๑๒๐,๐๐๐	๑๒๐,๐๐๐	๑๒๐,๐๐๐	๑๒๐,๐๐๐	๑๒๐,๐๐๐	ศาลาพักทาง จำนวน ๕ หลัง	มีที่พักผ่อนและหลบฝน ให้กับผู้ที่สัญจรผ่านมา	กองช่าง
๔	ปรับปรุงภูมิทัศน์ สำนักงาน อบต.	-เพื่อความเป็นสัดส่วนและเพื่อ ความสะดวกแก่ประชาชนที่มา ใช้บริการ	ปรับปรุงภูมิทัศน์สำนักงาน อบต.	๕๐๐,๐๐๐	๕๐๐,๐๐๐	๕๐๐,๐๐๐	๕๐๐,๐๐๐	๕๐๐,๐๐๐	จำนวนกิจกรรม	-สำนักงาน อบต.มีความ เป็นสัดส่วนเรียบร้อย	สำนักปลัด กองช่าง
๕	โครงการจัดซื้อที่ดิน สร้างสำนักงาน อบต.	-เพื่อสำนักงาน อบต.	จัดซื้อที่ดินจำนวน ๑ แปลง	๑,๕๐๐,๐๐๐	-	-	-	-	๑ แปลง	-เพื่อให้มีสำนักงาน อบต.ในการบริการ ประชาชน	สำนักปลัด

ยุทธศาสตร์ที่ ๕ การพัฒนาโครงสร้างโครงสร้างพื้นฐานให้ได้มาตรฐาน

แบบ ผ.๐๒

๕.๑ แผนงานอุตสาหกรรมและการโยธา

ที่	โครงการ	วัตถุประสงค์	เป้าหมาย (ผลผลิตของโครงการ)	งบประมาณ					ตัวชี้วัด (kPI)	ผลที่คาดว่าจะได้รับ	หน่วยงาน รับผิดชอบหลัก
				๒๕๖๖ (บาท)	๒๕๖๗ (บาท)	๒๕๖๘ (บาท)	๒๕๖๙ (บาท)	๒๕๗๐ (บาท)			
๖	โครงการก่อสร้างที่ทำการ อบต.ตะโละแมะนา	-เพื่อให้มีสถานที่ทำงานที่มีความสะดวกสบายเพื่อประสิทธิภาพในการบริหาร	ที่ทำการจำนวน ๑ หลังตามแบบที่ อบต.กำหนด	๑๐,๐๐๐,๐๐๐	-	-	-	-	ที่ทำการ อบต. ๑ หลัง	-มีสถานที่ทำงานที่สะดวกสบายขึ้น	สำนักปลัด กองช่าง
๗	สร้างถนนคอนกรีตสวนแตงโม	เพื่อการขนส่งผลผลิตทางการเกษตรมีความรวดเร็วและสะดวก	สร้างถนนคอนกรีต ๕x๑๑,๕๐๐ ม.	-	-	๒,๐๐๐,๐๐๐	๒,๐๐๐,๐๐๐	๒,๐๐๐,๐๐๐	ถนนคอนกรีตจำนวน ๑ สาย	ในการเดินทางและสามารถขนส่งสินค้าทางการเกษตรได้เร็วขึ้น	กองช่าง
๘	ขุดลอกคูระบายน้ำทั้งตำบล	-เพื่อป้องกันน้ำท่วมขังบนพื้นผิวจราจรและบ้านเรือนประชาชน	ขุดลอกคูระบายขนาด ๐.๕x๒,๐๐๐ ม.	๑,๐๐๐,๐๐๐	๑,๐๐๐,๐๐๐	๑,๐๐๐,๐๐๐	๑,๐๐๐,๐๐๐	๑,๐๐๐,๐๐๐	ลดจำนวนน้ำท่วมขังในบริเวณดังกล่าว	-สามารถระบายน้ำได้ดีและบรรเทาน้ำท่วมขัง	กองช่าง
๙	ขุดบ่อน้ำตื้น ม.๑-ม.๔	เพื่อให้ประชาชนมีน้ำใช้ตลอดปี	บ่อน้ำตื้น ๔ หมู่บ้าน	-	๑๐๐,๐๐๐	๑๐๐,๐๐๐	๑๐๐,๐๐๐	๑๐๐,๐๐๐	จำนวนบ่อน้ำตื้น	ประชาชนมีแหล่งน้ำใช้	กองช่าง
๑๐	ซ่อมแซมไฟฟ้าสาธารณะ	เพื่อให้ไฟฟ้าสาธารณะใช้การได้ตลอด	ซ่อมแซมไฟฟ้าทั้ง ๔ หมู่บ้าน	๑๐๐,๐๐๐	๑๐๐,๐๐๐	๑๐๐,๐๐๐	๑๐๐,๐๐๐	๑๐๐,๐๐๐	ประชาชนมีความพึงพอใจมากขึ้น	ผู้ใช้เส้นทางมีความปลอดภัย	กองช่าง
๑๑	ขยายเขตไฟฟ้าส่องสว่าง	เพื่อเพิ่มความปลอดภัยให้กับประชาชนและผู้ใช้เส้นทาง	ขยายเขตไฟฟ้าส่องสว่างระยะทาง ๔๕๐ ม.	-	-	-	๘๐๐,๐๐๐	-	จำนวนไฟส่องสว่างมากขึ้น	ผู้ใช้เส้นทางไปมาภายในหมู่บ้านมีความปลอดภัยในการเดินทาง	กองช่าง
๑๒	โครงการติดตั้งโคมไฟฟ้าสาธารณะ	เพื่อให้มีแสงสว่างตามท้องถนน	ติดตั้งโคมไฟฟ้าสาธารณะจำนวน ๔ หมู่บ้าน	๘๘๙,๐๐๐	-	๘๘๙,๐๐๐	-	-	ร้อยละ ๘๐ ของประชาชนที่มีความพอใจ	ทำให้เกิดความสว่างและเพื่อความปลอดภัยของประชาชน	กองช่าง

ยุทธศาสตร์ที่ ๕ การพัฒนาโครงสร้างโครงสร้างพื้นฐานให้ได้มาตรฐาน

แบบ ผ.๐๒

๕.๑ แผนงานอุตสาหกรรมและการโยธา

ที่	โครงการ	วัตถุประสงค์	เป้าหมาย (ผลผลิตของโครงการ)	งบประมาณ					ตัวชี้วัด (kPI)	ผลที่คาดว่าจะได้รับ	หน่วยงาน รับผิดชอบหลัก
				๒๕๖๖ (บาท)	๒๕๖๗ (บาท)	๒๕๖๘ (บาท)	๒๕๖๙ (บาท)	๒๕๗๐ (บาท)			
๑๓	ปรับปรุงห้องน้ำ สาธารณะภายในตำบล	เพื่อปรับปรุงห้องน้ำสาธารณะ ภายในตำบล	ห้องน้ำสาธารณะพร้อม ใช้งาน	๕๐๐,๐๐๐	๕๐๐,๐๐๐	๕๐๐,๐๐๐	๕๐๐,๐๐๐	๕๐๐,๐๐๐	จำนวน ๕ แห่ง	สาธารณะประโยชน์ ได้รับการดูแลและพร้อม ใช้	กองช่าง
๑๔	โครงการรื้อวัดและกำหนด แนวเขตพื้นที่ตำบลตะโละ แมะนา	เพื่อการพัฒนาพื้นที่มี ประสิทธิภาพ	การรื้อวัดและการ กำหนดแนวเขตพื้นที่ใน ตำบลฯ	-	๕๐,๐๐๐	๕๐,๐๐๐	๕๐,๐๐๐	๕๐,๐๐๐	จำนวน ๔ หมู่บ้าน	ในตำบลมีการรื้อวัด และกำหนด แนวเขตพื้นที่เพิ่มขึ้น	กองช่าง
หมู่ที่ ๑ บ้านลูกไม้ไผ่											
๑๕	ปรับปรุงถนนหลังอำเภอ (คสล.) ม.๑	-เพื่อการสัญจรไปมาและการ ขนส่งผลผลิตทางการเกษตรมี ความรวดเร็วและสะดวก	ปรับปรุงถนนหลังอำเภอ (คสล.) ยาว ๘๕๐ เมตร	-	-	๗๐๐,๐๐๐	-	-	ประชาชนมีความ พึงพอใจมากขึ้น	-ประชาชนได้รับความ สะดวกและสามารถ เดินทางได้เร็วขึ้น	กองช่าง
๑๖	ซ่อมแซมถนนหลังอำเภอ (คสล.) ม.๑	-เพื่อการสัญจรไปมาและการ ขนส่งผลผลิตทางการเกษตรมี ความรวดเร็วและสะดวก	ซ่อมแซมถนนหลัง อำเภอ (คสล.) ยาว ๘๕๐ เมตร	๗๐๐,๐๐๐	๗๐๐,๐๐๐	๗๐๐,๐๐๐	๗๐๐,๐๐๐	๗๐๐,๐๐๐	ประชาชนมีความ พึงพอใจมากขึ้น	-ประชาชนได้รับความ สะดวกและสามารถ เดินทางได้เร็วขึ้น	กองช่าง
๑๗	ลงหินคลุกถนนสายเข้า สวนยางพารา บालาเสาะ-น้ำใส ม.๑	-เพื่อการสัญจรไปมาและการ ขนส่งผลผลิตทางการเกษตรมี ความรวดเร็วและสะดวก	ลงหินคลุก๕x๔๖๐ เมตร	-	-	๗๐๐,๐๐๐	-	-	ร้อยละความพึง พอใจของ ประชาชนที่ใช้ สัญจรไปมา	-ประชาชนได้รับความ สะดวกในการเดินทาง และสามารถได้เร็วขึ้น	กองช่าง
๑๘	ซ่อมแซมถนนทางเข้า สวนแตงโม ม.๑	-เพื่อการสัญจรไปมาและการ ขนส่งผลผลิตทางการเกษตร	ปรับปรุง ซ่อมแซม ถนน ๔x๑,๕๐๐เมตร	-	-	๙๙๐,๐๐๐	-	-	ประชาชนมีความ พึงพอใจมากขึ้น	-ประชาชนได้รับความ สะดวกในการเดินทาง และสามารถได้เร็วขึ้น	กองช่าง

ยุทธศาสตร์ที่ ๕ การพัฒนาโครงสร้างโครงสร้างพื้นฐานให้ได้มาตรฐาน

แบบ ผ.๑๒

๕.๑ แผนงานอุตสาหกรรมและการโยธา

ที่	โครงการ	วัตถุประสงค์	เป้าหมาย (ผลผลิตของโครงการ)	งบประมาณ					ตัวชี้วัด (kPI)	ผลที่คาดว่าจะได้รับ	หน่วยงาน รับผิดชอบหลัก
				๒๕๖๖ (บาท)	๒๕๖๗ (บาท)	๒๕๖๘ (บาท)	๒๕๖๙ (บาท)	๒๕๗๐ (บาท)			
หมู่ที่ ๑ บ้านลูกไม้ไผ่											
๑๙	สร้างท่อเหลี่ยมพร้อม ประตुरะบายน้ำสายออก ทุ่ง ม.๑	-เพื่อสนับสนุนการ เกษตรและป้องกันน้ำท่วม พื้นที่เกษตร	สร้างท่อเหลี่ยม๑ จุด ขนาด ๕×๕ เมตร	-	-	-	-	๕๐๐,๐๐๐	จำนวนน้ำท่วมขัง ลดลง	-การทำการเกษตรได้ผล ผลิตดีขึ้นลดต้นทุนให้ เกษตรกร	กองช่าง
๒๐	ก่อสร้างถนน คสล. ข้างชมรมญาติ ม.๑	-เพื่อการสัญจรไปมาและการ ขนส่งผลผลิตทางการเกษตรมี ความรวดเร็วและสะดวก	สร้างถนน คสล. ๑,๕๐๐ เมตร	-	-	-	๘๐๐,๐๐๐	-	ร้อยละความพึง พอใจของ ประชาชนที่ใช้ สัญจรไปมา	-ประชาชนได้รับความ สะดวกในการเดินทาง	กองช่าง
๒๑	โครงการบุกเบิกถนน ลูกรังสายบ้านซอกี ม.๑	-เพื่อการสัญจรไปมาและการ ขนส่งผลผลิตทางการเกษตร มี ความรวดเร็วและสะดวก	ขนาดกว้าง ๔.๐๐ ม. ยาวไม่น้อยกว่า ๗๕.๐๐ ม.	-	๑๖๐,๐๐๐	-	-	-	ร้อยละความพึง พอใจประชาชนที่ ใช้ถนน	-ประชาชนได้รับความ สะดวกในการเดินทาง และสามารถได้เร็วขึ้น	กองช่าง
๒๒	ซ่อมแซมประปาหมู่บ้าน ม.๑	-เพื่อให้ประชาชน ในพื้นที่มีน้ำ ใช้บริโภคอุปโภคและ การเกษตรและพร้อมใช้งาน	ระบบประปาหมู่บ้าน ตามมาตรฐานกรม ทรัพยากรธรณี	๕๐๐,๐๐๐	๕๐๐,๐๐๐	๕๐๐,๐๐๐	๕๐๐,๐๐๐	๕๐๐,๐๐๐	ร้อยละของ ประชาชนมีความ พึงพอใจมากขึ้น	-ประชาชนในพื้นที่มีน้ำ ใช้อย่างเพียงพอ	กองช่าง
๒๓	ก่อสร้างกำแพง คสล. ป้องกันตลิ่งพัง คลอง ม. ๑	เพื่อป้องกันตลิ่งพังในฤดูน้ำ หลาก	ก่อสร้างกำแพง คสล. ขนาด สูง ๓ เมตร ยาว ๒๐ เมตร	๑๕๐,๐๐๐	-	-	-	-	ป้องกันตลิ่งพังได้ ร้อยละ ๘๐	การพังทลายของตลิ่ง ลดลง	กองช่าง
๒๔	สร้างคูระบายน้ำ คสล. หมู่ที่ ๑ (บริเวณริมถนน หน้าบ้าน อ.นิพนธ์ฯ)	เพื่อการระบายน้ำที่ดี	คูระบายน้ำ คสล. ขนาด กว้าง ๐.๕๐ เมตร ยาว ๑๐๐ เมตร	-	๒๘๐,๐๐๐	-	-	-	คูระบายน้ำ ๑๐๐ เมตร	การระบายน้ำได้ดี	กองช่าง

ยุทธศาสตร์ที่ ๕ การพัฒนาโครงสร้างโครงสร้างพื้นฐานให้ได้มาตรฐาน

แบบ ผ.๐๒

๕.๑ แผนงานอุตสาหกรรมและการโยธา

ที่	โครงการ	วัตถุประสงค์	เป้าหมาย (ผลผลิตของโครงการ)	งบประมาณ					ตัวชี้วัด (kPI)	ผลที่คาดว่าจะได้รับ	หน่วยงาน รับผิดชอบหลัก
				๒๕๖๖ (บาท)	๒๕๖๗ (บาท)	๒๕๖๘ (บาท)	๒๕๖๙ (บาท)	๒๕๗๐ (บาท)			
หมู่ที่ ๑ บ้านลูกไม้ไผ่											
๒๕	ลงหินคลุก ถนนสายสวนแตงโม ม.๑ -ม.๓	เพื่อให้ราษฎรสัญจรได้สะดวก	กว้าง ๖.๐๐ เมตร ยาว ๑,๒๐๐ เมตร	-	-	-	๓,๕๐๐,๐๐๐	-	ถนนหินคลุก ๑,๒๐๐ เมตร	ราษฎรสัญจรได้สะดวก	กองช่าง
๒๖	บุกเบิกถนนสายเข้าสวนยางพารา บาลาเซะ ม.๑ - บ้านน้ำใส	เพื่อให้ราษฎรสัญจรได้สะดวก	กว้าง ๕.๐๐ เมตร ยาว ๑,๐๐๐ เมตร	-	-	-	-	๑,๐๐๐,๐๐๐	๑,๐๐๐ เมตร	ราษฎรสัญจรได้สะดวก	กองช่าง
๒๗	ปรับปรุงถนน โดยลงผิวแอสฟัลท์ติก สายข้างอำเภอ ม.๑	เพื่อให้ราษฎรสัญจรได้สะดวก	กว้าง ๔.๐๐ เมตร ยาว ๒๕๒ เมตร	-	-	-	-	๖๐๐,๐๐๐	๒๕๒ เมตร	ราษฎรสัญจรได้สะดวก	กองช่าง
๒๘	ก่อสร้างระบบประปาบริเวณสนามกีฬาตำบล	เพื่อให้ประชาชนมีน้ำใช้อย่างทั่วถึง	ระบบประปาหมู่บ้านตามมาตรฐานกรมทรัพยากรธรณี	-	-	๒,๕๐๐,๐๐๐	-	-	ระบบประปา ๑ แห่ง	เพื่อให้ประชาชนในพื้นที่มีน้ำใช้อย่างทั่วถึง	กองช่าง
๒๙	ปรับปรุงภูมิทัศน์หน้าอำเภอทุ่งยางแดง	เพื่อพัฒนาภูมิทัศน์ในตำบลทะเลหม่นให้สวยงาม	ภูมิทัศน์หน้าอำเภอมีความสวยงามยิ่งขึ้น	-	-	๒๕๐,๐๐๐	-	๒๕๐,๐๐๐	ประชาชนมีความพึงพอใจมากขึ้น	ประชาชน/ผู้มาใช้บริการได้พักผ่อนหย่อนใจ	กองช่าง
๓๐	โครงการถมดินที่จอดรถจุดชมวิวน้ำจืด ม.๑	เพื่อถมที่ดินที่จอดรถบริเวณจุดชมวิว ม.๑	ถมดินกว้างไม่น้อยกว่า ๖ ม. ลึกไม่น้อยกว่า ๔.๕ ม. ยาวไม่น้อยกว่า ๕๐ ม.	-	๔๘๐,๐๐๐	-	-	-	ถมที่ดิน ๑ แห่ง	อำนวยความสะดวกแก่นักท่องเที่ยว	กองช่าง

ยุทธศาสตร์ที่ ๕ การพัฒนาโครงสร้างโครงสร้างพื้นฐานให้ได้มาตรฐาน

แบบ ผ.๐๒

๕.๑ แผนงานอุตสาหกรรมและการโยธา

ที่	โครงการ	วัตถุประสงค์	เป้าหมาย (ผลผลิตของโครงการ)	งบประมาณ					ตัวชี้วัด (kPI)	ผลที่คาดว่าจะได้รับ	หน่วยงาน รับผิดชอบหลัก
				๒๕๖๖ (บาท)	๒๕๖๗ (บาท)	๒๕๖๘ (บาท)	๒๕๖๙ (บาท)	๒๕๗๐ (บาท)			
หมู่ที่ ๒ บ้านแลแวง											
๓๑	ก่อสร้างถนน คสล.สายทางเข้าบ้าน กำนัน ม.๒	-เพื่อการสัญจรไปมาและการขนส่งผลผลิตทางการเกษตรมีความรวดเร็วและสะดวก	สร้างถนน คสล.๕x๑๒๐ เมตร	-	๗๒๐,๐๐๐	-	-	-	ถนน คสล. จำนวน ๑ สาย	-ประชาชนได้รับความสะดวกในการเดินทางและสามารถได้เร็วขึ้น	กองช่าง
๓๒	บุกเบิกถนนลูกรังข้างบ้านแบมะ ม.๒	-เพื่อการสัญจรไปมาและการขนส่งผลผลิตทางการเกษตรมีความรวดเร็วและสะดวก	บุกเบิกถนนลูกรัง ๔x๒,๕๐๐ เมตร	-	-	๓๒๐,๐๐๐	-	-	ถนนลูกรัง จำนวน ๑ สาย	-ประชาชนได้รับความสะดวกในการเดินทางและสามารถได้เร็วขึ้น	กองช่าง
๓๓	บุกเบิกถนนลูกรังข้างกูโบร์ ม.๒	-เพื่อการสัญจรไปมาและการขนส่งผลผลิตทางการเกษตรมีความรวดเร็วและสะดวก	ถนนลูกรัง ๔x๓๐๐ ตม จำนวน ๑ สาย	-	-	-	๓๐๐,๐๐๐	-	ถนนลูกรัง จำนวน ๑ สาย	-ประชาชนได้รับความสะดวกในการเดินทางและสามารถได้เร็วขึ้น	กองช่าง
๓๔	ลงหินคลุกถนนทางเข้าประปา ม.๒	-เพื่อการสัญจรไปมาและการขนส่งผลผลิตทางการเกษตรมีความรวดเร็วและสะดวก	ลงหินคลุก ๔x๐.๕x๓๐๐ เมตร	๙๙๐,๐๐๐	-	-	-	-	ร้อยละความพึงพอใจของประชาชนที่ใช้สัญจรไปมา	-ประชาชนได้รับความสะดวกในการเดินทางและสามารถได้เร็วขึ้น	กองช่าง
๓๕	ก่อสร้างคูระบายน้ำ คสล.แบบมีฝา ม.๒ บ้านแลแวง	-เพื่อให้การระบายน้ำความรวดเร็วลดน้ำท่วมขังและการกัดเซาะผิวถนน	สร้างคูระบายน้ำ คสล. ๐๕x๑.๐๐x๑๗๖ เมตร	๕๓๐,๐๐๐	-	-	-	-	คูระบายน้ำขนาด ๗๖ เมตร	-สามารถระบายน้ำได้ดีและบรรเทาน้ำท่วมขัง	กองช่าง
๓๖	ขุดลอกคูระบายน้ำพร้อมวางท่อ ม.๒ ข้างปอเนาะ	เพื่อป้องกันน้ำท่วมขังบนพื้นผิวจราจรและบ้านเรือนประชาชน	ขุดลอกคูระบายน้ำขนาด๐.๘x๐.๘x๓๐๐ เมตร	๑,๑๐๐,๐๐๐	-	-	-	-	จำนวนน้ำท่วมขังลดลง	สามารถระบายน้ำได้ดีและบรรเทาน้ำท่วมขัง	กองช่าง

ยุทธศาสตร์ที่ ๕ การพัฒนาโครงสร้างโครงสร้างพื้นฐานให้ได้มาตรฐาน

แบบ ผ.๐๒

๕.๑ แผนงานอุตสาหกรรมและการโยธา

ที่	โครงการ	วัตถุประสงค์	เป้าหมาย (ผลผลิตของโครงการ)	งบประมาณ					ตัวชี้วัด (kPI)	ผลที่คาดว่าจะได้รับ	หน่วยงาน รับผิดชอบหลัก
				๒๕๖๖ (บาท)	๒๕๖๗ (บาท)	๒๕๖๘ (บาท)	๒๕๖๙ (บาท)	๒๕๗๐ (บาท)			
หมู่ที่ ๒ บ้านแลแนวะ											
๓๗	ยกระดับถนน สายเข้าแปลงเกษตร ม.๒	-เพื่อการสัญจรไปมาและการขนส่งผลผลิตทางการเกษตรมีความรวดเร็วและสะดวก	ยกระดับถนน ๑ สาย ขนาด ๑,๓๕๐ เมตร	-	-	-	๔๕๐,๐๐๐	-	ถนนขนาดจำนวน ๑ สาย	-ประชาชนได้รับความสะดวกและสามารถเดินทางได้เร็วขึ้น	กองช่าง
๓๘	โครงการก่อสร้างถนนคอนกรีตเสริมเหล็กสายมีสียดหมู่ที่ ๒	-เพื่อการสัญจรไปมาและการขนส่งผลผลิตทางการเกษตรมีความรวดเร็วและสะดวก	ขนาดกว้าง ๔.๐๐ ม. ยาวไม่น้อยกว่า ๓,๑๖๐ ม.	-	-	-	-	๙๒๐,๐๐๐	ร้อยละความพึงพอใจของประชาชนที่ใช้สัญจรไปมา	-ประชาชนได้รับความสะดวกและสามารถเดินทางได้เร็วขึ้น -ลดอันตรายการเสียหายของผลผลิตทางการเกษตร	กองช่าง
๓๙	ปรับปรุงถนน คสล. โดยการลงผิวเอสพีทติกคอนกรีตทับสายข้างมีสียด ม.๒	-เพื่อการสัญจรไปมาอย่างสะดวกยิ่งขึ้น	ขนาดกว้าง ๔ ม. ยาว ๑,๒๗๐ม.	-	๒,๔๐๐,๐๐๐	-	-	-	ร้อยละความพึงพอใจประชาชนที่ใช้ถนน	-ประชาชนได้รับความสะดวกในการเดินทาง	กองช่าง
๔๐	โครงการบุกเบิกถนนสายต้นตาล หมู่ที่ ๒	-เพื่อการสัญจรไปมาอย่างสะดวกยิ่งขึ้น	ขนาดกว้าง ๕. ม. ยาว ๑,๓๗๖ ม.	-	-	-	๗๓๐,๐๐๐	-	ร้อยละความพึงพอใจประชาชนที่ใช้ถนน	-ประชาชนได้รับความสะดวกในการเดินทาง	กองช่าง
๔๑	สร้างคูระบายน้ำ คสล. แบบมีฝาด หมู่ที่ ๒ (ริมถนนหลังโรงเรียนบ้านแลแนวะ)	เพื่อการระบายน้ำที่ดี	คูระบายน้ำ คสล. ขนาดกว้าง ๐.๘๐ X ๑๖๐ ม.	-	๕๒๐,๐๐๐	-	-	-	๑๖๐ เมตร	การระบายน้ำได้ดี	กองช่าง

ยุทธศาสตร์ที่ ๕ การพัฒนาโครงสร้างโครงสร้างพื้นฐานให้ได้มาตรฐาน

แบบ ผ.๐๒

๕.๑ แผนงานอุตสาหกรรมและการโยธา

ที่	โครงการ	วัตถุประสงค์	เป้าหมาย (ผลผลิตของโครงการ)	งบประมาณ					ตัวชี้วัด (KPI)	ผลที่คาดว่าจะได้รับ	หน่วยงาน รับผิดชอบหลัก
				๒๕๖๖ (บาท)	๒๕๖๗ (บาท)	๒๕๖๘ (บาท)	๒๕๖๙ (บาท)	๒๕๗๐ (บาท)			
หมู่ที่ ๒ บ้านแลแวง											
๔๒	ปรับปรุง และขยายท่อเมนประปาหมู่บ้าน บ้านสูงโนะ ม.๒	เพื่อการอุปโภคบริโภคของประชาชน	ปรับปรุง แลขยายท่อระบบประปาหมู่บ้าน ๑,๐๐๐ เมตร	-	๓๕๐,๐๐๐	-	-	-	๑,๐๐๐ เมตร	มีน้ำใช้อุปโภคบริโภคอย่างทั่วถึง	กองช่าง
๔๓	ก่อสร้างถนน ศสล.สายต้นตาล ม.๒	เพื่อให้ราษฎรสัญจรได้สะดวก	กว้าง ๔.๐๐ เมตร ยาว ๕๒๕ เมตร	๑,๖๘๐,๐๐๐	-	-	-	-	๕๒๕ เมตร	ราษฎรสัญจรได้สะดวก	กองช่าง
๔๔	ลงหินคลุก ถนนสายเข้าสระน้ำ ม.๒	เพื่อให้ราษฎรสัญจรได้สะดวก	กว้าง ๖.๐๐ เมตร ยาว ๑,๒๐๐ เมตร	-	๓,๕๐๐,๐๐๐	-	-	-	๑,๒๐๐ เมตร	ราษฎรสัญจรได้สะดวก	กองช่าง
๔๕	บุกเบิกถนน สายบ้านสูงโนะ ม.๒	เพื่อให้ราษฎรสัญจรได้สะดวก	กว้าง ๕.๐๐ เมตร ยาว ๓๐๐ เมตร	-	๖๐๐,๐๐๐	-	-	-	๓๐๐ เมตร	ราษฎรสัญจรได้สะดวก	กองช่าง
๔๖	บุกเบิกถนนสายบ้านแลแวง - ตะโละนิบง ม.๒	เพื่อให้ราษฎรสัญจรได้สะดวก	กว้าง ๕.๐๐ เมตร ยาว ๖๐๐ เมตร	๑,๒๐๐,๐๐๐	-	-	-	-	๖๐๐ เมตร	ราษฎรสัญจรได้สะดวก	กองช่าง
๔๗	ปรับปรุงถนน โดยลงผิวแอสฟัลท์ติก สายบ้านแลแวง - สูงโนะ ม.๒	เพื่อให้ราษฎรสัญจรได้สะดวก	กว้าง ๔.๐๐ เมตร ยาว ๑,๓๖๐ เมตร	๓,๕๐๐,๐๐๐	-	-	-	-	๑,๓๖๐ เมตร	ราษฎรสัญจรได้สะดวก	กองช่าง
๔๘	ปรับปรุงถนน โดยลงผิวแอสฟัลท์ติก สายปอเนาะ ม.๒	เพื่อให้ราษฎรสัญจรได้สะดวก	กว้าง ๔.๐๐ เมตร ยาว ๑๐๐ เมตร	-	-	-	-	๓๐๐,๐๐๐	๑๐๐ เมตร	ราษฎรสัญจรได้สะดวก	กองช่าง
๔๙	สร้างศาลาที่พักริมทางหน้าปอเนาะหมู่ที่ ๒	ประชาชนทั่วไปได้ใช้เป็นที่พักริมทาง	มีศาลาที่พักริมทางหน้าปอเนาะหมู่ที่ ๒	-	-	-	-	๑๒๐,๐๐๐	ศาลาที่พัก ๑ หลัง	-ประชาชนทั่วไปได้ใช้เป็นที่พักริมถนน	กองช่าง

ยุทธศาสตร์ที่ ๕ การพัฒนาโครงสร้างโครงสร้างพื้นฐานให้ได้มาตรฐาน

แบบ ผ.๐๒

๕.๑ แผนงานอุตสาหกรรมและการโยธา

ที่	โครงการ	วัตถุประสงค์	เป้าหมาย (ผลผลิตของโครงการ)	งบประมาณ					ตัวชี้วัด (kPI)	ผลที่คาดว่าจะได้รับ	หน่วยงาน รับผิดชอบ หลัก
				๒๕๖๖ (บาท)	๒๕๖๗ (บาท)	๒๕๖๘ (บาท)	๒๕๖๙ (บาท)	๒๕๗๐ (บาท)			
หมู่ที่ ๒ บ้านแลแนวะ											
๕๐	บุกเบิกถนนลูกรัง สายบ้านแบมิงซูโนะ หมู่ ๒	เพื่อการสัญจรไปมาและการขนส่งผลผลิตทางการเกษตรมีความรวดเร็วและสะดวก	บุกเบิกถนนลูกรัง ๕ x ๑๓๐ เมตร	๒๐๐,๐๐๐	-	-	-	-	ร้อยละความพึงใจของประชาชนได้สัญจรไปมา	ประชาชนได้รับความสะดวกในการเดินทาง	กองช่าง
หมู่ที่ ๓ บ้านตะโละแมะนา											
๕๑	โครงการวางท่อเหลี่ยม ม.๓	-เพื่อให้การระบายน้ำมีความรวดเร็วลดน้ำท่วมขังและการกัดเซาะผิวถนน	วางท่อเหลี่ยมทาง ๑ ช่อง ๔x๕x๒	-	-	-	๒๐๐,๐๐๐	-	จำนวนน้ำท่วมขังลดลง	-ประชาชนได้รับความสะดวกและมีการปลอดภัยมากขึ้น	กองช่าง
๕๒	บุกเบิกถนนสายมัสยิด – บูกะตางอ ม.๓	-เพื่อการสัญจรไปมาและการขนส่งผลผลิตทางการเกษตรมีความรวดเร็วและสะดวก	บุกเบิกถนน ๑ สาย ขนาด ๕x๑,๕๐๐ เมตร	-	-	-	๕๐๐,๐๐๐	-	ร้อยละความพึงพอใจของประชาชนที่ใช้สัญจรไปมา	-ประชาชนได้รับความสะดวกและสามารถเดินทางได้เร็วขึ้น -ลดอันตรายการเสียหายของผลผลิตทางการเกษตร	กองช่าง
๕๓	ซ่อมแซมประปาหมู่บ้าน ม.๓	-เพื่อให้ประชาชน ในพื้นที่มีน้ำใช้บริโภคอุปโภคและการเกษตรอย่างทั่วถึง	จำนวน ๑ หมู่บ้าน	๓๐๐,๐๐๐	๓๐๐,๐๐๐	๓๐๐,๐๐๐	๓๐๐,๐๐๐	๓๐๐,๐๐๐	ร้อยละของประชาชนมีความพึงพอใจมากขึ้น	-ประชาชนในพื้นที่มีน้ำใช้อย่างเพียงพอและต่อเนื่อง	กองช่าง
๕๔	บุกเบิกถนนสายข้างโรงเรียนตะโละแมะนา ม.๓	เพื่อให้ราษฎรสัญจรได้สะดวก	กว้าง ๕.๐๐ เมตร ยาว ๕๐๐ เมตร	-	๕๘๐,๐๐๐	-	-	-	๕๐๐ เมตร	ราษฎรสัญจรได้	กองช่าง

ยุทธศาสตร์ที่ ๕ การพัฒนาโครงสร้างโครงสร้างพื้นฐานให้ได้มาตรฐาน

แบบ ผ.๑๒

๕.๑ แผนงานอุตสาหกรรมและการโยธา

ที่	โครงการ	วัตถุประสงค์	เป้าหมาย (ผลผลิตของโครงการ)	งบประมาณ					ตัวชี้วัด (kPI)	ผลที่คาดว่าจะได้รับ	หน่วยงาน รับผิดชอบ หลัก
				๒๕๖๖ (บาท)	๒๕๖๗ (บาท)	๒๕๖๘ (บาท)	๒๕๖๙ (บาท)	๒๕๗๐ (บาท)			
หมู่ที่ ๓ บ้านตะโละแมะนา											
๕๕	สร้างคูระบายน้ำ คสล. บริเวณหน้ามัสยิดนอก ม. ๓	เพื่อการระบายน้ำที่ดี	คูระบายน้ำ คสล. ขนาด กว้าง ๑ เมตร ยาว ๑,๐๐๐ เมตร	-	๔,๐๐๐,๐๐๐	-	-	-	๑,๐๐๐ เมตร	การระบายน้ำได้ดี	กองช่าง
๕๖	ก่อสร้างประปาสวนในบู เกะต่างอ ม.๓	เพื่อให้ประชาชนมีน้ำใช้ตลอด ปี	ระบบประปาหมู่บ้าน ตามมาตรฐานกรม ทรัพยากรธรณี	-	-	๒,๕๐๐,๐๐๐	-	-	๒๕๒ เมตร	ราษฎรสัญจรได้สะดวก	กองช่าง
๕๗	สร้างศาลาที่พักิรมถนนทา หน้า รร.ตาดีกา ม.๓	เพื่อให้เด็กนักเรียนและ ประชาชนทั่วไปได้ใช้เป็น ที่พักิริมทาง	มีศาลาที่พักิริมทางหน้า รร.ตาดีกา ม.๓	-	-	-	๑๒๐,๐๐๐	-	ศาลาที่พักิ ๑ หลัง	-ประชาชนทั่วไปได้ ใช้เป็นที่พักิริมถนน	กองช่าง
หมู่ที่ ๔ บ้านตะโละนิบง											
๕๘	โครงการวางท่อเหลี่ยม สายกำปง ม.๔	-เพื่อให้การระบายน้ำมีความ รวดเร็วลดน้ำท่วมขังและการ กัดเซาะผิวถนน	วางท่อเหลี่ยมทาง ๒ จุด	๗๙๐,๐๐๐	-	-	-	-	จำนวนน้ำท่วมขัง ลดลง	-สามารถระบายน้ำได้ดี และบรรเทาน้ำลดลง	กองช่าง
๕๙	โครงการวางท่อเหลี่ยม สายจาเราะเวะ ม.๔	-เพื่อให้การระบายน้ำมีความ รวดเร็ว ลดน้ำท่วม	วางท่อเหลี่ยม ทาง ๑ จุด	-	๒๐๐,๐๐๐	-	-	-	ลดน้ำท่วมขัง	-สามารถระบายน้ำได้ดี ขึ้น	กองช่าง
๖๐	ปรับปรุง ซ่อมแซม ถนน สายตะโละนิบง	-เพื่อการสัญจรไปมาและการ ขนส่งผลผลิตทางการเกษตรมี ความรวดเร็วและสะดวก	ปรับปรุง ซ่อมแซม ขนาด ๕x๕๐๐เมตร	-	-	-	๑,๕๐๐,๐๐๐	-	ร้อยละความพึง พอใจของประชาชน ที่ใช้สัญจรไปมา	-ประชาชนได้รับความ สะดวกและสามารถ เดินทางได้เร็วขึ้น -ลดอันตรายการเสียหาย ของผลผลิตทางการเกษตร	กองช่าง

ยุทธศาสตร์ที่ ๕ การพัฒนาโครงสร้างโครงสร้างพื้นฐานให้ได้มาตรฐาน

แบบ ผ.๐๒

๕.๑ แผนงานอุตสาหกรรมและการโยธา

ที่	โครงการ	วัตถุประสงค์	เป้าหมาย (ผลผลิตของโครงการ)	งบประมาณ					ตัวชี้วัด (kPI)	ผลที่คาดว่าจะได้รับ	หน่วยงาน รับผิดชอบ หลัก
				๒๕๖๖ (บาท)	๒๕๖๗ (บาท)	๒๕๖๘ (บาท)	๒๕๖๙ (บาท)	๒๕๗๐ (บาท)			
หมู่ที่ ๔ บ้านตะโละนิบง											
๖๑	ก่อสร้างคูระบายน้ำ คสล. ริมถนนสายตะโละ นิบง-แลแวง	-เพื่อให้การระบายน้ำมีความ รวดเร็วลดน้ำท่วมขัง	สร้างคูระบายน้ำ คสล. ขนาด ๕x๑,๕๐๐ ม.	-	๕๐๐,๐๐๐	-	-	-	ก่อสร้างคูระบาย น้ำ คสล. ริมถนน สายตะโละนิบง- แลแวง	การระบายน้ำมีความ รวดเร็วลดน้ำท่วมขัง	กองช่าง
๖๒	ปรับปรุง และขยายท่อ เมนประปาหมู่บ้าน บ้านตะโละนิบง ม.๔	เพื่อการอุปโภคบริโภคของ ประชาชน	ปรับปรุง และขยายท่อ ระบบประปาหมู่บ้าน ๑,๐๐๐ ม.	-	-	-	-	๓๕๐,๐๐๐	๑,๐๐๐ เมตร	ปนะชนมีน้ำใช้อุปโภค บริโภคอย่างทั่วถึง	กองช่าง
๖๓	ลงหินคลุก ถนนสายข้าง มัสยิด ม.๔	เพื่อให้ราษฎรสัญจรได้สะดวก	ลงหินคลุก กว้าง ขนาด ๓.๐๐x๗๒๐ม.	-	๖๐๐,๐๐๐	-	-	-	๗๒๐ เมตร	ราษฎรสัญจรได้สะดวก	กองช่าง
๖๔	โครงการบุกเบิกถนน ลูกรังสายข้างมัสยิด ม.๔	-เพื่อการสัญจรไปมาและการ ขนส่งผลผลิตทางการเกษตร	ขนาดกว้าง ๓.๐๐ ม. ยาวไม่น้อยกว่า ๕๔๐.๐๐ ม.	-	-	-	๘๘๙,๐๐๐	-	ประชาชนมีความ พึงพอใจมากขึ้น	-ประชาชนได้รับความ สะดวกในการเดินทาง และสามารถได้เร็วขึ้น	กองช่าง
๖๕	ก่อสร้างถนน คสล.สาย ข้างมัสยิด ม.๔	เพื่อให้ราษฎรสัญจรได้สะดวก	กว้าง ๓.๐๐ เมตร ยาว ๕๔๐ เมตร	-	-	๑,๒๙๖,๐๐๐	-	-	๕๔๐ เมตร	ราษฎรสัญจรได้สะดวก	กองช่าง
๖๖	ก่อสร้างถนน คสล.สาย ข้างกูแบลือซง-หมู่ที่ ๔	เพื่อให้ราษฎรสัญจรได้สะดวก	กว้าง ๔.๐๐ เมตร ยาว ๔.๐๐ เมตร	-	๒,๐๐๐,๐๐๐	-	-	-	๔๐๐ เมตร	ราษฎรสัญจรได้สะดวก	กองช่าง

ยุทธศาสตร์ที่ ๕ การพัฒนาโครงสร้างโครงสร้างพื้นฐานให้ได้มาตรฐาน

แบบ ผ.๐๒

๕.๑ แผนงานอุตสาหกรรมและการโยธา

ที่	โครงการ	วัตถุประสงค์	เป้าหมาย (ผลผลิตของโครงการ)	งบประมาณ					ตัวชี้วัด (kPI)	ผลที่คาดว่าจะได้รับ	หน่วยงาน รับผิดชอบหลัก
				๒๕๖๖ (บาท)	๒๕๖๗ (บาท)	๒๕๖๘ (บาท)	๒๕๖๙ (บาท)	๒๕๗๐ (บาท)			
หมู่ที่ ๔ บ้านตะโกละนิบง											
๖๗	ก่อสร้างคูระบายน้ำ คสล. สายข้างกุโบร์ ม.๔	เพื่อการระบายน้ำที่ดี	กว้าง ๐.๕๐ เมตร ยาว ๖๐๐. เมตร	-	-	-	-	๑,๖๘๐,๐๐๐	๖๐๐ เมตร	การระบายน้ำได้ดี	กองช่าง
๖๘	โครงการบุกเบิกถนน ลูกรังสายข้างมัสยิด ม.๔	เพื่อการสัญจรและการขนส่ง ผลผลิตทางการเกษตร	ขนาดกว้าง ๓ ม. ยาวไม่น้อยกว่า ๕๕๐.๐๐ ม.	๘๘๙,๐๐๐๐	-	-	-	-	ประชาชนมีความ พึงพอใจมากขึ้น	ประชาชนได้รับความ สะดวกในการเดินทาง	กองช่าง
๖๙	ปรับปรุงอาคาร เอนกประสงค์ ม.๔	ปรับปรุง ซ่อมแซมอาคาร เอนกประสงค์ ม.๔	อาคารเอนกประสงค์ ม.๔ พร้อมใช้งาน	-	-	-	๑,๕๐๐,๐๐๐	-	จำนวน ๑ หลัง	อาคารเอนกประสงค์ ม. ๔ ได้รับการดูแล	กองช่าง
รวม	๖๙ โครงการ			๒๗,๗๓๘,๐๐๐	๒๑,๖๖๐,๐๐๐	๑๖,๖๑๕,๐๐๐	๑๘,๐๕๙,๐๐๐	๑๒,๑๙๐,๐๐๐			

รายละเอียดโครงการพัฒนา
แผนพัฒนาท้องถิ่น (พ.ศ. ๒๕๖๑ - ๒๕๖๕)
องค์การบริหารส่วนตำบลตะโละแมะนา

แบบ ผ.๐๒

ก.ยุทธศาสตร์จังหวัดที่ ๓ การผลิตสร้าง ความมั่นคงพัฒนาโดยสร้างพื้นฐานและการเชื่อมโยงสู่ นานาชาติ
ข.ยุทธศาสตร์การพัฒนาขององค์กรปกครองส่วนท้องถิ่นในเขตจังหวัดปัตตานียุทธศาสตร์ที่ ๒ การพัฒนา ด้านโครงสร้างพื้นฐานและสร้างสาธารณะ
ยุทธศาสตร์ที่ ๕ การพัฒนาโครงสร้างพื้นฐานให้ได้มาตรฐาน
๕.๒ แผนงานเคหะและชุมชน

ที่	โครงการ	วัตถุประสงค์	เป้าหมาย (ผลผลิตของโครงการ)	งบประมาณ					ตัวชี้วัด (kPI)	ผลที่คาดว่าจะได้รับ	หน่วยงาน รับผิดชอบ หลัก
				๒๕๖๖ (บาท)	๒๕๖๗ (บาท)	๒๕๖๘ (บาท)	๒๕๖๙ (บาท)	๒๕๗๐ (บาท)			
๑	อุดหนุนการไฟฟ้าส่วน ภูมิภาคในการขยายเขต ไฟฟ้าทั้งตำบล	เพื่ออุดหนุนการไฟฟ้าส่วน ภูมิภาคในการขยายเขตไฟฟ้า ทั้งตำบล	อุดหนุนการไฟฟ้าส่วน ภูมิภาคในการขยายเขต ไฟฟ้าทั้งตำบล	๑๐๐,๐๐๐	๑๐๐,๐๐๐	๑๐๐,๐๐๐	๑๐๐,๐๐๐	๑๐๐,๐๐๐	ร้อยละของ ประชาชนมีความ พึงพอใจมากขึ้น	ประชาชนมีไฟฟ้าใช้ อย่างทั่วถึง	กองช่าง
รวม	๑ โครงการ			๑๐๐,๐๐๐	๑๐๐,๐๐๐	๑๐๐,๐๐๐	๑๐๐,๐๐๐	๑๐๐,๐๐๐			

รายละเอียดโครงการพัฒนา
แผนพัฒนาท้องถิ่น (พ.ศ. ๒๕๖๖ - ๒๕๗๐)
องค์การบริหารส่วนตำบลตะโละแมะนา

แบบ ผ.๐๒

ก.ยุทธศาสตร์จังหวัดที่ ๒ การพัฒนาสังคม เสริมสร้างศักยภาพคน ชุมชนน่าอยู่ ทรัพยากรธรรมชาติและสิ่งแวดล้อมที่อุดมสมบูรณ์อย่างยั่งยืน
ข.ยุทธศาสตร์การพัฒนาขององค์กรปกครองส่วนท้องถิ่นในเขตจังหวัดปัตตานียุทธศาสตร์ที่ ๓ การจัดการทรัพยากรธรรมชาติและสิ่งแวดล้อม และส่งเสริมการท่องเที่ยวอย่างยั่งยืน
ยุทธศาสตร์ที่ ๖ การจัดการทรัพยากรธรรมชาติ และสิ่งแวดล้อมอย่างยั่งยืน

๖.๑ แผนงานการเกษตร

ที่	โครงการ	วัตถุประสงค์	เป้าหมาย (ผลผลิตของโครงการ)	งบประมาณ					ตัวชี้วัด (kPI)	ผลที่คาดว่าจะได้รับ	หน่วยงาน รับผิดชอบ หลัก
				๒๕๖๖ (บาท)	๒๕๖๗ (บาท)	๒๕๖๘ (บาท)	๒๕๖๙ (บาท)	๒๕๗๐ (บาท)			
๑	ฝึกอบรมอาสาสมัคร ท้องถิ่นรักษ์โลก (ออล.)	เพื่อฝึกอบรมอาสาสมัคร ท้องถิ่นรักษ์โลก (ออล.) ใน ด้านการบริหารจัดการขยะ และการอนุรักษ์ ทรัพยากรธรรมชาติ	ฝึกอบรมอาสาสมัคร ท้องถิ่นรักษ์โลก (ออล.) ใน จำนวนปีละไม่น้อยกว่า ๔๐ คน	๕๐,๐๐๐	๕๐,๐๐๐	๕๐,๐๐๐	๕๐,๐๐๐	๕๐,๐๐๐	ร้อยละของผู้ผ่าน การประเมินหลัง เสร็จโครงการ	อาสาสมัครท้องถิ่นรักษ์ โลก (ออล.) มีความรู้ใน ด้านการบริหารจัดการ ขยะและการอนุรักษ์ ทรัพยากรธรรมชาติ	สำนักปลัด
๒	โครงการอนุรักษ์ พันธุกรรมพืชอันเนื่อง มาจากพระราชดำริฯ	เพื่อร่วมสนองโครงการอนุรักษ์ พันธุกรรมพืชอันเนื่องมาจาก พระราชดำริฯ เช่น ดำเนินการ ปลูก, สำรวจเก็บรวบรวม , ปลูกรักษา และสนับสนุนใน การอนุรักษ์และจัดทำฐาน ทรัพยากรท้องถิ่น	บริหารจัดการตาม โครงการอนุรักษ์ พันธุกรรมพืชอัน เนื่องมาจาก พระราชดำริฯ	๕๐,๐๐๐	๕๐,๐๐๐	๕๐,๐๐๐	๕๐,๐๐๐	๕๐,๐๐๐	ร้อยละความพึง พอใจของผู้ที่เข้า ร่วมโครงการ	ผ่านการประเมินและ สามารถจัดตั้งศูนย์ อนุรักษ์และพัฒนา ทรัพยากรท้องถิ่นตำบล ตะโละแมะนาได้เป็น รูปธรรม	สำนักปลัด
๓	ปลูกต้นไม้และหรือ ปล่อยพันธ์ปลาตามลำ ห้วย หนอง คลอง บึง เนื่องในวันสำคัญ	เพื่ออนุรักษ์ทรัพยากรสัตว์น้ำ และป่าไม้ไม่ให้สูญพันธ์	ปลูกต้นไม้และปล่อย ปลา ภายในตำบล ตะโละแมะนา	๒๐,๐๐๐	๒๐,๐๐๐	๒๐,๐๐๐	๒๐,๐๐๐	๒๐,๐๐๐	ร้อยละของพื้นที่ อนุรักษ์เพิ่มขึ้น	ป่าไม้เพิ่มขึ้นสัตว์น้ำไม่ สูญพันธ์	สำนักปลัด

ยุทธศาสตร์ที่ ๖ การจัดการทรัพยากรธรรมชาติ และสิ่งแวดล้อมอย่างยั่งยืน

๖.๑ แผนงานการเกษตร

ที่	โครงการ	วัตถุประสงค์	เป้าหมาย (ผลผลิตของโครงการ)	งบประมาณ					ตัวชี้วัด (KPI)	ผลที่คาดว่าจะได้รับ	หน่วยงาน รับผิดชอบ หลัก
				๒๕๖๖ (บาท)	๒๕๖๗ (บาท)	๒๕๖๘ (บาท)	๒๕๖๙ (บาท)	๒๕๗๐ (บาท)			
๔	โครงการทำดีถวายในหลวง (Big cleaning day)	-เพื่อทำความสะอาดบริเวณ อาคารสำนักงาน ศพด. และ มัสยิด	ทำความสะอาดบริเวณ อาคารสำนักงาน,ศพด. และมัสยิด	๑๐,๐๐๐	๑๐,๐๐๐	๑๐,๐๐๐	๑๐,๐๐๐	๑๐,๐๐๐	ร้อยละของความพึงพอใจของผู้เข้าร่วมโครงการ	อาคารสำนักงานศพด. และมัสยิด สะอาด สวยงาม เป็นระเบียบ	สำนักปลัด
๕	รณรงค์การใช้หญ้าแฝก อันเนื่องมาจาก พระราชดำริ	เพื่อรณรงค์การใช้ หญ้าแฝกอันเนื่อง มาจากพระราชดำริ	ส่งเสริมและสนับสนุน การปลูกหญ้าแฝกเพื่อ อนุรักษ์ดินและน้ำ	๓๐,๐๐๐	๓๐,๐๐๐	๓๐,๐๐๐	๓๐,๐๐๐	๓๐,๐๐๐	ร้อยละของความพึงพอใจของผู้เข้าร่วมโครงการ	ประชาชนตำบล ตะโละแมนาตระหนัก และรู้ถึงประโยชน์ของ การปลูกหญ้าแฝก	สำนักปลัด
๖	โครงการพัฒนาสอง ข้างทางถนนในหมู่บ้าน	เพื่อพัฒนาภูมิทัศน์ ภายในตำบลให้สวยงามและ ปลอดภัยในการคมนาคม	ติดตั้งหญ้าและ ต้นไม้สองข้างทาง	๙๐,๐๐๐	๙๐,๐๐๐	๙๐,๐๐๐	๙๐,๐๐๐	๙๐,๐๐๐	ร้อยละ ๘๐ ของ ความพึงพอใจ ของประชาชน	ในตำบลมีทัศนียภาพ ที่ดีขึ้น	สำนักปลัด
๗	โครงการตัดหญ้าสองข้าง ถนน	เพื่อให้เกิดความสวยงามสอง ข้างทาง	ทำการตัดหญ้าสอง ข้างถนน	๓๐๐,๐๐๐	๓๐๐,๐๐๐	๓๐๐,๐๐๐	๓๐๐,๐๐๐	๓๐๐,๐๐๐	จำนวนกิจกรรม	ทำให้มีภูมิทัศน์สวยงาม	กองช่าง
รวม	๗ โครงการ			๕๕๐,๐๐๐	๕๕๐,๐๐๐	๕๕๐,๐๐๐	๕๕๐,๐๐๐	๕๕๐,๐๐๐			

รายละเอียดโครงการพัฒนา
แผนพัฒนาท้องถิ่น (พ.ศ. ๒๕๖๖ - ๒๕๗๐)
องค์การบริหารส่วนตำบลตะโละมะนะ

แบบ ผ.๐๒

ก.ยุทธศาสตร์จังหวัดที่ ๒ การพัฒนาสังคม เสริมสร้างศักยภาพคน ชุมชนน่าอยู่ ทรัพยากรธรรมชาติและสิ่งแวดล้อมที่อุดมสมบูรณ์อย่างยั่งยืน
ข.ยุทธศาสตร์การพัฒนาขององค์กรปกครองส่วนท้องถิ่นในเขตจังหวัดปัตตานียุทธศาสตร์ที่ ๓ การจัดการทรัพยากรธรรมชาติและสิ่งแวดล้อม และส่งเสริมการท่องเที่ยวอย่างยั่งยืน
ยุทธศาสตร์ที่ ๖ การจัดการทรัพยากรธรรมชาติ และสิ่งแวดล้อมอย่างยั่งยืน

๖.๒ แผนงานสร้างความเข้มแข็งของชุมชน

ที่	โครงการ	วัตถุประสงค์	เป้าหมาย (ผลผลิตของโครงการ)	งบประมาณ					ตัวชี้วัด (KPI)	ผลที่คาดว่าจะได้รับ	หน่วยงาน รับผิดชอบ หลัก
				๒๕๖๖ (บาท)	๒๕๖๗ (บาท)	๒๕๖๘ (บาท)	๒๕๖๙ (บาท)	๒๕๗๐ (บาท)			
๑	โครงการเรียนรู้เทคโนโลยีพลังงานทดแทนส่งเสริมระบบผลิตก๊าซชีวภาพ	เพื่อเผยแพร่อุปกรณ์เทคโนโลยีพลังงานทดแทนและเป็นต้นแบบในพื้นที่	จัดฝึกอบรมเกี่ยวกับเทคโนโลยีพลังงานทดแทนส่งเสริมระบบผลิตก๊าซชีวภาพ	๑๐,๐๐๐	๑๐,๐๐๐	๑๐,๐๐๐	๑๐,๐๐๐	๑๐,๐๐๐	จำนวนผู้ผ่านการประเมินหลังโครงการ ร้อยละ ๘๐	ชุมชนได้เรียนรู้การใช้พลังงานทดแทน	สำนักปลัด
๒	โครงการรณรงค์ประชาสัมพันธ์สร้างจิตสำนึกรักษ์สิ่งแวดล้อม	เพื่อรณรงค์ให้ประชาชนเกิดความสำนึกในการรักษาสีเขียวสิ่งแวดล้อม	จัดทำป้ายประชาสัมพันธ์รักษาสีเขียวสิ่งแวดล้อม	๒๐,๐๐๐	๒๐,๐๐๐	๒๐,๐๐๐	๒๐,๐๐๐	๒๐,๐๐๐	ป้ายประชาสัมพันธ์จำนวน ๔ ป้าย	มีจิตสำนึกในการรักษาสีเขียวสิ่งแวดล้อม	สำนักปลัด
รวม	๒ โครงการ			๓๐,๐๐๐	๓๐,๐๐๐	๓๐,๐๐๐	๓๐,๐๐๐	๓๐,๐๐๐			

รายละเอียดโครงการพัฒนา
แผนพัฒนาท้องถิ่น (พ.ศ. ๒๕๖๖ - ๒๕๗๐)
องค์การบริหารส่วนตำบลตะโละเมะนา

แบบ ผ.๐๒

ก.ยุทธศาสตร์จังหวัดที่ ๓ การผลิตสร้าง ความมั่นคงพัฒนาโดยสร้างพื้นฐานและการเชื่อมโยงสู่นานาชาติ
ข.ยุทธศาสตร์การพัฒนาขององค์กรปกครองส่วนท้องถิ่นในเขตจังหวัดปัตตานียุทธศาสตร์ที่ ๒ การพัฒนา ด้านโครงสร้างพื้นฐานและสร้างสาธารณะ
ยุทธศาสตร์ที่ ๖ การจัดการทรัพยากรธรรมชาติ และสิ่งแวดล้อมอย่างยั่งยืน

๖.๓ แผนงานเคหะและชุมชน

ที่	โครงการ	วัตถุประสงค์	เป้าหมาย (ผลผลิตของโครงการ)	งบประมาณ					ตัวชี้วัด (kPI)	ผลที่คาดว่าจะได้รับ	หน่วยงาน รับผิดชอบ หลัก
				๒๕๖๖ (บาท)	๒๕๖๗ (บาท)	๒๕๖๘ (บาท)	๒๕๖๙ (บาท)	๒๕๗๐ (บาท)			
๑	ป้องกันและแก้ไขปัญหายยะมูลฝอยในตำบล	เพื่อการบริหารจัดการขยะในตำบล	ป้องกันและลดปริมาณขยะมูลฝอยในตำบล	๕๐,๐๐๐	๕๐,๐๐๐	๕๐,๐๐๐	๕๐,๐๐๐	๕๐,๐๐๐	จำนวนปริมาณขยะลดลง	การบริหารจัดการขยะภายในตำบลดีขึ้น	สำนักปลัด
๒	โครงการธนาคารขยะ	เพื่อสร้างจิตสำนึกในการรักษาความสะอาด	จัดตั้งธนาคารขยะ	๒๐,๐๐๐	๒๐,๐๐๐	๒๐,๐๐๐	๒๐,๐๐๐	๒๐,๐๐๐	ธนาคารขยะจำนวน ๑ แห่ง	ประชาชนเห็นคุณค่าของขยะ	สำนักปลัด
รวม	๒ โครงการ			๗๐,๐๐๐	๗๐,๐๐๐	๗๐,๐๐๐	๗๐,๐๐๐	๗๐,๐๐๐			

รายละเอียดโครงการพัฒนา
แผนพัฒนาท้องถิ่น (พ.ศ. ๒๕๖๖ - ๒๕๗๐)

แบบ ผ.๐๒

องค์การบริหารส่วนตำบลตะโละมะนะ

ก.ยุทธศาสตร์จังหวัดที่ ๒ การพัฒนาสังคม เสริมสร้างศักยภาพคน ชุมชนน่าอยู่ ทรัพยากรธรรมชาติและสิ่งแวดล้อมที่อุดมสมบูรณ์อย่างยั่งยืน
ข.ยุทธศาสตร์การพัฒนาขององค์กรปกครองส่วนท้องถิ่นในเขตจังหวัดปัตตานียุทธศาสตร์ที่ ๓ การจัดการทรัพยากรธรรมชาติและสิ่งแวดล้อม และส่งเสริมการท่องเที่ยวอย่างยั่งยืน
ยุทธศาสตร์ที่ ๗ ส่งเสริมการรักษาความมั่นคง และเสริมสร้างสันติสุข

๗.๑ แผนงานการรักษาความสงบภายใน

ที่	โครงการ	วัตถุประสงค์	เป้าหมาย (ผลผลิตของโครงการ)	งบประมาณ					ตัวชี้วัด (KPI)	ผลที่คาดว่าจะได้รับ	หน่วยงาน รับผิดชอบหลัก
				๒๕๖๖ (บาท)	๒๕๖๗ (บาท)	๒๕๖๘ (บาท)	๒๕๖๙ (บาท)	๒๕๗๐ (บาท)			
๑	ติดตั้งป้ายเตือนจราจร	เพื่อแจ้งเตือนและป้องกันอุบัติเหตุบนท้องถนน	ป้ายเตือนจราจรตามแบบอบต.กำหนด	๑๐๐,๐๐๐	๑๐๐,๐๐๐	๑๐๐,๐๐๐	๑๐๐,๐๐๐	๑๐๐,๐๐๐	ร้อยละของอุบัติเหตุลดลง	อุบัติเหตุบนท้องถนนลดลง	กองช่าง
๒	โครงการฝึกอบรมหลักสูตรทบทวน อปพร.	เพื่อให้ อปพร.มีศักยภาพเพิ่มขึ้น	อปพร.ได้เข้ารับการอบรม	๗๐,๐๐๐	๗๐,๐๐๐	๗๐,๐๐๐	๗๐,๐๐๐	๗๐,๐๐๐	มีการอบรมจำนวน ๑ ครั้ง	อปพร.นำความรู้ไปใช้ในการปฏิบัติงานได้อย่างมีประสิทธิภาพ	สำนักปลัด
๓	โครงการติดตั้งกล้องวงจรปิด (CCTV)	เพื่อป้องกันและรักษาความปลอดภัยในชีวิตและทรัพย์สินของประชาชน	ลดปัญหาอาชญากรรมในพื้นที่	๘๐๐,๐๐๐	๘๐๐,๐๐๐	๘๐๐,๐๐๐	๘๐๐,๐๐๐	๘๐๐,๐๐๐	ติดตั้งกล้องวงจรปิด จำนวน ๒๐ จุด	ประชาชนมีความปลอดภัยในชีวิตและทรัพย์สินมากขึ้น	สำนักปลัด
๔	ติดตั้งไฟฟ้าส่องสว่างข้างทาง ระบบพลังงานแสงอาทิตย์ (โซล่าเซลล์)	เพื่อความสะดวกและป้องกันเหตุร้ายต่าง ๆ	ไฟฟ้าส่องสว่างข้างทางระบบพลังงานแสงอาทิตย์ (โซล่าเซลล์)	๕๐๐,๐๐๐	๕๐๐,๐๐๐	๕๐๐,๐๐๐	๕๐๐,๐๐๐	๕๐๐,๐๐๐	ร้อยละพื้นที่ไฟฟ้าส่องสว่างเพิ่มขึ้น	อำนวยความสะดวกและป้องกันเหตุร้ายต่าง ๆ	กองช่าง
๕	โครงการป้องกันและลดอุบัติเหตุทางถนนเนื่องในวันสำคัญ (ปีใหม่, สงกรานต์,อื่นๆ)	เพื่อป้องกันและลดอุบัติเหตุทางถนนในช่วงเทศกาลสำคัญ เช่น ปีใหม่,สงกรานต์,อื่นๆ	ด่านตรวจตามจุดยุทธศาสตร์ตำบลตะโละมะนะ ๑ จุด	๒๐,๐๐๐	๒๐,๐๐๐	๒๐,๐๐๐	๒๐,๐๐๐	๒๐,๐๐๐	ร้อยละของอุบัติเหตุทางถนนลดลง	อุบัติเหตุทางถนนลดลง	สำนักปลัด

ยุทธศาสตร์ที่ ๗ ส่งเสริมการรักษาความมั่นคง และเสริมสร้างสันติสุข

แบบ ผ.๐๒

๗.๑ แผนงานการรักษาความสงบภายใน

ที่	โครงการ	วัตถุประสงค์	เป้าหมาย (ผลผลิตของโครงการ)	งบประมาณ					ตัวชี้วัด (KPI)	ผลที่คาดว่าจะได้รับ	หน่วยงาน รับผิดชอบ หลัก
				๒๕๖๖ (บาท)	๒๕๖๗ (บาท)	๒๕๖๘ (บาท)	๒๕๖๙ (บาท)	๒๕๗๐ (บาท)			
๖	โครงการฝึกอบรม อาสาสมัครป้องกันและ ควบคุมไฟป่าตำบล ตะโละมะนะนา	เพื่อให้มีอาสาสมัครป้องกัน และควบคุมไฟป่า ตำบล ตะโละมะนะนา	จำนวน ๕๐ คน	๑๐๐,๐๐๐	๑๐๐,๐๐๐	๑๐๐,๐๐๐	๑๐๐,๐๐๐	๑๐๐,๐๐๐	มีการอบรม จำนวน ๑ ครั้ง	ผู้ฝึกอบรม ได้นำความรู้ ไปใช้ในการปฏิบัติงาน ได้อย่างมีประสิทธิภาพ	สำนักปลัด
๗	โครงการป้องกันการ จมน้ำในเด็กปฐมวัย	เพื่อให้ความรู้แก่ครู ผู้ปกครอง และเด็กปฐมวัยใน ศพด. เกี่ยวกับการป้องกัน อันตราย และการป้องกันมิให้เกิดความ สูญเสียจากการจมน้ำ	จัดกิจกรรมการอบรม ให้กับเด็กปฐมวัย ครู ผู้ดูแลเด็กและบุคลากร ใน ศพด. และผู้ปกครอง ปีละ ๑ ครั้ง	๑๐,๐๐๐	๑๐,๐๐๐	๑๐,๐๐๐	๑๐,๐๐๐	๑๐,๐๐๐	จำนวนครู ผู้ปกครองและ เด็กปฐมวัย	เด็กปฐมวัย ครูผู้ดูแลเด็ก และบุคลากรใน ศพด. และ ผู้ปกครอง มีความรู้ ในการป้องกันอันตราย และเข้าใจวิธีการป้องกันมิ ให้เกิดความสูญเสียจาก การจมน้ำ	สำนักปลัด กอง การศึกษา
๘	โครงการป้องกันและ ส่งเสริมความปลอดภัย ของเด็กปฐมวัยในศูนย์ พัฒนาเด็กเล็ก	เพื่ออบรมให้ความรู้เกี่ยวกับ การเกิดภัยต่างๆ และเตรียม ความพร้อมในการรับมือ ป้องกันภัยที่อาจเกิดขึ้นกับเด็ก ปฐมวัยในศูนย์พัฒนาเด็กเล็ก	จัดกิจกรรมการอบรม ให้กับเด็กปฐมวัย ครู ผู้ดูแลเด็กและบุคลากร ใน ศพด. และผู้ปกครอง อย่างน้อยปีละ ๑ ครั้ง	๒๐,๐๐๐	๒๐,๐๐๐	๒๐,๐๐๐	๒๐,๐๐๐	๒๐,๐๐๐	จำนวนเด็ก ปฐมวัย ผู้ปกครอง ครูและ บุคลากรที่ เกี่ยวข้อง	เด็กปฐมวัย ครูผู้ดูแลเด็ก และบุคลากรใน ศพด. และ ผู้ปกครอง มีความรู้ ความเข้าใจและสามารถ ป้องกันภัยต่างๆ ที่อาจเกิด ขึ้นกับเด็กปฐมวัยได้	สำนักปลัด กอง การศึกษา
๙	ซักซ้อมแผนป้องกันการ เกิดอัคคีภัยใน สถานศึกษา	เพื่ออบรมให้ความรู้เกี่ยวกับการ เกิดอัคคีภัย ซักซ้อมแผนป้องกัน การเกิดอัคคีภัย และเตรียมความ พร้อมในการรับมือกับอัคคีภัยที่ อาจเกิดขึ้นในสถานศึกษา	จัดกิจกรรมการอบรม และซักซ้อมแผนเผชิญ เหตุให้กับนักเรียนและ บุคลากรในสถานศึกษา ในพื้นที่ ปีละ ๑ ครั้ง	๓๐,๐๐๐	๓๐,๐๐๐	๓๐,๐๐๐	๓๐,๐๐๐	๓๐,๐๐๐	จำนวนนักเรียน ครูและบุคลากรที่ เกี่ยวข้อง	นักเรียน ครูและบุคลากร ที่เกี่ยวข้อง มีความรู้ ความเข้าใจและพร้อมรับ สถานการณ์อัคคีภัยที่อาจ เกิดขึ้นในสถานศึกษา	สำนักปลัด กอง การศึกษา

ยุทธศาสตร์ที่ ๗ ส่งเสริมการรักษาความมั่นคง และเสริมสร้างสันติสุข
๗.๑ แผนงานการรักษาความสงบภายใน

ที่	โครงการ	วัตถุประสงค์	เป้าหมาย (ผลผลิตของโครงการ)	งบประมาณ					ตัวชี้วัด (kPI)	ผลที่คาดว่าจะได้รับ	หน่วยงาน รับผิดชอบ หลัก
				๒๕๖๖ (บาท)	๒๕๖๗ (บาท)	๒๕๖๘ (บาท)	๒๕๖๙ (บาท)	๒๕๗๐ (บาท)			
๑๐	โครงการซักซ้อมแผน ป้องกันการเกิดอัคคีภัย ในศูนย์พัฒนาเด็กเล็ก	เพื่ออบรมให้ความรู้เกี่ยวกับ การเกิดอัคคีภัย ซักซ้อมแผน ป้องกันการเกิดอัคคีภัยและ เตรียมความพร้อมในการรับมือ กับอัคคีภัยที่อาจเกิดขึ้นในศูนย์ พัฒนาเด็กเล็ก	จัดกิจกรรมการอบรม และซักซ้อมแผนเผชิญ เหตุให้กับเด็กปฐมวัย ครู ผู้ดูแลเด็กและบุคลากร ใน ศพด. และผู้ปกครอง ปีละ ๑ ครั้ง	๑๕,๐๐๐	๑๕,๐๐๐	๑๕,๐๐๐	๑๕,๐๐๐	๑๕,๐๐๐	จำนวนครู ผู้ปกครองเด็ก ปฐมวัยและผู้มี ส่วนเกี่ยวข้อง	เด็กปฐมวัย ครูผู้ดูแล เด็กและบุคลากรใน ศพด. และ ผู้ปกครอง มี ความรู้ ความเข้าใจและ พร้อมรับสถานการณ์ อัคคีภัยที่อาจเกิดขึ้นใน ศพด.	สำนักปลัด กอง การศึกษา
๑๑	โครงการฝึกอบรมชุด ปฏิบัติการจิตอาสาภัย พิบัติประจำองค์กร บริหารส่วนตำบลละ ละมะนา หลักสูตร ทบทวน	เพื่อเสริมสร้างศักยภาพและ ความเข้มแข็ง และให้มี บุคลากรที่สามารถปฏิบัติ หน้าที่ช่วยเหลือเจ้าพนักงาน ในการป้องกันและบรรเทาสา ธารณภัยได้อย่างมี ประสิทธิภาพ	จิตอาสาภัยพิบัติ ผู้สังเกตการณ์	๒๐๐,๐๐๐	๒๐๐,๐๐๐	๒๐๐,๐๐๐	๒๐๐,๐๐๐	๒๐๐,๐๐๐	ความพึงพอใจ ของผู้เข้ารับการ ฝึกอบรม	ผู้เข้ารับการฝึกอบรม สามารถปฏิบัติหน้าที่ ช่วยเหลือเจ้าพนักงาน ในการป้องกันและ บรรเทาสาธารณภัยใน พื้นที่เกิดเหตุได้อย่าง ถูกต้อง รวดเร็ว เป็น ระบบ และมีมาตรฐาน เดียวกัน	สำนักปลัด

ยุทธศาสตร์ที่ ๗ ส่งเสริมการรักษาความมั่นคง และเสริมสร้างสันติสุข

๗.๑ แผนงานการรักษาความสงบภายใน

แบบ ผ.๐๒

ที่	โครงการ	วัตถุประสงค์	เป้าหมาย (ผลผลิตของโครงการ)	งบประมาณ					ตัวชี้วัด (KPI)	ผลที่คาดว่าจะได้รับ	หน่วยงาน รับผิดชอบหลัก
				๒๕๖๖ (บาท)	๒๕๖๗ (บาท)	๒๕๖๘ (บาท)	๒๕๖๙ (บาท)	๒๕๗๐ (บาท)			
๑๒	อุดหนุนโครงการศูนย์ปฏิบัติการร่วมในการช่วยเหลือประชาชนขององค์กรปกครองส่วนท้องถิ่นอำเภอทุ่งยางแดง	เพื่ออุดหนุนอบต.น้ำดำในการดำเนินโครงการศูนย์ปฏิบัติการร่วมในการช่วยเหลือประชาชนขององค์กรปกครองส่วนท้องถิ่นอำเภอทุ่งยางแดง	อุดหนุนอบต.น้ำดำในการดำเนินโครงการศูนย์ปฏิบัติการร่วมในการช่วยเหลือประชาชนขององค์กรปกครองส่วนท้องถิ่นอำเภอทุ่งยางแดง	๓๐,๐๐๐	๓๐,๐๐๐	๓๐,๐๐๐	๓๐,๐๐๐	๓๐,๐๐๐	จำนวนงบประมาณที่อุดหนุน	การปฏิบัติการช่วยเหลือประชาชนในพื้นที่มีประสิทธิภาพเพิ่มขึ้น	สำนักปลัด
รวม	๑๒ โครงการ			๑,๘๙๕,๐๐๐	๑,๘๙๕,๐๐๐	๑,๘๙๕,๐๐๐	๑,๘๙๕,๐๐๐	๑,๘๙๕,๐๐๐			

รายละเอียดโครงการพัฒนา
แผนพัฒนาท้องถิ่น (พ.ศ. ๒๕๖๖ - ๒๕๗๐)
องค์การบริหารส่วนตำบลตะโละเมะนา

แบบ ผ.๐๒

ก.ยุทธศาสตร์จังหวัดที่ ๒ การพัฒนาสังคม เสริมสร้างศักยภาพคน ชุมชนน่าอยู่ ทรัพยากรธรรมชาติและสิ่งแวดล้อมที่อุดมสมบูรณ์อย่างยั่งยืน
ข.ยุทธศาสตร์การพัฒนาขององค์กรปกครองส่วนท้องถิ่นในเขตจังหวัดปัตตานียุทธศาสตร์ที่ ๓ การจัดการทรัพยากรธรรมชาติและสิ่งแวดล้อม และส่งเสริมการท่องเที่ยวอย่างยั่งยืน
ยุทธศาสตร์ที่ ๗ ส่งเสริมการรักษาความมั่นคง และเสริมสร้างสันติสุข
๗.๒ แผนงานงบกลาง

ที่	โครงการ	วัตถุประสงค์	เป้าหมาย (ผลผลิตของโครงการ)	งบประมาณ					ตัวชี้วัด (KPI)	ผลที่คาดว่าจะได้รับ	หน่วยงาน รับผิดชอบหลัก
				๒๕๖๖ (บาท)	๒๕๖๗ (บาท)	๒๕๖๘ (บาท)	๒๕๖๙ (บาท)	๒๕๗๐ (บาท)			
๑	ค่าใช้จ่ายในการจัดการจราจร	เพื่อเป็นค่าใช้จ่ายในการจัดการจราจร	เพื่อเป็นค่าใช้จ่ายในการจัดการจราจร เช่น ทาสี ตีเส้นทางเดินรถ ทางเท้า ทางข้าม เครื่องหมายจราจร สัญญาณไฟแดงกั้นฯ	๕,๐๐๐	๕,๐๐๐	๕,๐๐๐	๕,๐๐๐	๕,๐๐๐	ประชาชนในพื้นที่ได้รับความสะดวกในการเดินทาง และเกิดความปลอดภัยในชีวิตและทรัพย์สิน	ประชาชนในพื้นที่ได้รับความสะดวกในการเดินทาง และเกิดความปลอดภัยในชีวิตและทรัพย์สิน	สำนักปลัด
รวม	๑ โครงการ			๕,๐๐๐	๕,๐๐๐	๕,๐๐๐	๕,๐๐๐	๕,๐๐๐			

รายละเอียดโครงการพัฒนา
ที่นำมาจากแผนพัฒนาหมู่บ้านและแผนพัฒนาชุมชน
(๒๕๖๖ - ๒๕๗๐)
องค์การบริหารส่วนตำบลตะโละมะนะนา

แบบ ผ.๐๒/๑

ก.ยุทธศาสตร์จังหวัดที่ ๒ การเสริมสร้างความมั่นคง พัฒนาโครงสร้างพื้นฐานและเชื่อมโยงการคมนาคม

ข.ยุทธศาสตร์การพัฒนาขององค์กรปกครองส่วนท้องถิ่นในเขตจังหวัดปัตตานียุทธศาสตร์ที่ ๒ การพัฒนาโครงสร้างพื้นฐาน บริการสาธารณะ และการจัดการพลังงาน

ยุทธศาสตร์ที่ ๕ การพัฒนาโครงสร้างพื้นฐานให้ได้มาตรฐาน

ที่	โครงการ	วัตถุประสงค์	เป้าหมาย (ผลผลิตของโครงการ)	งบประมาณ					ตัวชี้วัด (KPI)	ผลที่คาดว่าจะได้รับ	ที่มาของโครงการ	หน่วยงานรับผิดชอบหลัก
				๒๕๖๖ (บาท)	๒๕๖๗ (บาท)	๒๕๖๘ (บาท)	๒๕๖๙ (บาท)	๒๕๗๐ (บาท)				
๑	ก่อสร้างถนน คสล. ม.๑ บ้านลูกไม้ไผ่	-เพื่อการสัญจรไปมา และการขนส่งผลผลิตทางการเกษตรมีความรวดเร็วและสะดวก	ก่อสร้างถนน คสล. ขนาด ๓๕๐ เมตร	๘๐๐,๐๐๐	-	-	-	-	ถนน คสล. จำนวน ๑ สาย	-ประชาชนได้รับความสะดวกและสามารถเดินทางได้เร็วขึ้น	แผนพัฒนาหมู่บ้าน หมู่ที่ ๑	กองช่าง
๒	สร้างฝายระบายน้ำ คสล. ม.๑	-เพื่อให้การระบายน้ำ มีความรวดเร็วลดและน้ำท่วมขัง	ฝายระบายน้ำ คสล. ขนาด ๕x ๑๐ เมตร	-	๕๐๐,๐๐๐	-	-	-	ฝายระบายน้ำ ขนาด ๕x๑๐ เมตร จำนวน ๑ แห่ง	-ลดปัญหาน้ำท่วม ขังป้องกันโรคที่เกิดจากยุงที่เป็นพาหะ	แผนพัฒนาหมู่บ้าน หมู่ที่ ๑	กองช่าง
๓	ปรับปรุง และขยายท่อเมนประปาหมู่บ้าน บ้านแลแวะ ม.๒	เพื่อการอุปโภคบริโภคของประชาชน	ปรับปรุง และขยายท่อระบบประปาหมู่บ้าน ๑,๐๐๐ ม.	-	-	๓๕๐,๐๐๐	-	-	๑,๐๐๐ เมตร	ปนะชนมีน้ำใช้ อุปโภคบริโภคอย่างทั่วถึง	แผนพัฒนาหมู่บ้าน หมู่ที่ ๒	กองช่าง
๔	วางท่อ คสล. สายข้างถนน ม.๒-ม.๔	เพื่อใช้ในการระบายน้ำ	ยาว ๑,๐๐๐ ม.	-	-	-	-	๓,๕๐๐,๐๐๐	๑,๐๐๐ เมตร.	การระบายน้ำ ได้ดีขึ้น	แผนพัฒนาหมู่บ้าน หมู่ที่ ๒	กองช่าง

รายละเอียดโครงการพัฒนา
ที่นำมาจากแผนพัฒนาหมู่บ้านและแผนพัฒนาชุมชน
(๒๕๖๖ - ๒๕๗๐)
องค์การบริหารส่วนตำบลตะโละเมะนา

แบบ ผ.๐๒/๑

ก.ยุทธศาสตร์จังหวัดที่ ๒ การเสริมสร้างความมั่นคง พัฒนาโครงสร้างพื้นฐานและเชื่อมโยงการคมนาคม

ข.ยุทธศาสตร์การพัฒนาขององค์กรปกครองส่วนท้องถิ่นในเขตจังหวัดปัตตานียุทธศาสตร์ที่ ๒ การพัฒนาโครงสร้างพื้นฐาน บริการสาธารณะ และการจัดการพลังงาน

ยุทธศาสตร์ที่ ๕ การพัฒนาโครงสร้างโครงสร้างพื้นฐานให้ได้มาตรฐาน

ที่	โครงการ	วัตถุประสงค์	เป้าหมาย (ผลผลิตของโครงการ)	งบประมาณ					ตัวชี้วัด (KPI)	ผลที่คาดว่าจะ ได้รับ	ที่มาของ โครงการ	หน่วยงาน รับผิดชอบ หลัก
				๒๕๖๖ (บาท)	๒๕๖๗ (บาท)	๒๕๖๘ (บาท)	๒๕๖๙ (บาท)	๒๕๗๐ (บาท)				
๕	บุกเบิกถนนสาย ม.๓ - ม.๑	-เพื่อการสัญจรไปมา และการขนส่งผลผลิต ทางการเกษตรมีความ รวดเร็วและสะดวก	บุกเบิกถนน๑ สายขนาด ๕x๑,๕๐๐ เมตร	-	-	-	๕๐๐,๐๐๐	-	ร้อยละความพึง พอใจของประชาชน ที่ใช้สัญจรไปมา	-ประชาชนได้รับ ความสะดวกและ สามารถเดินทาง ได้เร็วขึ้น -ลดอันตรายการ เสียหายของ ผลผลิตทาง การเกษตร	แผนพัฒนา หมู่บ้าน หมู่ที่ ๓	
๖	ซ่อมแซม ถนนทางเข้า กูโบร์หมู่ที่ ๔ ตะโละนิบง	-เพื่อการสัญจรไปมา และการขนส่งผลการ ผลิตทางการเกษตร มี ความรวดเร็วและ สะดวกยิ่งขึ้น	ทำการซ่อมแซมถนน ทางเข้ากูโบร์	-	๒,๐๐๐,๐๐๐	-	-	-	ร้อยละความพึงพอใจ ของประชาชนที่ใช้ สัญจรไปมา	-ประชาชนได้รับ ความสะดวกใน การเดินทาง	แผนพัฒนา หมู่บ้าน หมู่ที่ ๔	
รวม	๖ โครงการ			๘๐๐,๐๐๐	๒,๕๐๐,๐๐๐	๓๕๐,๐๐๐	๕๐๐,๐๐๐	๓,๕๐๐,๐๐๐				

รายละเอียดโครงการพัฒนา
แผนพัฒนาท้องถิ่น (พ.ศ. ๒๕๖๖ - ๒๕๗๐)
สำหรับ โครงการที่เกิณศักยภาพขององค์กรปกครองส่วนท้องถิ่นที่ใช้สำหรับการประสานแผนพัฒนาท้องถิ่น
องค์การบริหารส่วนตำบลตะโละมะเนนา

แบบ ผ.๐๒/๒

ก.ยุทธศาสตร์จังหวัดที่ ๒ การเสริมสร้างความมั่นคง พัฒนาโครงสร้างพื้นฐานและเชื่อมโยงการคมนาคม

ข.ยุทธศาสตร์การพัฒนาขององค์กรปกครองส่วนท้องถิ่นในเขตจังหวัดปัตตานียุทธศาสตร์ที่ ๒ การพัฒนาโครงสร้างพื้นฐาน บริการสาธารณะ และการจัดการพลังงาน

ยุทธศาสตร์ที่ ๕ การพัฒนาโครงสร้างโครงสร้างพื้นฐานให้ได้มาตรฐาน

๕.๑ แผนงานอุตสาหกรรมและการโยธา

ที่	โครงการ	วัตถุประสงค์	เป้าหมาย (ผลผลิตของโครงการ)	งบประมาณ					ตัวชี้วัด (KPI)	ผลที่คาดว่าจะได้รับ	หน่วยงาน ที่จะขอ ประสาน
				๒๕๖๖ (บาท)	๒๕๖๗ (บาท)	๒๕๖๘ (บาท)	๒๕๖๙ (บาท)	๒๕๗๐ (บาท)			
๑	ก่อสร้างลานจอดรถ พร้อมอาคารศูนย์แสดง และจำหน่ายสินค้า ผลิตภัณฑ์ชุมชน	เพื่อสร้างลานจอดรถพร้อม อาคารศูนย์แสดงและจำหน่าย สินค้าผลิตภัณฑ์ชุมชน	สร้างลานจอดรถและ อาคารศูนย์แสดงและ จำหน่ายสินค้า ผลิตภัณฑ์ชุมชน	๑๘,๕๐๐,๐๐๐	-	-	-	-	ลานจอดรถและ อาคารศูนย์แสดง และจำหน่าย สินค้า ๑ แห่ง	ประชาชนในพื้นที่มี สถานที่แสดงและ จำหน่ายสินค้า	อบจ.ปัตตานี
๒	ลงหินคลุก ถนนสายข้าง มัธยม ม.๒	เพื่อให้ราษฎรสัญจรได้สะดวก	กว้าง ๕.๐๐ เมตร ยาว ๔,๔๕๐ เมตร	-	๕,๐๐๐,๐๐๐	-	-	-	๔,๔๕๐ เมตร	ราษฎรสัญจรได้สะดวก	อบจ.ปัตตานี
๓	ก่อสร้างประปาบาดาล หมู่ที่ ๒	เพื่อให้ประชาชนหมู่ที่ ๒ มีน้ำ อุปโภค บริโภคอย่างทั่วถึง	ก่อสร้างประปาบาดาล ตามแบบที่ อบต.กำหนด	-	๓,๐๐๐,๐๐๐	-	-	-	ร้อยละ ๘๐ของ ครัวเรือนมีน้ำใช้ อย่างทั่วถึง	ประชาชนมีน้ำใช้อุปโภค บริโภคอย่างทั่วถึง	อบจ.ปัตตานี
๔	ก่อสร้างถนน ลาดยาง สายข้างมัธยม ม.๒	เพื่อให้ราษฎรสัญจรได้สะดวก	กว้าง ๕.๐๐ เมตร ยาว ๔,๔๕๐ เมตร	๑๓,๓๕๐,๐๐๐	-	-	-	-	๑,๓๕๐ เมตร	ราษฎรสัญจรได้สะดวก	อบจ.ปัตตานี
๕	ก่อสร้างถนน คสล.สาย เข้าประปา ม.๒	เพื่อให้ราษฎรสัญจรได้สะดวก	กว้าง ๕.๐๐ เมตร ยาว ๒,๐๐๐ เมตร	๘,๐๐๐,๐๐๐	-	-	-	-	๒,๐๐๐ เมตร	ราษฎรสัญจรได้สะดวก	อบจ.ปัตตานี

ยุทธศาสตร์ที่ ๕ การพัฒนาโครงสร้างโครงสร้างพื้นฐานให้ได้มาตรฐาน

แบบ ผ.๐๒/๒

๕.๑ แผนงานอุตสาหกรรมและการโยธา

ที่	โครงการ	วัตถุประสงค์	เป้าหมาย (ผลผลิตของโครงการ)	งบประมาณ					ตัวชี้วัด (kPI)	ผลที่คาดว่าจะได้รับ	หน่วยงาน ที่จะขอ ประสาน
				๒๕๖๖ (บาท)	๒๕๖๗ (บาท)	๒๕๖๘ (บาท)	๒๕๖๙ (บาท)	๒๕๗๐ (บาท)			
๖	โครงการปรับปรุงถนนลง ผิวพาราแอสฟัลติก คอนกรีต สายตะโละ- มะนะนา-กำปงโตะมา ม.๓	-เพื่อการสัญจรไปมาอย่าง สะดวกยิ่งขึ้น	ขนาดกว้าง ๕.๐๐ ม. ยาวไม่น้อยกว่า ๑,๓๐๐ ม.	๖,๐๐๐,๐๐๐	-	-	-	-	ร้อยละความพึง พอใจของ ประชาชนที่ใช้ สัญจรไปมา	ประชาชนได้รับความ สะดวกในการเดินทาง	อบจ.ปัตตานี
๗	โครงการปรับปรุงถนนลง ผิวพาราแอสฟัลติก คอนกรีต สายเข้าขมรม หมู่ที่ ๓	-เพื่อการสัญจรไปมาและ การขนส่งผลผลิตทางการ เกษตร มีความรวดเร็วและ สะดวก	ขนาดกว้าง ๕.๐๐ ม. ยาวไม่น้อยกว่า ๑,๕๓๐ ม.	๔,๐๐๐,๐๐๐	-	-	-	-	ร้อยละความพึง พอใจประชาชนที่ ใช้ถนน	ประชาชนได้รับความ สะดวกในการเดินทาง	อบจ.ปัตตานี
๘	ขุดลอกคลองสาธารณะ สายบูเกะตางอ - ตะโละ มะนะนา ม.๓	เพื่อใช้ในการระบายน้ำใน หมู่บ้าน	ขุดลอกคลองระบายน้ำ	-	๔,๘๐๐,๐๐๐	-	-	-	ขุดลอกคลอง ๑ สาย	การระบายน้ำได้ดี	อบจ.ปัตตานี
๙	ลงหินคลุก ถนนสาย บูเกะตางอ ม.๓	เพื่อให้ราษฎรสัญจรได้ สะดวก	กว้าง ๕.๐๐ เมตร ยาว ๑,๐๐๐ เมตร	-	-	๓,๐๐๐,๐๐๐	-	-	๑,๐๐๐ เมตร	ราษฎรสัญจรได้สะดวก	อบจ.ปัตตานี
๑๐	ขุดลอกคูระบายน้ำ สาย แปลงเกษตร หมู่ที่๓	เพื่อใช้ในการระบายน้ำใน หมู่บ้าน	ขุดลอกคลองระบายน้ำ	๕,๕๐๐,๐๐๐	-	-	-	-	ขุดลอกคลอง ๑ สาย	การระบายน้ำได้ดี	อบจ.ปัตตานี
๑๑	ก่อสร้างถนน คสล.สาย ข้างกูโบร์ ม.๔	เพื่อให้ราษฎรสัญจรได้ สะดวก	กว้าง ๔.๐๐ เมตร ยาว ๑,๓๕๐ เมตร	-	๔,๓๒๐,๐๐๐	-	-	-	๑,๓๕๐ เมตร	ราษฎรสัญจรได้สะดวก	อบจ.ปัตตานี

ยุทธศาสตร์ที่ ๕ การพัฒนาโครงสร้างโครงสร้างพื้นฐานให้ได้มาตรฐาน

แบบ ผ.๐๒/๒

๕.๑ แผนงานอุตสาหกรรมและการโยธา

ที่	โครงการ	วัตถุประสงค์	เป้าหมาย (ผลผลิตของโครงการ)	งบประมาณ					ตัวชี้วัด (KPI)	ผลที่คาดว่าจะได้รับ	หน่วยงาน ที่จะขอ ประสาน
				๒๕๖๖ (บาท)	๒๕๖๗ (บาท)	๒๕๖๘ (บาท)	๒๕๖๙ (บาท)	๒๕๗๐ (บาท)			
๑๒	โครงการก่อสร้างกำแพง คสล. ป้องกันตลิ่งพังคลอง แปลงเกษตร (ช่วงที่ ๒) ม.๓	-เพื่อป้องกันตลิ่งพังในฤดูน้ำ หลาก	ขนาดกว้าง ๓.๐๐ ม. ยาว ๙๐๐ ม. หนาเฉลี่ย ๐.๓๐ ม.หรือมีพื้นที่ไม่ น้อยกว่า ๒,๗๐๐ ตร.ม..	๙,๔๘๐,๐๐๐	-	-	-	-	ป้องกันตลิ่งพัง ร้อยละ ๘๐	การพังทลายของตลิ่ง ลดลง	อบจ.ปัตตานี
๑๓	โครงการก่อสร้างกำแพง คสล. ป้องกันตลิ่งพังคลอง แปลงเกษตร (ช่วงที่ ๒) ม.๔	-เพื่อป้องกันตลิ่งพังในฤดูน้ำ หลาก	ขนาดกว้าง ๓.๐๐ ม. ยาว ๙๐๐ ม. หนาเฉลี่ย ๐.๓๐ ม.หรือมีพื้นที่ไม่ น้อยกว่า ๒,๗๐๐ ตร.ม..	๙,๔๘๐,๐๐๐	-	-	-	-	ร้อยละความพึง พอใจประชาชนที่ ใช้นน	ประชาชนได้รับความ สะดวกในการเดินทาง	อบจ.ปัตตานี
รวม	๑๑ โครงการ			๑๘,๙๖๐,๐๐๐	๑๗,๑๒๔,๐๐๐	๓,๐๐๐,๐๐๐	-	-			

บัญชีครุภัณฑ์
แผนพัฒนาท้องถิ่น (พ.ศ. ๒๕๖๖ - ๒๕๗๐)
องค์การบริหารส่วนตำบลตะโละมะนะ

แบบ ผ.๐๓

ที่	แผนงาน	หมวด	ประเภท	เป้าหมาย (ผลผลิตของครุภัณฑ์)	งบประมาณ					หน่วยงาน รับผิดชอบ หลัก
					๒๕๖๖ (บาท)	๒๕๖๗ (บาท)	๒๕๖๘ (บาท)	๒๕๖๙ (บาท)	๒๕๗๐ (บาท)	
๑	บริหารงานทั่วไป	ครุภัณฑ์	ครุภัณฑ์ สำนักงาน	โซฟฟา ๕ ที่นั่ง จำนวน ๒ ชุด (ตามราคา ท้องตลาดเนื่องจากไม่มีกำหนดในบัญชีราคา มาตรฐานครุภัณฑ์สำนักงานงบประมาณ)	๑๖,๐๐๐	-	-	-	-	สำนักปลัด
๒	บริหารงานทั่วไป	ครุภัณฑ์	ครุภัณฑ์สนาม	เต็นท์ผ้าใบพร้อมโครงเหล็กทรงโค้ง ขนาด ๔.๐๐ X ๘.๐๐ เมตร จำนวน ๗ ตัว (ตาม ราคาท้องตลาดเนื่องจากไม่มีกำหนดในบัญชี ราคามาตรฐานครุภัณฑ์สำนักงานงบประมาณ)	๒๔๐,๐๐๐	-	-	-	-	สำนักปลัด
๓	บริหารงานทั่วไป	ครุภัณฑ์	ครุภัณฑ์โฆษณา และเผยแพร่	กล้องถ่ายรูปดิจิทัล จำนวน ๑ ตัว (ตาม ราคาท้องตลาดเนื่องจากไม่มีกำหนดในบัญชี ราคามาตรฐานครุภัณฑ์สำนักงานงบประมาณ)	-	๒๐,๐๐๐	-	-	-	สำนักปลัด
๔	การรักษาความสงบภายใน	ครุภัณฑ์	ครุภัณฑ์ ไฟฟ้าและวิทยุ	สัญญาณไฟกระพริบพลังงานแสงอาทิตย์แจ้ง บอกทางแยกบริเวณถนนทางแยกร่วม และ ในบริเวณชุมชน พร้อมติดตั้ง	๑๐๐,๐๐๐	-	-	-	-	สำนักปลัด
๕	การรักษาความสงบภายใน	ครุภัณฑ์	ครุภัณฑ์ ไฟฟ้าและวิทยุ	กล้องโทรทัศน์วงจรปิด โดยมีคุณลักษณะ ตามประกาศเกณฑ์ราคากลางและ คุณลักษณะพื้นฐานของระบบกล้องโทรทัศน์ วงจรปิด ของกระทรวงเทคโนโลยีสารสนเทศ และการสื่อสาร	-	๑๔๐,๐๐๐	-	-	-	สำนักปลัด

บัญชีครุภัณฑ์
แผนพัฒนาท้องถิ่น (พ.ศ. ๒๕๖๖ - ๒๕๗๐)
องค์การบริหารส่วนตำบลตะโละเมะนา

แบบ ผ.๐๓

ที่	แผนงาน	หมวด	ประเภท	เป้าหมาย (ผลผลิตของครุภัณฑ์)	งบประมาณ					หน่วยงาน รับผิดชอบ หลัก
					๒๕๖๖ (บาท)	๒๕๖๗ (บาท)	๒๕๖๘ (บาท)	๒๕๖๙ (บาท)	๒๕๗๐ (บาท)	
๖	การรักษาความสงบภายใน	ครุภัณฑ์	ครุภัณฑ์งาน บ้านงานครัว	ถังเก็บน้ำฝนเพื่อช่วยเหลือประชาชนในการ ขาดแคลนน้ำในการอุปโภค-บริโภค จำนวน ๒๐ ถัง โดยมีคุณลักษณะดังนี้ - เป็นถังไฟเบอร์กลาส หรือสแตนเลส ขนาดบรรจุประมาณ ๒,๐๐๐ ลิตร	-	-	-	๒๐๐,๐๐๐	-	สำนักปลัด
๗	การรักษาความสงบภายใน	ครุภัณฑ์	ครุภัณฑ์ ไฟฟ้าและวิทยุ	เครื่องรับ – ส่งวิทยุ ระบบ VHF / FM จำนวน ๒ เครื่อง (ตามราคาท้องตลาด เนื่องจากไม่มีกำหนดในบัญชีราคามาตรฐาน ครุภัณฑ์สำนักงบประมาณ)	-	-	๑๔๔,๐๐๐	-	-	สำนักปลัด
๘	การรักษาความสงบภายใน	ครุภัณฑ์	ครุภัณฑ์ ไฟฟ้าและวิทยุ	เครื่องกำเนิดไฟฟ้าขนาด ๕ กิโลวัตต์ขึ้นไป เครื่องยนต์ดีเซล (ตามราคาท้องตลาด เนื่องจากไม่มีกำหนดในบัญชีราคามาตรฐาน ครุภัณฑ์สำนักงบประมาณ)	-	-	๖๓,๐๐๐	๖๓,๐๐๐		สำนักปลัด
๙	เคหะและชุมชน	ครุภัณฑ์	ครุภัณฑ์ งานบ้านงานครัว	ถังขยะ/ตะแกรงเหล็ก จำนวน ๒๐ ถัง (ตามราคาท้องตลาดเนื่องจากไม่มีกำหนดใน บัญชีราคามาตรฐานครุภัณฑ์สำนัก งบประมาณ)	๑๕๐,๐๐๐	-	-	-	-	กองช่าง

บัญชีครุภัณฑ์
แผนพัฒนาท้องถิ่น (พ.ศ. ๒๕๖๖ - ๒๕๗๐)
องค์การบริหารส่วนตำบลตะโละเมะเนนา

แบบ ผ.๐๓

ที่	แผนงาน	หมวด	ประเภท	เป้าหมาย (ผลผลิตของครุภัณฑ์)	งบประมาณ					หน่วยงาน รับผิดชอบ หลัก
					๒๕๖๖ (บาท)	๒๕๖๗ (บาท)	๒๕๖๘ (บาท)	๒๕๖๙ (บาท)	๒๕๗๐ (บาท)	
๑๐	สาธารณสุข	ครุภัณฑ์	ครุภัณฑ์ การเกษตร	เครื่องพ่นหมอกควัน จำนวน ๒ เครื่อง เครื่อง (ตามราคาท้องตลาดเนื่องจากไม่มี กำหนดในบัญชีราคามาตรฐานครุภัณฑ์ สำนักงบประมาณ)	-	๑๐๐,๐๐๐	-	-	-	สำนักปลัด
๑๑	การศึกษา	ครุภัณฑ์	ครุภัณฑ์ สำนักงาน	ตู้เก็บเอกสาร (ตามราคาท้องตลาดเนื่องจาก ไม่มีกำหนดในบัญชีราคามาตรฐานครุภัณฑ์ สำนักงบประมาณ)	๑๖,๐๐๐	-	-	-	-	กอง การศึกษา
๑๒	การศึกษา	ครุภัณฑ์	ครุภัณฑ์ สำนักงาน	ตู้เหล็ก แบบ ๒ บาน (ตามราคาท้องตลาด เนื่องจากไม่มีกำหนดในบัญชีราคามาตรฐาน ครุภัณฑ์สำนักงบประมาณ)	๒๔๐,๐๐๐	-	-	-	-	กอง การศึกษา
๑๓	การศึกษา	ครุภัณฑ์	ครุภัณฑ์ สำนักงาน	เครื่องปรับอากาศ แบบแยกส่วน (ราคารวม ค่าติดตั้ง) ขนาด ๑๓,๐๐๐ บีทียู จำนวน ๓ เครื่อง (ตามบัญชีราคามาตรฐานครุภัณฑ์ สำนักงบประมาณ)	๒๑,๐๐๐	๒๑,๐๐๐	๒๑,๐๐๐	-	-	กอง การศึกษา
๑๔	การศึกษา	ครุภัณฑ์	ครุภัณฑ์ สำนักงาน	โต๊ะทำงาน สำหรับพนักงาน จำนวน ๒ ชุด (ตามราคาท้องตลาดเนื่องจากไม่มีกำหนดใน บัญชีราคามาตรฐานครุภัณฑ์สำนัก งบประมาณ)	๘,๐๐๐	๘,๐๐๐	๘,๐๐๐	๘,๐๐๐	๘,๐๐๐	กอง การศึกษา

บัญชีครุภัณฑ์
แผนพัฒนาท้องถิ่น (พ.ศ. ๒๕๖๖ - ๒๕๗๐)
องค์การบริหารส่วนตำบลตะโละแมะนา

แบบ ผ.๐๓

ที่	แผนงาน	หมวด	ประเภท	เป้าหมาย (ผลผลิตของครุภัณฑ์)	งบประมาณ					หน่วยงาน รับผิดชอบ หลัก
					๒๕๖๖ (บาท)	๒๕๖๗ (บาท)	๒๕๖๘ (บาท)	๒๕๖๙ (บาท)	๒๕๗๐ (บาท)	
๑๕	การศึกษา	ครุภัณฑ์	ครุภัณฑ์ สำนักงาน	บอร์ดประชาสัมพันธ์ จำนวน ๑ บอร์ด (ตาม ราคาท้องตลาดเนื่องจากไม่มีกำหนดในบัญชี ราคามาตรฐานครุภัณฑ์สำนักงบประมาณ)	๒๐,๐๐๐	๒๐,๐๐๐	๒๐,๐๐๐	๒๐,๐๐๐	๒๐,๐๐๐	กอง การศึกษา
๑๖	การศึกษา	ครุภัณฑ์	ครุภัณฑ์ สำนักงาน	พัดลมเพดาน ขนาด ๑๖ นิ้ว (ตามราคา ท้องตลาดเนื่องจากไม่มีกำหนดในบัญชีราคา มาตรฐานครุภัณฑ์สำนักงบประมาณ)	๑๐,๐๐๐	๑๐,๐๐๐	๑๐,๐๐๐	๑๐,๐๐๐	๑๐,๐๐๐	กอง การศึกษา
๑๗	การศึกษา	ครุภัณฑ์	ครุภัณฑ์ การศึกษา	ครุภัณฑ์การศึกษา (ตามราคาท้องตลาด เนื่องจากไม่มีกำหนดในบัญชีราคามาตรฐาน ครุภัณฑ์สำนักงบประมาณ)	๓๐,๐๐๐	๓๐,๐๐๐	๓๐,๐๐๐	๓๐,๐๐๐	๓๐,๐๐๐	กอง การศึกษา
๑๘	การศึกษา	ครุภัณฑ์	ครุภัณฑ์ ไฟฟ้าและวิทยุ	ไมโครโฟน (ตามราคาท้องตลาดเนื่องจากไม่ มีกำหนดในบัญชีราคามาตรฐานครุภัณฑ์ สำนักงบประมาณ)	๑๐,๐๐๐	๑๐,๐๐๐	๑๐,๐๐๐	๑๐,๐๐๐	๑๐,๐๐๐	กอง การศึกษา
๑๙	การศึกษา	ครุภัณฑ์	ครุภัณฑ์ งานบ้านงานครัว	เครื่องกรองน้ำ (ตามราคาท้องตลาด เนื่องจากไม่มีกำหนดในบัญชีราคามาตรฐาน ครุภัณฑ์สำนักงบประมาณ)	๑๐,๐๐๐	๑๐,๐๐๐	๑๐,๐๐๐	๑๐,๐๐๐	๑๐,๐๐๐	กอง การศึกษา
๒๐	การศึกษา	ครุภัณฑ์	ครุภัณฑ์ งานบ้านงานครัว	เครื่องซักผ้า (ตามราคาท้องตลาดเนื่องจาก ไม่มีกำหนดในบัญชีราคามาตรฐานครุภัณฑ์ สำนักงบประมาณ)	๒๐,๐๐๐	๒๐,๐๐๐	๒๐,๐๐๐	๒๐,๐๐๐	๒๐,๐๐๐	กอง การศึกษา

บัญชีครุภัณฑ์
แผนพัฒนาท้องถิ่น (พ.ศ. ๒๕๖๖ - ๒๕๗๐)
องค์การบริหารส่วนตำบลตะโละแมะนา

แบบ ผ.๐๓

ที่	แผนงาน	หมวด	ประเภท	เป้าหมาย (ผลผลิตของครุภัณฑ์)	งบประมาณ					หน่วยงาน รับผิดชอบ หลัก
					๒๕๖๖ (บาท)	๒๕๖๗ (บาท)	๒๕๖๘ (บาท)	๒๕๖๙ (บาท)	๒๕๗๐ (บาท)	
๒๑	การศึกษา	ครุภัณฑ์	ครุภัณฑ์คอมพิวเตอร์	คอมพิวเตอร์โน้ตบุ๊ก สำหรับงาน ประมวลผล* จำนวน ๑ ตัว (ตามเกณฑ์ราคา กลางและคุณลักษณะพื้นฐานการจัดหา อุปกรณ์และระบบคอมพิวเตอร์ กระทรวง ICT)	๒๒,๐๐๐	-	-	-	-	กอง การศึกษา
๒๒	การศาสนา วัฒนธรรม และนันทนาการ	ครุภัณฑ์	ครุภัณฑ์กีฬา	เครื่องออกกำลังกาย ชุดออกกำลังกาย กลางแจ้ง (ตามราคาท้องตลาดเนื่องจากไม่มี กำหนดในบัญชีราคามาตรฐานครุภัณฑ์ สำนักงบประมาณ)	-	๓๐๐,๐๐๐	-	-	-	กอง การศึกษา
๒๓	การศาสนา วัฒนธรรม และนันทนาการ	ครุภัณฑ์	ครุภัณฑ์อื่น	ที่อาบน้ำและอุปกรณ์สำหรับ حمامศพ ครบ ทุกหมู่บ้าน (ตามราคาท้องตลาดเนื่องจากไม่ มีกำหนดในบัญชีราคามาตรฐานครุภัณฑ์ สำนักงบประมาณ)	-	๒๐๐,๐๐๐	-	-	-	กอง การศึกษา

ส่วนที่ ๔

การติดตามและประเมินผล

การบริหารงานที่ประสบความสำเร็จนั้น ส่วนหนึ่งมาจากการนำนวัตกรรม (Innovation) และกระบวนการบริหารใหม่ๆ มาประยุกต์ใช้ในองค์กร ให้บรรลุวัตถุประสงค์และเป้าหมายที่กำหนดไว้ การติดตามและประเมินผลก็เป็นส่วนหนึ่งของกระบวนการบริหารงาน ซึ่งมีหลักการสำคัญ คือ การติดตามความก้าวหน้าในการปฏิบัติงานและประเมินผลความสำเร็จของงาน อันจะนำไปสู่การปรับปรุงแก้ไขปัญหาร่วมกันให้บรรลุเป้าหมาย จึงต้องมีการติดตามและประเมินผล เพื่อให้ทราบประสิทธิภาพและประสิทธิผล การดำเนินงานขององค์กรว่าอยู่ในระดับใด เหมาะสมหรือสอดคล้องกับสถานการณ์ปัจจุบันหรือไม่

๔.๑ การติดตามและประเมินผลยุทธศาสตร์

กระบวนการของแผนพัฒนาท้องถิ่น (พ.ศ. ๒๕๖๖ – ๒๕๗๐) มีองค์ประกอบ ๓ ส่วน คือ การวางแผน (Planning) การนำแผนไปปฏิบัติ (Implementation) และการติดตามประเมินผล (Monitor and Evaluation) ฉะนั้นการติดตามและประเมินผลยุทธศาสตร์ สามารถดำเนินการได้ดังนี้

๑) ติดตามและประเมินผลกระบวนการ (Process) จัดทำแผนพัฒนาท้องถิ่น โดยตรวจสอบกระบวนการดำเนินการว่าเป็นไปตามวิธีการและขั้นตอนที่กำหนดไว้ตามระเบียบกระทรวงมหาดไทยว่าด้วยการจัดทำแผนพัฒนาขององค์กรปกครองส่วนท้องถิ่น พ.ศ. ๒๕๔๘ และเพิ่มเติมถึง ฉบับที่ ๓ พ.ศ. ๒๕๖๑ เป็นกรอบในการปฏิบัติงานติดตามและประเมินผล

๒) ติดตามและประเมินผลความพึงพอใจของประชาชน ต่อการดำเนินงานตามนโยบายขององค์การบริหารส่วนตำบล เป็นการประเมินผลการดำเนินงานในแต่ละยุทธศาสตร์การพัฒนา โดยออกแบบความสำรวจความพึงพอใจของประชาชน

๔.๒ การติดตามและประเมินผลโครงการ

เป็นการประเมินผลที่ช่วยให้ทราบถึงความก้าวหน้าในการดำเนินงานว่าแผนงานหรือโครงการที่ได้ดำเนินการไปแล้วนั้นให้ผลเป็นอย่างไร นำไปสู่ความสำเร็จตามแผนงานที่กำหนดไว้หรือไม่ มีผลสำเร็จมากน้อยเพียงใดเมื่อเปรียบเทียบกับเป้าหมาย หากมีความล่าช้า มีสาเหตุมาจากอะไร สมควรที่จะได้รับการแก้ไขด้วยวิธีการใด เพื่อให้โครงการดังกล่าวเป็นไปตามวัตถุประสงค์และเป้าหมายที่กำหนดไว้ และยังเป็นเครื่องมือชี้วัดประสิทธิภาพและประสิทธิผลของการดำเนินโครงการ โดยมีประเด็นในการติดตามประเมินผล คือ

๑) การติดตามและประเมินผลการดำเนินงาน โดยมีตัวชี้วัดเชิงปริมาณ คุณภาพ ความพึงพอใจ และขั้นตอนการดำเนินงานซึ่งผู้รับผิดชอบโครงการจะเป็นผู้กำกับตัวชี้วัด

๒) การเบิกจ่ายงบประมาณตามแผนการดำเนินงานประจำปีและเพิ่มเติม

ทั้งนี้องค์การบริหารส่วนตำบล จะนำข้อมูลที่ได้จากการติดตามและประเมินผลโครงการ มาใช้ในการปรับปรุงกระบวนการดำเนินงานให้สอดคล้องกับยุทธศาสตร์ และเป้าหมายที่ได้กำหนดไว้ในแผนพัฒนาท้องถิ่น ให้สามารถตอบสนองและแก้ไขปัญหาความต้องการของประชาชนเป็นสิ่งสำคัญ

ระเบียบ วิธีในการติดตามและประเมิน

๑. ดำเนินการติดตามและประเมินผลแผนพัฒ

๑.๑ แผนพัฒนาท้องถิ่น (พ.ศ. ๒๕๖๖ – ๒๕๗๐)

๑.๒ แผนการดำเนินงานประจำปีงบประมาณ

๒. ประเมินผลความพึงพอใจของประชาชนต่อการดำเนินงานตามยุทธศาสตร์การพัฒนา

๓. ศึกษาความพึงพอใจของประชาชนต่อผลการดำเนินงานตามแผนพัฒนาท้องถิ่นในภาพรวม

เกณฑ์มาตรฐานและตัวชี้วัด

การติดตามและประเมินผลแผนพัฒนาท้องถิ่น ได้มีเกณฑ์มาตรฐาน (Standard Criteria) และตัวชี้วัด (Indicators) เพื่อใช้เป็นกรอบในการประเมินให้เกิดความชัดเจน เป็นระบบมีมาตรฐานและเป็นที่ยอมรับ โดยใช้เกณฑ์มาตรฐานและตัวชี้วัด ดังนี้

เกณฑ์มาตรฐาน (Standard Criteria)	ตัวชี้วัด (Indicators)	กรอบตัวแปร (Attributes)
สัมฤทธิ์ผลและการบรรลุวัตถุประสงค์ของโครงการ	ผลผลิต ผลลัพธ์	ผลต่างระหว่างจำนวนโครงการที่แล้วเสร็จกับจำนวนโครงการทั้งหมด
การสนองตอบความต้องการของประชาชน	ระดับความพึงพอใจ	สัดส่วนของประชาชนกลุ่มเป้าหมายที่พึงพอใจและไม่พอใจ ผลสะท้อนกลับ

ระบบติดตามและประเมินผลแผนการพัฒนาองค์กรปกครองส่วนท้องถิ่น

การวางระบบติดตามและประเมินผลแผนพัฒนาองค์กรปกครองส่วนท้องถิ่นมีสมมุติฐานว่าระบบติดตามและประเมินผลไม่อาจแยกตัวเองออกจากระบบการบริหารแผนทั้งหมด ดังนั้นระบบอื่นๆ ที่เกิดขึ้นก่อนหน้าที่แผนพัฒนาจะดำเนินการ จึงเป็นเหมือนบริบทที่ย่อมจะส่งผลต่อการบริหารแผน และจะส่งผลต่อการติดตามและประเมินผลด้วยเช่นกัน ดังนั้น ระบบติดตามและประเมินผลครั้งนี้สรุปเป็นแผนภาพได้ดังนี้

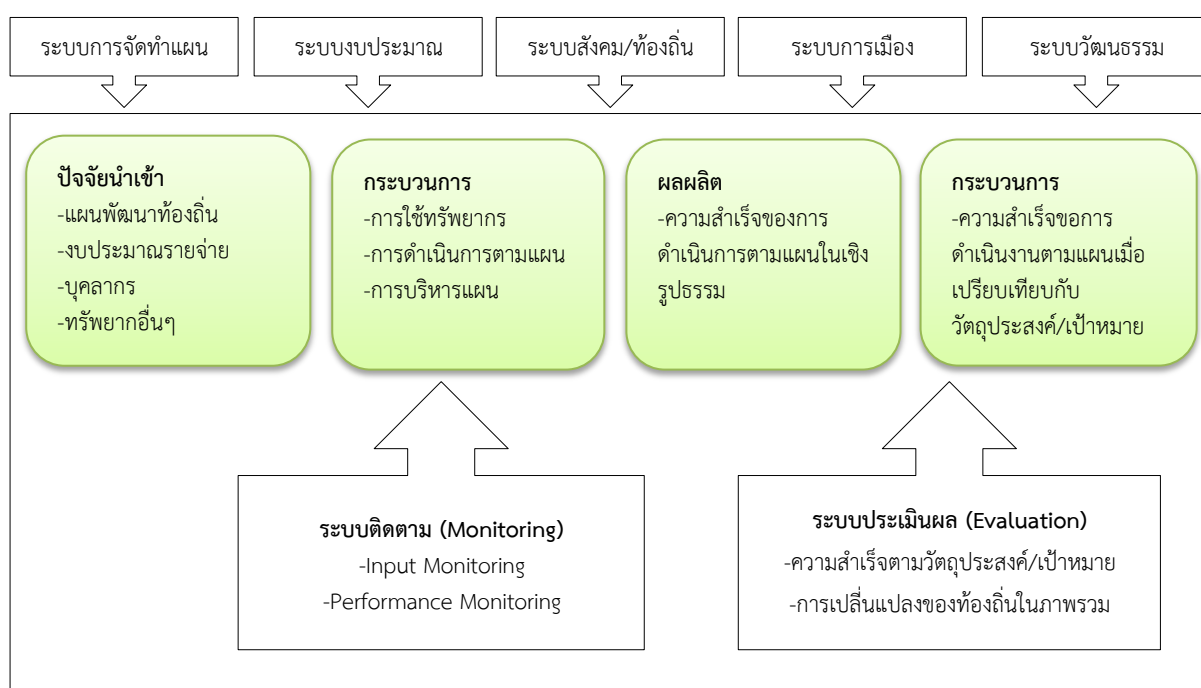

๔.๓ แบบสรุปผลการพัฒนาท้องถิ่นในภาพรวม

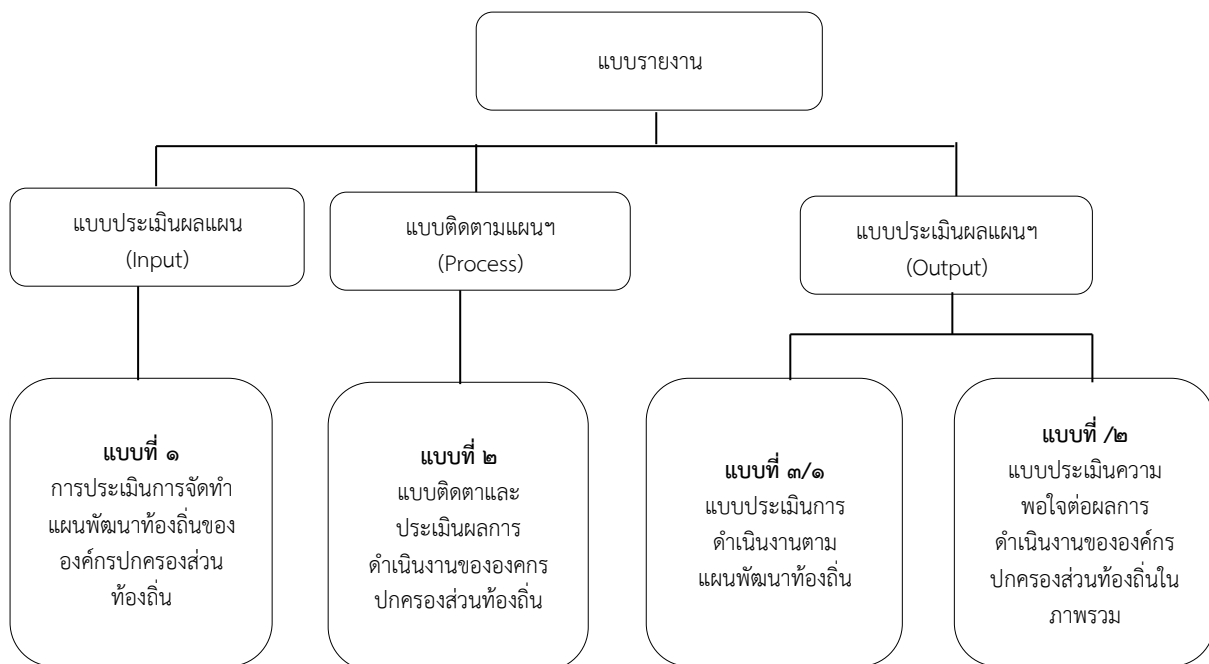

๔.๔ ข้อเสนอแนะในการจัดทำแผนพัฒนาท้องถิ่นในอนาคต

๑. ผลกระทบนำไปสู่นาคต

องค์การบริหารส่วนตำบล ได้จัดบริการสาธารณะเพื่ออำนวยความสะดวกและตอบสนองต่อความต้องการของประชาชนไม่ว่าจะเป็นด้านโครงสร้างพื้นฐาน การศึกษา เศรษฐกิจและสังคมท้องถิ่น ทั้งนี้มุ่งหวังให้ประชาชนมีคุณภาพชีวิตที่ดีขึ้น ในส่วนของการดำเนินโครงการ/กิจกรรมตามแผนพัฒนาท้องถิ่น ซึ่งเป็นการแปลงแผนไปสู่การปฏิบัติ ผลผลิตของโครงการ/กิจกรรม (Output) ได้ก่อให้เกิดผลกระทบ (Impact) ทั้ง ๓ ระดับ คือ ระยะสั้น สามารถเห็นผลสำเร็จได้ทันทีเมื่อดำเนินโครงการ/กิจกรรม แล้วเสร็จ ระยะกลางและระยะยาว ต้องใช้เวลาในการพัฒนาและดำเนินการ โดยในอนาคตองค์การบริหารส่วนตำบลได้วางแผนดำเนินการพัฒนาท้องถิ่นด้านต่างๆ สามารถสรุปได้ดังนี้

ด้าน	แนวทางการพัฒนาในอนาคต
๑. การศึกษา	<ul style="list-style-type: none"> -พัฒนาบุคลากรด้านการศึกษา และสื่ออุปกรณ์การเรียนการสอนให้มีความทันสมัย รวมทั้งพัฒนาหลักสูตรที่ได้มาตรฐานบูรณาการกับหลักสูตรท้องถิ่น สามารถจัดการเรียนการสอนให้เด็กมีผลสัมฤทธิ์ทางการเรียนที่เป็นเลิศ -สนับสนุนทุนการศึกษาแก่นักเรียนยากจนและด้อยโอกาส -จัดการศึกษาและแหล่งเรียนรู้นอกระบบ (TK Park) ให้ครอบคลุมเพื่อเป็นแหล่งเรียนรู้ของประชาชนในการพัฒนาตนเองให้ทันกับสถานการณ์โลกที่ปรับเปลี่ยนไป -เสริมสร้างความเข้าใจและการอยู่ร่วมกันภายใต้หลัก บรม บวร

ด้าน	แนวทางการพัฒนาในอนาคต
๒. กีฬาและนันทนาการ	-ก่อสร้างลานกีฬาและติดตั้งเครื่องออกกำลังกายภายในชุมชน -ก่อสร้างสถานที่ออกกำลังกายเพิ่มเติม
๓. ทรัพยากรธรรมชาติและสิ่งแวดล้อม	-จัดระบบการกำจัดขยะที่มีประสิทธิภาพ สร้างจิตสำนึกในการทิ้งขยะ และส่งเสริมให้มีการคัดแยกขยะตั้งแต่ภายในครัวเรือน -สร้างสวนสาธารณะพร้อมดูแลรักษาสวนสาธารณะ
๔. สุขภาวะและคุณภาพชีวิต	-ปรับปรุงตลาดและสถานประกอบให้มีมาตรฐานผ่านเกณฑ์หลักสุขาภิบาล -รณรงค์ป้องกันโรคไข้เลือดออก ประชาสัมพันธ์เกี่ยวกับโรคระบาดต่างๆ เช่น โรคติดเชื้อไวรัสโคโรนา (Covid-๑๙) ทั้งในชุมชนและสถานศึกษา -เพิ่มมาตรการดูแลและสร้างภูมิคุ้มกันทางสังคมให้แก่เด็กและเยาวชนให้รู้เท่าทันถึงโทษและรูปแบบการแพร่ระบาด รวมถึงวิธีการหลีกเลี่ยง -ให้การดูแลและช่วยผู้ด้อยโอกาส/ผู้พิการอย่างทั่วถึงได้มาตรฐานและมีความเท่าเทียมกัน -เตรียมความพร้อมสำหรับผู้เข้าสู่วัยผู้สูงอายุ และสนับสนุนการดำเนินงานองค์กรผู้สูงอายุ -เสริมสร้างความปลอดภัยในชีวิต และทรัพย์สินแก่ประชาชน
๕. การบริหารงาน	-ส่งเสริมให้ประชาชนเข้ามามีบทบาทและมีส่วนร่วมในการพัฒนาท้องถิ่น -พัฒนาระบบการจัดเก็บภาษี เพิ่มมาตรการและวางแผนการจัดเก็บภาษีให้เป็นไปตามเป้าหมาย -เพิ่มประสิทธิภาพการประชาสัมพันธ์ข้อมูลข่าวสารต่างๆ ขององค์การบริหารส่วนตำบลให้ครอบคลุมและทั่วถึง และเพิ่มช่องทางการประชาสัมพันธ์ทางสื่อโซเชียล สื่อตามสาย เว็บไซต์ ฯลฯ
๖. โครงสร้างพื้นฐาน	-จัดให้มีระบบสาธารณูปโภคและสาธารณูปการที่เหมาะสม และเพียงพอในพื้นที่ สามารถพัฒนาพื้นที่ให้มีความเจริญ และรองรับการขยายตัวของชุมชน -พัฒนาระบบการให้บริการน้ำประปาให้ครอบคลุมและมีประสิทธิภาพ และพัฒนาคุณภาพน้ำประปาให้เป็นน้ำประปาดื่มได้

➤แนวทางการพิจารณาการติดตามและประเมินผลโครงการเพื่อความสอดคล้องแผนพัฒนาท้องถิ่น ประกอบด้วย

๑. การสรุปสถานการณ์การพัฒนา ๑๐ คะแนน
๒. การประเมินผลการนำแผนพัฒนาท้องถิ่นไปปฏิบัติในเชิงปริมาณ ๑๐ คะแนน
๓. การประเมินผลการนำแผนพัฒนาท้องถิ่นไปปฏิบัติในเชิงคุณภาพ ๑๐ คะแนน
๔. ยุทธศาสตร์และแผนงาน ๑๐ คะแนน
๕. โครงการพัฒนา ๖๐ คะแนน ประกอบด้วย
 - (๕.๑) ความชัดเจนของชื่อโครงการ ๕ คะแนน
 - (๕.๒) กำหนดวัตถุประสงค์สอดคล้องกับโครงการ ๕ คะแนน
 - (๕.๓) เป้าหมาย (ผลผลิตของโครงการ) มีความชัดเจนนำไปสู่การตั้งงบประมาณได้ถูกต้อง ๕ คะแนน
 - (๕.๔) โครงการมีความสอดคล้องกับแผนยุทธศาสตร์ชาติ ๒๐ ปี ๕ คะแนน
 - (๕.๕) เป้าหมาย (ผลผลิตของโครงการ) มีความสอดคล้องกับแผนพัฒนาเศรษฐกิจและสังคมแห่งชาติ ฉบับที่ ๑๒ ๕ คะแนน
 - (๕.๖) โครงการมีความสอดคล้องกับ Thailand ๔.๐ ๕ คะแนน
 - (๕.๗) โครงการสอดคล้องกับยุทธศาสตร์จังหวัด ๕ คะแนน
 - (๕.๘) โครงการแก้ไขปัญหาความยากจนหรือการเสริมสร้างให้ประเทศชาติมั่นคง มั่งคั่งยั่งยืน ภายใต้หลักปรัชญา ๕ คะแนน
 - (๕.๙) งบประมาณ มีความสอดคล้องกับเป้าหมาย (ผลผลิตของโครงการ) ๕ คะแนน
 - (๕.๑๐) มีการประมาณการราคาถูกต้องตามหลักวิธีการงบประมาณ ๕ คะแนน
 - (๕.๑๑) มีการกำหนดตัวชี้วัด (KPI) และสอดคล้องกับวัตถุประสงค์และผลที่คาดว่าจะได้รับ ๕ คะแนน
 - (๕.๑๒) ผลที่คาดว่าจะได้รับ สอดคล้องกับวัตถุประสงค์ ๕ คะแนน

แนวทางเบื้องต้นในการให้คะแนนแนวทางการพิจารณาการติดตามและประเมินผลยุทธศาสตร์เพื่อความสอดคล้องแผนพัฒนาท้องถิ่นขององค์กรปกครองส่วนท้องถิ่น

๑. ข้อมูลสภาพทั่วไปและข้อมูลพื้นฐานขององค์กรปกครองส่วนท้องถิ่น ประกอบด้วยข้อมูลดังนี้

- (๑) ข้อมูลเกี่ยวกับด้านกายภาพ เช่น ที่ตั้งของหมู่บ้าน /ชุมชน/ตำบลลักษณะภูมิประเทศ ลักษณะภูมิอากาศ ลักษณะของดิน ลักษณะของ แหล่งน้ำ ลักษณะของไม้/ป่าไม้ ฯลฯ ด้านการเมือง/การปกครอง เช่น เขตการปกครอง การเลือกตั้ง ฯลฯ
- (๒) ข้อมูลเกี่ยวกับด้านการเมือง/การปกครอง เช่น เขตการปกครอง การเลือกตั้ง ฯลฯ ประชากร เช่น ข้อมูลเกี่ยวกับจำนวนประชากร และ ช่วงอายุและจำนวนประชากร ฯลฯ
- (๓) ข้อมูลเกี่ยวกับสภาพทางสังคมเช่นการศึกษาสาธารณสุขอาชญากรรม ยาเสพติด การสังคม สงเคราะห์ ฯลฯ
- (๔) ข้อมูลเกี่ยวกับระบบบริการพื้นฐาน เช่น การคมนาคมขนส่ง การไฟฟ้า การประปา โทรศัพท์ ฯลฯ
- (๕) ข้อมูลเกี่ยวกับระบบเศรษฐกิจ เช่น การเกษตร การประมง การปศุสัตว์ การบริการ การท่องเที่ยว อุตสาหกรรม การพาณิชย์/กลุ่มอาชีพ แรงงาน ฯลฯ และเศรษฐกิจพอเพียงท้องถิ่น (ด้านการเกษตรและแหล่งน้ำ)
- (๖) ข้อมูลเกี่ยวกับศาสนา ประเพณี วัฒนธรรม เช่น การนับถือศาสนา ประเพณีและงานประจำปี ภูมิปัญญาท้องถิ่น ภาษาถิ่น สินค้าพื้นเมือง และของที่ระลึก ฯลฯ และอื่นๆ

(๗) ข้อมูลเกี่ยวกับทรัพยากรธรรมชาติ เช่น น้ำ ป่าไม้ ภูเขา คุณภาพของ ทรัพยากรธรรมชาติ ฯลฯ

(๘) การสำรวจและจัดเก็บข้อมูลเพื่อการจัดทำแผนพัฒนาท้องถิ่นหรือ การใช้ข้อมูล จปฐ.

(๙) การประชุมประชาคมท้องถิ่น รูปแบบ วิธีการ และการดำเนินการ ประชุมประชาคมท้องถิ่น โดยใช้กระบวนการร่วมคิด ร่วมทำร่วมตัดสินใจ ร่วมตรวจสอบ ร่วมรับประโยชน์ ร่วมแก้ปัญหา ปรัชญาหรือแลกเปลี่ยนเรียนรู้ เพื่อแก้ปัญหาสำหรับการพัฒนาท้องถิ่นตามอำนาจหน้าที่ขององค์กรปกครองส่วนท้องถิ่น

๒. การวิเคราะห์สถานการณ์และศักยภาพ ประกอบด้วยข้อมูลดังนี้

(๑) การวิเคราะห์ที่ครอบคลุมความเชื่อมโยง ความสอดคล้องยุทธศาสตร์ จังหวัด ยุทธศาสตร์การพัฒนาขององค์กรปกครองส่วนท้องถิ่นในเขต จังหวัดยุทธศาสตร์ขององค์กรปกครองส่วนท้องถิ่น นโยบายของผู้บริหารท้องถิ่น รวมถึงความเชื่อมโยงแผนยุทธศาสตร์ชาติ ๒๐ ปี แผนพัฒนาเศรษฐกิจและสังคมแห่งชาติ และ Thailand ๔.๐

(๒) การวิเคราะห์การใช้ผังเมืองรวมหรือผังเมืองเฉพาะและการบังคับใช้ ผลของการบังคับใช้สภาพการณ์ที่เกิดขึ้นต่อการพัฒนาท้องถิ่น

(๓) การวิเคราะห์ทางสังคม เช่น ด้านแรงงาน การศึกษา สาธารณสุข ความยากจน อาชญากรรม ปัญหายาเสพติด เทคโนโลยี จารัตประเพณี วัฒนธรรม ภูมิปัญญาท้องถิ่น เป็นต้น

(๔) การวิเคราะห์ทางเศรษฐกิจ ข้อมูลด้านรายได้ครัวเรือน การส่งเสริม อาชีพ กลุ่มอาชีพ กลุ่มทางสังคม การพัฒนาอาชีพและกลุ่มต่างๆ สภาพ ทางเศรษฐกิจและความเป็นอยู่ทั่วไป เป็นต้น

(๕) การวิเคราะห์ สิ่งแวดล้อม พื้นที่สีเขียว ธรรมชาติ ต่างๆ ทาง ภูมิศาสตร์กระบวนการ หรือสิ่งที่เกิดขึ้น การประดิษฐ์ที่มีผลต่อสิ่งแวดล้อมและการพัฒนา

(๖) ผลการวิเคราะห์ศักยภาพเพื่อประเมินสภาพการพัฒนาในปัจจุบันและโอกาสการพัฒนาในอนาคตของท้องถิ่น ด้วยเทคนิค SWOT Analysis ที่อาจส่งผลการดำเนินงานได้แก่ S-Strength (จุดแข็ง) W- Weakness (จุดอ่อน) O-Opportunity (โอกาส) และT-Threat (อุปสรรค)

(๗) สรุปประเด็นปัญหาและความต้องการของประชาชนเชิงพื้นที่ที่มีการนำเสนอปัญหา ค้นหาสาเหตุของปัญหาหรือสมมติฐานของปัญหา แนวทางการแก้ไขปัญหาหรือวิธีการแก้ไขปัญหา การกำหนดวัตถุประสงค์เพื่อแก้ไขปัญหา

๓. ยุทธศาสตร์ ประกอบด้วยข้อมูลดังนี้

๓.๑ ยุทธศาสตร์ขององค์กรปกครองส่วนท้องถิ่น

สอดคล้องกับสภาพสังคม เศรษฐกิจ สิ่งแวดล้อมของท้องถิ่น ประเด็นปัญหาการพัฒนาและแนวทางการพัฒนาที่สอดคล้องกับยุทธศาสตร์ขององค์กรปกครองส่วนท้องถิ่นและเชื่อมโยงหลักประชารัฐ แผนยุทธศาสตร์ชาติ ๒๐ ปี แผนพัฒนาเศรษฐกิจและสังคมแห่งชาติ และThailand ๔.๐สอดคล้องและเชื่อมโยงกับสภาพสังคม เศรษฐกิจ สิ่งแวดล้อมของท้องถิ่นและยุทธศาสตร์จังหวัด และเชื่อมโยงหลักประชารัฐ แผนยุทธศาสตร์ชาติ ๒๐ ปี แผนพัฒนาเศรษฐกิจและสังคมแห่งชาติ และThailand ๔.๐

๓.๒ ยุทธศาสตร์ขององค์กรปกครองส่วนท้องถิ่นในเขตจังหวัด

สอดคล้องและเชื่อมโยงกับสภาพสังคม เศรษฐกิจ สิ่งแวดล้อมของท้องถิ่น และยุทธศาสตร์จังหวัด และเชื่อมโยงหลักประชารัฐ แผนยุทธศาสตร์ชาติ ๒๐ ปี แผนพัฒนาเศรษฐกิจและสังคมแห่งชาติ และ Thailand ๔.๐ สอดคล้องกับแผนพัฒนาเศรษฐกิจและสังคมแห่งชาติ แผนการบริหารราชการแผ่นดิน นโยบาย/ยุทธศาสตร์ คสช.และนโยบายรัฐบาล หลักประชารัฐ แผนยุทธศาสตร์ชาติ๒๐ ปีและThailand ๔.๐

๓.๓ ยุทธศาสตร์จังหวัด

สอดคล้องกับแผนพัฒนาเศรษฐกิจและสังคมแห่งชาติ แผนการบริหาร ราชการแผ่นดินนโยบาย/ยุทธศาสตร์คสช. และนโยบายรัฐบาล หลักประชารัฐ แผนยุทธศาสตร์ชาติ 20 ปีและThailand 4.0

๓.๔ วิสัยทัศน์ ซึ่งมีลักษณะแสดงสถานภาพที่องค์กรปกครองส่วนท้องถิ่น ต้องการจะเป็นหรือบรรลุถึงอนาคตอย่างชัดเจน สอดคล้องกับโอกาสและศักยภาพที่เป็นลักษณะเฉพาะขององค์กรปกครองส่วนท้องถิ่น และสัมพันธ์กับโครงการพัฒนาท้องถิ่น

๓.๕ กลยุทธ์แสดงให้เห็นช่องทางวิธีการภารกิจหรือสิ่งที่ต้องทำตามอำนาจหน้าที่ ขององค์กรปกครองส่วนท้องถิ่นที่จะนำไปสู่การบรรลุวิสัยทัศน์หรือแสดงให้เห็นถึงความชัดเจนในสิ่งที่จะดำเนินการให้บรรลุวิสัยทัศน์นั้น

๓.๖ เป้าประสงค์ของแต่ละประเด็นกลยุทธ์ เป้าประสงค์ของแต่ละประเด็นกลยุทธ์มีความสอดคล้องและสนับสนุนต่อกลยุทธ์ที่จะเกิดขึ้น มุ่งหมายสิ่งหนึ่งสิ่งใดที่ชัดเจน

๓.๗ จุดยืนทางยุทธศาสตร์(Positioning) ความมุ่งมั่นอันแน่วแน่ในการวางแผนพัฒนาท้องถิ่น เพื่อให้บรรลุ วิสัยทัศน์ขององค์กรปกครองส่วนท้องถิ่น ซึ่งเกิดจากศักยภาพของพื้นที่จริงที่จะนำไปสู่ผลสำเร็จทางยุทธศาสตร์

๓.๘ แผนงาน แผนงานหรือจุดมุ่งหมายเพื่อการพัฒนาในอนาคต กำหนดจุดมุ่งหมายในเรื่องใดเรื่องหนึ่งหรือแผนงานที่เกิดจากเป้าประสงค์ตัวชี้วัด ค่าเป้าหมาย กลยุทธ์ จุดยืนทางยุทธศาสตร์และยุทธศาสตร์ขององค์กรปกครองส่วนท้องถิ่นที่มีความชัดเจน นำไปสู่การจัดทำโครงการพัฒนาท้องถิ่นในแผนพัฒนาท้องถิ่น โดยระบุแผนงานและความเชื่อมโยงดังกล่าว

๓.๙ ความเชื่อมโยงของยุทธศาสตร์ในภาพรวม ความเชื่อมโยงองค์กรรวมทั้งนำไปสู่การพัฒนาท้องถิ่นที่เกิดผลผลิต/โครงการจากแผนยุทธศาสตร์ชาติ ๒๐ ปี แผนพัฒนาเศรษฐกิจและสังคม แห่งชาติฉบับที่ ๑๒ Thailand ๔.๐ แผนพัฒนาภาค/แผนพัฒนากลุ่มจังหวัด/แผนพัฒนาจังหวัด ยุทธศาสตร์การพัฒนาขององค์กรปกครองส่วนท้องถิ่นในเขตจังหวัดและยุทธศาสตร์ขององค์กรปกครองส่วนท้องถิ่น

๓.๑๐ ผลผลิต/โครงการ เป็นผลผลิตที่เป็นชัดหรือเป็นโครงการที่เป็นชัด กลุ่มหรืออันหนึ่งอันเดียวกัน ลักษณะเดียวกัน เป็นต้น เพื่อนำไปสู่การจัดทำ โครงการเพื่อพัฒนาท้องถิ่นในแผนพัฒนาท้องถิ่นอย่างถูกต้องและครบถ้วน

๒. การติดตามและประเมินผลโครงการ

๒. แนวทางการพิจารณาการติดตามและประเมินผลโครงการเพื่อความสอดคล้องแผนพัฒนาท้องถิ่น ประกอบด้วย

๒.๑ การสรุปสถานการณ์การพัฒนา ๑๐ คะแนน

๒.๒ การประเมินผลการนำแผนพัฒนาท้องถิ่นไปปฏิบัติในเชิงปริมาณ ๑๐ คะแนน

๒.๓ การประเมินผลการนำแผนพัฒนาท้องถิ่นไปปฏิบัติในเชิงคุณภาพ ๑๐ คะแนน

๒.๔ แผนงานและยุทธศาสตร์ ๑๐ คะแนน

๒.๕ โครงการพัฒนา ๖๐ คะแนน ประกอบด้วย

(๑) ความชัดเจนของชื่อโครงการ ๕ คะแนน

(๒) กำหนดวัตถุประสงค์สอดคล้องกับโครงการ ๕ คะแนน

(๓) เป้าหมาย (ผลผลิตของโครงการ) มีความชัดเจนนำไปสู่การตั้งงบประมาณได้ถูกต้อง ๕ คะแนน

(๔) โครงการมีความสอดคล้องกับแผนยุทธศาสตร์ชาติ ๒๐ ปี ๕ คะแนน

(๕) เป้าหมาย (ผลผลิตของโครงการ) มีความสอดคล้องกับแผนพัฒนาเศรษฐกิจและสังคม แห่งชาติ ฉบับที่ ๑๒ ๕ คะแนน

(๖) โครงการมีความสอดคล้องกับ Thailand ๔.๐ ๕ คะแนน

- (7) โครงการสอดคล้องกับยุทธศาสตร์จังหวัด 5 คะแนน
- (๘) โครงการแก้ไขปัญหาความยากจนหรือการเสริมสร้างให้ประเทศชาติมั่นคง มั่งคั่งยั่งยืน ภายใต้หลักปรัชญา ๕ คะแนน
- (๙) งบประมาณ มีความสอดคล้องกับเป้าหมาย (ผลผลิตของโครงการ) ๕ คะแนน
- (๑๐) มีการประมาณการราคาถูกต้องตามหลักวิธีการงบประมาณ ๕ คะแนน
- (๑๑) มีการกำหนดตัวชี้วัด (KPI) และสอดคล้องกับวัตถุประสงค์และผลที่คาดว่าจะได้รับ ๕ คะแนน
- (๑๒) ผลที่คาดว่าจะได้รับ สอดคล้องกับวัตถุประสงค์ ๕ คะแนน

คะแนนรวม ๑๐๐ คะแนน เกณฑ์ที่ควรได้เพื่อให้เกิดความสอดคล้องและขับเคลื่อนการ

พัฒนาท้องถิ่นขององค์กรปกครองส่วนท้องถิ่น ไม่ควรน้อยกว่าร้อยละ ๘๐ (๘๐ คะแนน)

แนวทางเบื้องต้นในการให้คะแนนแนวทางการพิจารณาการติดตามและประเมินผลโครงการเพื่อความสอดคล้องแผนพัฒนาท้องถิ่นสี่ปีขององค์กรปกครองส่วนท้องถิ่น

๑. การสรุปสถานการณ์การพัฒนา

เป็นการวิเคราะห์กรอบการจัดทำยุทธศาสตร์ขององค์กรปกครองส่วนท้องถิ่น (ใช้การวิเคราะห์ SWOT Analysis/Demand (Demand Analysis)/Global Demand และTrend ปัจจัยและสถานการณ์การเปลี่ยนแปลงที่มีผลต่อการพัฒนา อย่างน้อยต้องประกอบด้วย การวิเคราะห์ศักยภาพด้านเศรษฐกิจ, ด้านสังคม, ด้านทรัพยากรธรรมชาติ และสิ่งแวดล้อม)

๒. การประเมินผลการนำแผนพัฒนาท้องถิ่นสี่ปีไปปฏิบัติในเชิงปริมาณ

๑) การควบคุมที่มีการใช้ตัวเลขต่างๆ เพื่อนำมาใช้วัดผลในเชิงปริมาณ เช่น การวัดจำนวนโครงการ กิจกรรมงานต่างๆ ก็คือผลผลิตนั่นเองว่า เป็นไปตามที่ตั้งเป้าหมายเอาไว้หรือไม่จำนวนที่ดำเนินการจริงตามที่ได้ กำหนดไว้เท่าไรจำนวนที่ไม่สามารถดำเนินการได้มีจำนวนเท่าไร สามารถอธิบายได้ตามหลักประสิทธิภาพ (Efficiency)ของการพัฒนาท้องถิ่นตามอำนาจหน้าที่ที่ได้กำหนดไว้

๒) วิเคราะห์ผลกระทบ/สิ่งที่กระทบ (Impact) โครงการที่ดำเนินการในเชิงปริมาณ (Quantitative)

๓. การประเมินผลการนำแผนพัฒนาท้องถิ่นสี่ปีไปปฏิบัติในเชิงคุณภาพ

๑) การประเมินประสิทธิผลของแผนพัฒนาในเชิงคุณภาพคือการนำเอาเทคนิคต่างๆ มาใช้เพื่อวัดว่าภารกิจ โครงการ กิจกรรม งานต่างๆ ที่ดำเนินการในพื้นที่นั้นๆ ตรงต่อความต้องการของประชาชนหรือไม่และเป็นไปตามอำนาจหน้าที่หรือไม่ ประชาชนพึงพอใจหรือไม่ สิ่งของ วัสดุ ครุภัณฑ์ การดำเนินการต่างๆ มีสภาพหรือลักษณะถูกต้อง คงทนถาวร สามารถใช้ได้ตามวัตถุประสงค์หรือไม่ ซึ่งเป็นไปตามหลักประสิทธิผล (Effectiveness) ผลการปฏิบัติราชการที่บรรลุวัตถุประสงค์และเป้าหมายของแผน การปฏิบัติราชการตามที่ได้รับงบประมาณมาดำเนินการ รวมถึงสามารถเทียบเคียงกับส่วนราชการหรือหน่วยงาน

๒) วิเคราะห์ผลกระทบ/สิ่งที่กระทบ (Impact) โครงการที่ดำเนินการใน เชิงคุณภาพ (Qualitative)

๔ .แผนงานและยุทธศาสตร์การพัฒนา

๑) วิเคราะห์แผนงาน งาน ที่เกิดจากด้านต่างๆ มีความสอดคล้องกับยุทธศาสตร์ขององค์กรปกครองส่วนท้องถิ่นในมิติต่างๆ จนนำไปสู่การ จัดทำโครงการพัฒนาท้องถิ่นโดยใช้ SWOT Analysis/Demand (Demand Analysis)/Global Demand/Trend หรือหลักการบูรณาการ (Integration) กับองค์กรปกครองส่วนท้องถิ่นที่มีพื้นที่ติดต่อกัน

๒) วิเคราะห์แผนงานงาน ที่เกิดจากด้านต่างๆที่สอดคล้องกับการแก้ไขปัญหาความยากจน หลักปรัชญา

๕. โครงการพัฒนา

๕.๑ ความชัดเจนของโครงการ เป็นโครงการที่มีวัตถุประสงค์สนองต่อแผนยุทธศาสตร์การพัฒนาขององค์กรปกครองส่วนท้องถิ่นและดำเนินการเพื่อให้การพัฒนาบรรลุตามวิสัยทัศน์ขององค์กรปกครองส่วนท้องถิ่นที่กำหนดไว้ ชื่อโครงการมีความชัดเจน มุ่งไปเรื่องใดเรื่องหนึ่งอ่านแล้วเข้าใจได้ว่าจะพัฒนาอะไรในอนาคต

๕.๒ กำหนดวัตถุประสงค์ สอดคล้องกับโครงการ

มีวัตถุประสงค์ชัดเจน (clear objective) โครงการต้องกำหนดวัตถุประสงค์สอดคล้องกับความเป็นมาของโครงการสอดคล้องกับหลักการและเหตุผล วิธีการดำเนินงานต้องสอดคล้องกับวัตถุประสงค์ ความเป็นไปได้ชัดเจน มีลักษณะเฉพาะเจาะจง

๕.๓ เป้าหมาย (ผลผลิตของโครงการ) มีความชัดเจนนำไปสู่การตั้งงบประมาณได้ถูกต้อง

สภาพที่อยากให้เกิดขึ้นในอนาคตเป็นทิศทางที่ต้องไปให้ถึงเป้าหมายต้อง ชัดเจนสามารถระบุจำนวนเท่าไร กลุ่มเป้าหมายคืออะไร มีผลผลิต อย่างไร กลุ่มเป้าหมาย พื้นที่ดำเนินงาน และระยะเวลาดำเนินงานอธิบายให้ชัดเจนว่าโครงการนี้จะทำที่ไหน เริ่มต้นในช่วงเวลาใดและจบ ลงเมื่อไร ใครคือกลุ่มเป้าหมายของโครงการ หากกลุ่มเป้าหมายมีหลายกลุ่มให้บอกชัดเจนไปว่าใครคือกลุ่มเป้าหมายหลักใครคือกลุ่มเป้าหมายรอง

๕.๔ โครงการมีความสอดคล้องกับแผนยุทธศาสตร์ ๒๐ ปี

โครงการสอดคล้องกับ (๑) ความมั่นคง (๒) การสร้างความสามารถในการแข่งขัน (๓) การพัฒนาและเสริมสร้างศักยภาพคน (๔) การสร้างโอกาสความเสมอภาคและเท่าเทียมกันทางสังคม (๕) การสร้างการเติบโตบนคุณภาพชีวิตที่เป็นมิตรต่อสิ่งแวดล้อม (๖) การปรับสมดุลและพัฒนาระบบการบริหารจัดการภาครัฐ เพื่อให้เกิดความมั่นคง มั่งคั่ง ยั่งยืน

๕.๕ เป้าหมาย (ผลผลิตของโครงการ) มีความสอดคล้องกับแผนพัฒนาเศรษฐกิจและสังคมแห่งชาติ

โครงการมีความสอดคล้องกับแผนพัฒนาเศรษฐกิจและสังคมแห่งชาติ ฉบับที่ ๑๒ โดย (๑) ยึดหลักปรัชญาของเศรษฐกิจพอเพียง (๒) ยึดคนเป็นศูนย์กลางการพัฒนา (๓) ยึดวิสัยทัศน์ภายใต้ยุทธศาสตร์ชาติ ๒๐ ปี (๔) ยึดเป้าหมายอนาคตประเทศไทย ๒๕๗๙ (๕) ยึดหลักการนำไปสู่การปฏิบัติให้เกิดผลสัมฤทธิ์อย่างจริงจังใน ๕ ปีที่ต่อยอดไปผลสัมฤทธิ์ที่เป็นเป้าหมายระยะยาวภายใต้แนวทางการพัฒนา (๑) การยกระดับศักยภาพการแข่งขันและการหลุดพ้นกับดักรายได้ปานกลางสู่รายได้สูง (๒) การพัฒนาศักยภาพคนตามช่วงวัยและการปฏิรูประบบเพื่อสร้างสังคมสูงวัยอย่างมีคุณภาพ (๓) การลดความเหลื่อมล้ำทางสังคม (๔) การรองรับการเชื่อมโยงภูมิภาคและความเป็นเมือง (๕) การสร้างความเจริญเติบโตทางเศรษฐกิจและสังคมอย่างเป็นมิตรกับสิ่งแวดล้อม (๖) การบริหารราชการแผ่นดินที่มีประสิทธิภาพ

๕.๖ โครงการมีความสอดคล้องกับ Thailand๔.๐

โครงการมีลักษณะหรือสอดคล้องกับการปรับเปลี่ยนโครงสร้างเศรษฐกิจ ไปสู่ Value-Based Economy หรือเศรษฐกิจที่ขับเคลื่อนด้วยนวัตกรรมทำน้อยได้มาก เช่น (๑) เปลี่ยนจากการผลิตสินค้าโภคภัณฑ์ ไปสู่สินค้าเชิงนวัตกรรม (๒) เปลี่ยนจากการขับเคลื่อนประเทศด้วยภาคอุตสาหกรรมไปสู่การขับเคลื่อนด้วยเทคโนโลยี ความคิดสร้างสรรค์และนวัตกรรม (๓) เปลี่ยนจากการเน้นภาคการผลิตสินค้าไปสู่การเน้นภาคบริการมากขึ้น รวมถึงโครงการที่เติมเต็มด้วยวิทยาการ ความคิด สร้างสรรค์นวัตกรรม วิทยาศาสตร์เทคโนโลยี และการวิจัยและพัฒนาแล้ว ต่อยอดความได้เปรียบเชิงเปรียบเทียบเช่น ด้านเกษตร เทคโนโลยีชีวภาพ สาธารณสุข วัฒนธรรม ฯลฯ

๕.๗ โครงการสอดคล้อง กับยุทธศาสตร์จังหวัด

โครงการพัฒนาท้องถิ่นมีความสอดคล้องกับห้วงระยะเวลาของแผนพัฒนาจังหวัดที่ได้กำหนดขึ้น เพื่อขับเคลื่อนการพัฒนาท้องถิ่น เสมือนหนึ่งการขับเคลื่อนการพัฒนาจังหวัด ซึ่งไม่สามารถแยกส่วนใดส่วนหนึ่ง

ออกจากกันได้ นอกจากนี้โครงการพัฒนาท้องถิ่นต้องเป็นโครงการเชื่อมต่อหรือเดินทางไปด้วยกันกับยุทธศาสตร์จังหวัดที่ได้กำหนดขึ้นที่เป็นปัจจุบัน

๕.๘ โครงการแก้ไขปัญหาความยากจนหรือการเสริมสร้างให้ประเทศชาติมั่นคง มั่งคั่ง ยั่งยืน ภายใต้หลักประชารัฐ

โครงการพัฒนาท้องถิ่นมีความสอดคล้องกับห้วงระยะเวลาของเป็นโครงการที่ดำเนินการภายใต้พื้นฐานความพอเพียงที่ประชาชน ดำเนินการเองหรือร่วมดำเนินการ เป็นโครงการต่อยอดและขยายได้ เป็นโครงการที่ประชาชนต้องการเพื่อให้เกิดความยั่งยืน ซึ่งมีลักษณะที่จะให้ท้องถิ่นมีความมั่นคง มั่งคั่ง ยั่งยืน เป็นท้องถิ่นที่พัฒนาแล้วด้วย การพัฒนาตามปรัชญาเศรษฐกิจพอเพียง

๕.๙ งบประมาณ มีความสอดคล้องกับเป้าหมาย (ผลผลิตของโครงการ)

งบประมาณโครงการพัฒนาจะต้องคำนึงถึงหลักสำคัญ ๕ ประการในการ จัดทำโครงการได้แก่ (๑) ความประหยัด (Economy) (๒) ความมีประสิทธิภาพ (Efficiency) (๓) ความมีประสิทธิภาพ (Effectiveness) (๔) ความยุติธรรม (Equity) (๕) ความโปร่งใส (Transparency)

๕.๑๐ มีการประมาณการราคาถูกต้องตามหลักวิธีการงบประมาณ

การประมาณการราคาเพื่อการพัฒนาต้องให้สอดคล้องกับโครงการถูกต้องตามหลักวิชาการทางช่างหลักของราคากลาง ราคากลางท้องถิ่น มีความโปร่งใสในการกำหนดราคาและตรวจสอบได้ในเชิงประจักษ์

๕.๑๑ มีการกำหนดตัวชี้วัด (KPI) และสอดคล้องกับวัตถุประสงค์ และผลที่คาดว่าจะได้รับ

มีการกำหนดดัชนีชี้วัดผลงาน (Key PerformanceIndicator:KPI) ที่สามารถวัดได้ (measurable) ใช้บอกประสิทธิผล (effectiveness) ใช้บอกประสิทธิภาพ (efficiency) ได้ เช่น การกำหนดความพึงพอใจ การกำหนดร้อยละ การกำหนดอันเกิดจากผลของวัตถุประสงค์ที่เกิดที่สิ่งที่ได้รับ (การคาดการณ์ คาดว่าจะได้รับ)

๕.๑๒ ผลที่คาดว่าจะได้รับสอดคล้องกับวัตถุประสงค์

ผลที่ได้รับเป็นสิ่งที่เกิดขึ้นได้จริงจากการดำเนินการตามโครงการพัฒนา ซึ่งสอดคล้องกับวัตถุประสงค์ที่ตั้งไว้ การได้ผลหรือผลที่เกิดขึ้นจะต้อง เท่ากับวัตถุประสงค์หรือมากกว่าวัตถุประสงค์ ซึ่งการเขียนวัตถุประสงค์ควรคำนึงถึง (๑) ความเป็นไปได้และมีความเฉพาะเจาะจงในการดำเนินงานตามโครงการ (๒) วัดและประเมินผลระดับของความสำเร็จได้ (๓) ระบุสิ่งที่ต้องการดำเนินงานอย่างชัดเจนและเฉพาะเจาะจงมากที่สุด และสามารถปฏิบัติได้ (๔) เป็นเหตุเป็นผล สอดคล้องกับความเป็นจริง (๕) ส่งผลต่อการบ่งบอกเวลาได้

๓. สรุปผลการพัฒนาท้องถิ่นในภาพรวม

๓.๑ การวัดผลในเชิงปริมาณและเชิงคุณภาพ

ตามข้อ ๓๐ (๕) ของระเบียบกระทรวงมหาดไทยว่าด้วยการจัดทำแผนพัฒนาขององค์กรปกครองส่วนท้องถิ่น พ.ศ.๒๕๔๘ แก้ไข (ฉบับที่ ๓) พ.ศ.๒๕๖๑ กำหนดว่าผู้บริหารท้องถิ่นเสนอผลการติดตามและประเมินผลต่อสภาท้องถิ่นและคณะกรรมการพัฒนาท้องถิ่นพร้อมทั้งประกาศผลการติดตามและประเมินผลแผนพัฒนาให้ประชาชนในท้องถิ่นทราบในที่เปิดเผยภายในสิบห้าวันนับแต่วันที่ผู้บริหารท้องถิ่นเสนอผลการติดตามและประเมินผลดังกล่าวและต้องปิดประกาศโดยเปิดเผยไม่น้อยกว่าสามสิบวัน โดยอย่างน้อยปีละสอง ครั้งภายในเดือนเมษายนและภายในเดือนตุลาคมของทุกปีและข้อ ๒๙(๓) กำหนดว่าให้องค์กรปกครองส่วนท้องถิ่นรายงานผลและเสนอความเห็นซึ่งได้จากการติดตามและประเมินผลแผนพัฒนาต่อผู้บริหารท้องถิ่น เพื่อให้ผู้บริหารท้องถิ่นเสนอต่อสภาท้องถิ่น และคณะกรรมการพัฒนาท้องถิ่นพร้อมทั้งประกาศผลการติดตาม

และประเมินผลแผนพัฒนาให้ประชาชนในท้องถิ่นทราบในที่เปิดเผยภายในสิบห้าวันนับแต่วันรายงานผลและเสนอความเห็นดังกล่าวและต้องปิดประกาศไว้เป็นระยะเวลาไม่น้อยกว่าสามสิบวัน โดยอย่างน้อยปีละสองครั้ง ภายในเดือนเมษายนและภายในเดือนตุลาคมของทุกปี โดยใช้แบบดังนี้

๓.๑.๑ การใช้แบบสำหรับการติดตามและประเมินผลเชิงปริมาณและคุณภาพ

และโดยการประเมินผลจะดำเนินการ ๓ วิธีคือ

วิธีการที่ ๑ จะใช้รูปแบบประเมินผลโครงการ เพื่อให้ทราบผลการดำเนินงานเป็นเช่นไร ควรมีการปรับปรุงแก้ไขในกิจกรรมใดบ้าง ตามข้อเสนอแนะซึ่งจะดำเนินการกับทุกโครงการ

วิธีการที่ ๒ คือการประเมินผลความพึงพอใจของประชาชนต่อการดำเนินงานองค์การบริหารส่วนตำบลตะโละมะนะ ตามแบบที่กรมส่งเสริมการปกครองท้องถิ่นกำหนดให้แบ่งเป็น ๒ แบบ คือ

๑) ประเมินความพึงพอใจในภาพรวม ตามระดับความพึงพอใจมาก พอใจ และไม่พอใจ ตามยุทธศาสตร์การพัฒนากองการบริหารส่วนตำบลตะโละมะนะ

๒) ประเมินความพึงพอใจต่อการดำเนินงานในการพัฒนาตามยุทธศาสตร์ด้านต่างๆ โดยให้ระดับความพึงพอใจมากที่สุด มาก ปานกลาง น้อย น้อยที่สุดโดยการสุ่มตัวอย่างจากประชากรในเขตพื้นที่สรุปเป็นข้อมูลนำเสนอผู้บริหาร เป็นข้อมูลตัดสินใจกำหนด แนวทางการพัฒนา นโยบาย แผนงานโครงการต่างๆ ต่อไป

วิธีการที่ ๓ จะเป็นการรายงานความก้าวหน้าและกำหนดในเรื่องของการใช้จ่ายเงินงบประมาณว่ามี การใช้จ่ายเงินงบประมาณไปเท่าไรในปีงบประมาณนี้

การกำหนดเครื่องมือที่ใช้ในการติดตามและประเมินผล

วิธีการที่ ๑ จะใช้รูปแบบประเมินผลโครงการ

ตอนที่ ๑ : ข้อมูลทั่วไปของผู้ให้ข้อมูล/ผู้รับผิดชอบโครงการ

ตอนที่ ๒ : ข้อมูลการประเมินผลสัมฤทธิ์ของโครงการ ประกอบด้วย วัตถุประสงค์ ผลการดำเนินงาน ผลสัมฤทธิ์ตามตัวชี้วัดความสำเร็จ (เปรียบเทียบกับเป้าหมายกับผลที่ได้รับ) การเบิกจ่ายงบประมาณ ปัญหา/อุปสรรคในการดำเนินงานโครงการ แนวทางแก้ไข ข้อเสนอแนะ

วิธีการที่ ๒ คือการประเมินผลความพึงพอใจของประชาชนต่อการดำเนินงานองค์การบริหารส่วนตำบลตะโละมะนะ ตามแบบที่กรมส่งเสริมการปกครองท้องถิ่นกำหนดให้แบ่งเป็น ๒ แบบ

๑. แบบประเมินความพึงพอใจต่อผลการดำเนินงานขององค์กรปกครองส่วนท้องถิ่นในภาพรวม

วัตถุประสงค์ของแบบ เพื่อใช้ในการประเมินผลความพึงพอใจของประชาชน ผู้ที่เกี่ยวข้องต่อผลการดำเนินงานขององค์กรปกครองส่วนท้องถิ่นในภาพรวม

ประโยชน์ เป็นเครื่องมือองค์การบริหารส่วนตำบลที่จะนำไปใช้เป็นเครื่องมือในการประเมินผลการดำเนินงานขององค์กร

ระยะเวลา ในการเก็บข้อมูลเก็บข้อมูลจากประชาชน และผู้เกี่ยวข้องเพื่อประเมินขององค์กรในแต่ละปี

องค์ประกอบของแบบ แบบประเมินความพึงพอใจต่อผลการดำเนินงานขององค์กรปกครองส่วนท้องถิ่นในภาพรวม ประกอบด้วย

ส่วนที่ ๑ ข้อมูลทั่วไป

- เพศ/ อายุ/ การศึกษา/ อาชีพหลัก

ส่วนที่ ๒ ความพึงพอใจต่อผลการดำเนินงานขององค์กรปกครองส่วนท้องถิ่นในภาพรวม

- ๑) การเปิดโอกาสให้ประชาชนมีส่วนร่วมในโครงการ/กิจกรรม
- ๒) การประชาสัมพันธ์ให้ประชาชนรับรู้ข้อมูลของโครงการ/กิจกรรม
- ๓) การเปิดโอกาสให้ประชาชนแสดงความคิดเห็นในโครงการ/กิจกรรม
- ๔) รายงานผลการดำเนินงานของโครงการ/กิจกรรมต่อสาธารณะ
- ๕) ความโปร่งใสในการดำเนินโครงการ/กิจกรรม
- ๖) ดำเนินงานเป็นไปตามระยะเวลาที่กำหนด
- ๗) ผลการดำเนินโครงการ/กิจกรรมนำไปสู่การแก้ไขปัญหา
- ๘) การแก้ไขปัญหาและการตอบสนองความต้องการของประชาชน
- ๙) ประโยชน์ที่ประชาชนได้รับจากการดำเนินโครงการ/กิจกรรม

๒. แบบประเมินความพึงพอใจต่อผลการดำเนินงานขององค์กรปกครองส่วนท้องถิ่นในแต่ละ

ยุทธศาสตร์

วัตถุประสงค์ของแบบ เพื่อใช้ในการประเมินผลความพึงพอใจของประชาชน ผู้ที่เกี่ยวข้องต่อผลการดำเนินงานขององค์กรปกครองส่วนท้องถิ่นในแต่ละยุทธศาสตร์

ประโยชน์ เป็นเครื่องมือสำหรับองค์การบริหารส่วนตำบลที่จะนำไปใช้เป็นเครื่องมือในการประเมินผลการดำเนินงานขององค์กรในแต่ละยุทธศาสตร์

ระยะเวลา ในการเก็บข้อมูล เก็บข้อมูลจากประชาชน และผู้เกี่ยวข้องเพื่อประเมินขององค์กรในแต่ละปี

องค์ประกอบของแบบ แบบประเมินความพึงพอใจต่อผลการดำเนินงานขององค์กรปกครองส่วนท้องถิ่นในแต่ละยุทธศาสตร์ประกอบคือ

- ผลการดำเนินงานในแต่ละยุทธศาสตร์ * ความพึงพอใจของผู้เกี่ยวข้อง
- * การเปลี่ยนแปลงของชุมชนตามตัวชี้วัดที่เลือก

โดยการประเมินความพึงพอใจของประชาชน จะใช้ช่องทางโซเชียลเน็ตเวิร์ค และ Application เป็นช่องทางในการประเมินความพึงพอใจ เพื่อเข้าถึงการมีส่วนร่วมของประชาชนได้หลายช่องทาง

วิธีการที่๓ การรายงานความก้าวหน้าและกำหนดในเรื่องของการใช้จ่ายเงินงบประมาณ

เป็นการใช้ข้อมูลจากระบบบริหารจัดการเพื่อการวางแผนและประเมินผลการใช้จ่ายงบประมาณขององค์กรปกครองส่วนท้องถิ่น (e-plan) ในการรายงานผลเรื่องการใช้จ่ายเงินงบประมาณว่ามีการใช้จ่ายเงินงบประมาณไปเท่าไรในปีงบประมาณนี้

๔. ข้อเสนอในการจัดทำแผนพัฒนาท้องถิ่นใน

๔.๑ ผลกระทบสู่นาคต

การวางแผนพัฒนาขององค์กรปกครองส่วนท้องถิ่นจึงเป็นกระบวนการกำหนดทิศทางในอนาคตขององค์กรปกครองส่วนท้องถิ่น โดยกำหนดสภาพการณ์ที่ต้องการบรรลุและแนวทางในการบรรลุบนพื้นฐานของการรวบรวมและวิเคราะห์ข้อมูลอย่างรอบด้านและเป็นระบบ ทั้งนี้ จะต้องสอดคล้องกับศักยภาพของท้องถิ่น และปัญหา/ความต้องการของประชาชนในท้องถิ่นด้วย

การวางแผนพัฒนามีความสำคัญต่อองค์กรปกครองส่วนท้องถิ่นเป็นอย่างยิ่ง ทั้งนี้เนื่องจากแผนพัฒนาเป็นแผนพัฒนาที่มุ่งไปสู่สภาพการณ์ที่ต้องการให้เกิดขึ้นในอนาคต เป็นกรอบในการกำหนดทิศทางการพัฒนาขององค์กรปกครองส่วนท้องถิ่นให้มุ่งไปสู่สภาพการณ์อันพึงประสงค์ได้อย่างเท่าทันกับการเปลี่ยนแปลง โดยสามารถจัดสรรทรัพยากรที่มีอยู่อย่างจำกัดได้อย่างมีประสิทธิภาพ การจัดทำแผนพัฒนาจึงเป็นการกำหนดทิศทางการพัฒนาขององค์กรปกครองส่วนท้องถิ่น ที่ต้องกำหนดถึงสภาพการณ์ที่ต้องการจะบรรลุและแนวทางในการที่จะทำให้บรรลุถึงสภาพการณ์นั้น

การจัดทำแผนพัฒนาที่ดีจะต้องตั้งอยู่บนพื้นฐานของการรวบรวมและการวิเคราะห์ข้อมูลอย่างรอบด้านและเป็นระบบ ทั้งนี้ เพื่อให้แผนพัฒนาขององค์กรปกครองส่วนท้องถิ่นสามารถนำไปสู่การแก้ไขปัญหาและสนองตอบความต้องการของประชาชนในท้องถิ่นได้อย่างแท้จริง

๔.๒ ข้อสังเกต ข้อเสนอแนะ ผลจากการพัฒนา

๑) การจัดทำแผนพัฒนาท้องถิ่น ใช้แผนยุทธศาสตร์ชาติ ๒๐ ปี แผนพัฒนาเศรษฐกิจและสังคมแห่งชาติ ฉบับที่ ๑๒ แผนพัฒนาภาค แผนพัฒนากลุ่มจังหวัด แผนพัฒนาจังหวัด แผนพัฒนาขององค์กรปกครองส่วนท้องถิ่นในเขตจังหวัดมาเป็นกรอบในการจัดทำแผนพัฒนาท้องถิ่น โดยให้มีความสอดคล้องกัน

๒) การจัดทำแผนพัฒนาท้องถิ่น ใช้เป็นกรอบในการจัดทำงบประมาณรายจ่ายประจำปี และคำนึงถึงสถานะการคลังในการพิจารณาโครงการ/กิจกรรม ที่จะบรรจุในแผนพัฒนา

๓) เร่งรัดให้มีการดำเนินโครงการ/กิจกรรม ที่ตั้งในข้อบัญญัติงบประมาณรายจ่ายให้สามารถดำเนินการได้ในปีงบประมาณนั้น

๔) พิจารณาดังงบประมาณให้เพียงพอและเหมาะสมกับกับภารกิจแต่ละด้านที่ต้องดำเนินการ เพื่อลดการเกิดปัญหางบประมาณไม่เพียงพอ

ภาคผนวก



ประกาศองค์การบริหารส่วนตำบลตะโละแมะนา
เรื่อง ประกาศใช้แผนพัฒนาพัฒนาท้องถิ่น (พ.ศ. ๒๕๖๖ – ๒๕๗๐)

.....

ตามที่องค์การบริหารส่วนตำบลตะโละแมะนา ได้จัดทำแผนพัฒนาท้องถิ่น (พ.ศ. ๒๕๖๖ - ๒๕๗๐) ตามระเบียบกระทรวงมหาดไทยว่าด้วยการจัดทำแผนพัฒนาขององค์กรปกครองส่วนท้องถิ่น พ.ศ. ๒๕๔๘ แก้ไขเพิ่มเติมถึง (ฉบับที่ ๓) พ.ศ. ๒๕๖๑ โดยสภาองค์การบริหารส่วนตำบลได้มีมติเห็นชอบร่างแผนพัฒนาดังกล่าว ในประชุมสภาสมัยสามัญ สมัยที่ ๓/๒๕๖๔ ครั้งที่ ๒ เมื่อวันที่ ๑๓ สิงหาคม ๒๕๖๔ เรียบร้อยแล้ว

อาศัยอำนาจตามความในหมวดที่ ๕ ข้อ ๒๔ แห่งระเบียบกระทรวงมหาดไทยว่าด้วยการจัดทำแผนพัฒนาขององค์กรปกครองส่วนท้องถิ่น พ.ศ. ๒๕๔๘ แก้ไขเพิ่มเติมถึง (ฉบับที่ ๓) พ.ศ. ๒๕๖๑ จึงขอประกาศใช้แผนพัฒนาท้องถิ่น (พ.ศ. ๒๕๖๖ - ๒๕๗๐) เพื่อใช้เป็นกรอบในการจัดทำงบประมาณรายจ่ายประจำปี งบประมาณรายจ่ายเพิ่มเติม และงบประมาณจากเงินสะสมในช่วงของแผนนั้น รวมทั้งวางแนวทางเพื่อให้มีการปฏิบัติให้บรรลุวัตถุประสงค์ตามโครงการพัฒนาที่กำหนดไว้ขององค์การบริหารส่วนตำบลตะโละแมะนา จึงประกาศมาให้ทราบโดยทั่วกัน

ทั้งนี้ ตั้งแต่บัดนี้เป็นต้นไป

ประกาศ ณ วันที่ ๓๐ เดือน กันยายน พ.ศ. ๒๕๖๔

(นายสุไลมาน กูแม)

ผู้อำนวยการกองช่าง รักษาการแทน
ปลัดองค์การบริหารส่วนตำบล ปฏิบัติหน้าที่
นายกองค์การบริหารส่วนตำบลกะรุปี

องค์การบริหารส่วนตำบลตะโละแมะนา
อำเภอทุ่งยางแดง จังหวัดปัตตานี
โทร./โทรสาร ๐ ๗๓๓๓ ๐๘๘๓
Website : www.talomaena.go.th

